МОСКОВСКИЙ Муниципальный вестник

№24
том 1, октябрь 2018

МОСКОВСКИЙ МУНИЦИПАЛЬНЫЙ ВЕСТНИК

№ 24 (200) ОКТЯБРЬ 2018 **Том 1**

СОДЕРЖАНИЕ

Центральный административный округ

Муниципальный округ Арбат 3
Муниципальный округ Басманный 32
Муниципальный округ Мещанский 86
Муниципальный округ Таганский 124
Муниципальный округ Тверской 150
Муниципальный округ Якиманка 176

Северный административный округ

Муниципальный округ Бескудниковский 192
Муниципальный округ Войковский 223
Муниципальный округ Восточное Дегунино 244
Муниципальный округ Головинский 259
Муниципальный округ Дмитровский 295
Муниципальный округ Западное Дегунино 314
Муниципальный округ Коптево 328
Муниципальный округ Савеловский 338
Муниципальный округ Ховрино 351

Москва 2018

МУНИЦИПАЛЬНЫЙ ОКРУГ АРБАТ В ГОРОДЕ МОСКВЕ

СОВЕТ ДЕПУТАТОВ

РЕШЕНИЕ

От 20.09.2018 № СД-73-2018

О согласовании установки ограждающего устройства на придомовой территории многоквартирного дома по адресу: г. Москва, Трубниковский пер., д. 30, стр. 1

На основании пункта 5 части 2 статьи 1 Закона города Москвы от 11 июля 2012 года № 39 «О наделении органов местного самоуправления муниципальных округов в городе Москве отдельными полномочиями города Москвы», постановления Правительства Москвы от 02 июля 2013 года № 428-ПП «О порядке установки ограждений на придомовых территориях в городе Москве», рассмотрев протокол общих собраний собственников помещений в многоквартирном доме по адресу: г. Москва, Трубниковский пер., д. 30, стр. 1,

Совет депутатов муниципального округа Арбат решил:

1. Согласовать установку ограждающего устройства на придомовой территории многоквартирного дома по адресу: г. Москва, Трубниковский пер., д. 30, стр. 1.
2. Направить настоящее решение лицу, уполномоченному на представление интересов собственников помещений в многоквартирном доме по вопросам, связанным с установкой ограждающих устройств и их демонтажем, в Управу района Арбат, Департамент территориальных органов исполнительной власти города Москвы.
3. Опубликовать настоящее решение в бюллетене «Московский муниципальный вестник» и разместить на официальном сайте муниципального округа Арбат www.arbatnews.ru.
4. Настоящее решение вступает в силу со дня его принятия.
5. Контроль за исполнением настоящего решения возложить на Главу муниципального округа Арбат Е.П. Бабенко.

Глава муниципального округа Арбат **Е.П. Бабенко**

Приложение
к решению Совета депутатов
муниципального округа Арбат
От 20.09.2018 № СД-73-2018

СХЕМА
придомовой территории жилого дома
по адресу: 121069, Москва, Трубниковский пер. д.30, стр.1
с указанием места установки шлагбаума

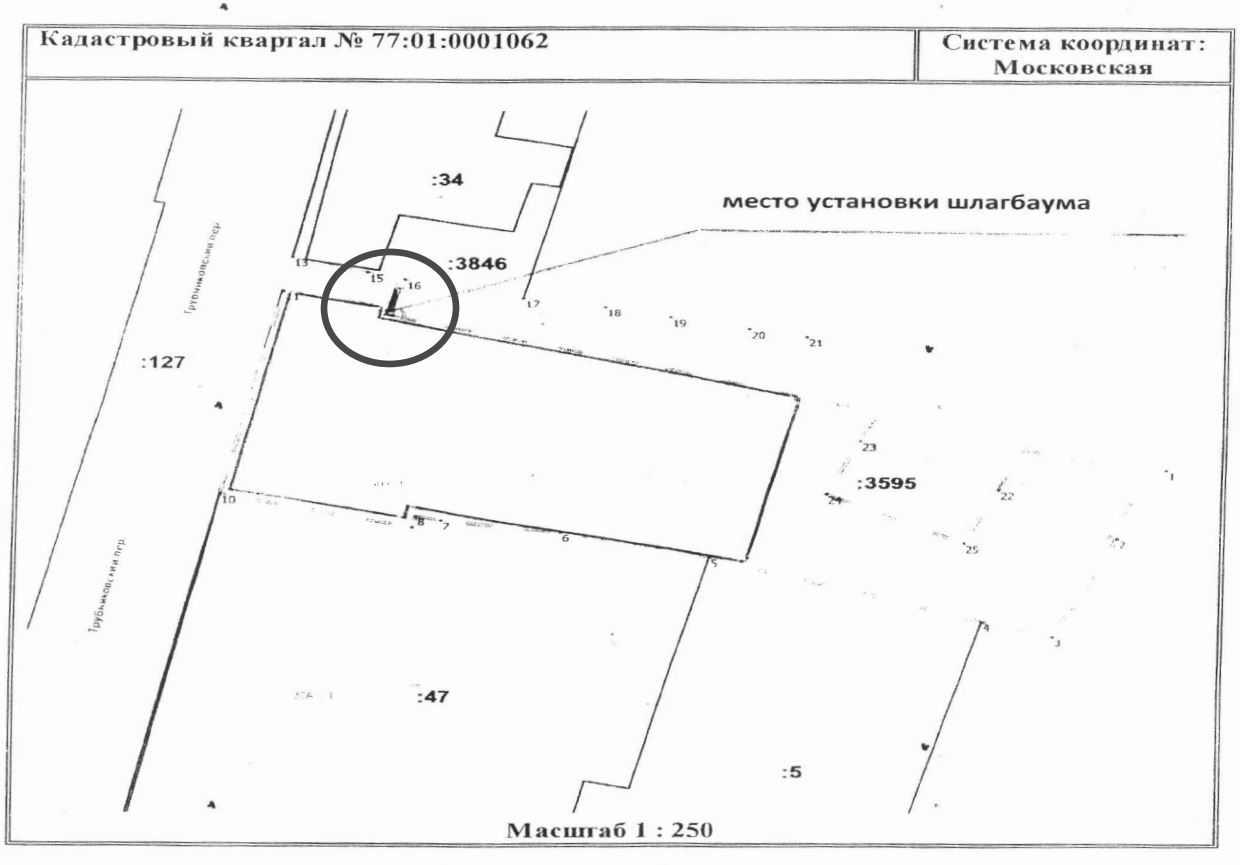

Утверждена Протоколом № 16 от 24 июля 2018 года

общего собрания членов ТСН «ТСЖ на Трубниковском»

РЕШЕНИЕ

От 20.09.2018 № СД-74-2018

О присвоении звания «Почетный житель муниципального округа Арбат»

На основании Устава муниципального округа Арбат и рассмотрев ходатайства,

Совет депутатов решил:

1. Присвоить звание «Почетный житель муниципального округа Арбат»
1.1. Визжилиной Ольге Александровне;
1.2. Файнлейб Галине Львовне;
1.3. Баклановой Мире Георгиевне;
1.4. Ленц Татьяне Яковлевне;
1.5. Архипову Василию Алексеевичу;
1.6. Леонгардт Татьяне Евгеньевне.
2. Опубликовать настоящее решение в бюллетене «Московский муниципальный вестник» и разместить на официальном сайте www.arbatnews.ru.
3. Настоящее решение вступает в силу со дня его принятия.
4. Контроль за исполнением настоящего решения возложить на Главу муниципального округа Арбат Е.П. Бабенко.

Глава муниципального округа Арбат **Е.П. Бабенко**

РЕШЕНИЕ

От 20.09.2018 № СД-75-2018

О назначении председателя Комиссии Совета депутатов муниципального округа Арбат по благоустройству территории муниципального округа Арбат

В соответствии Федеральным законом от 06 октября 2003 года № 131-ФЗ «Об общих принципах организации местного самоуправления в Российской Федерации», Законом города Москвы от 06 ноября 2002 года №56 «Об организации местного самоуправления в городе Москве», Законом города Москвы от 11 июля 2012 года № 39 «О наделении органов местного самоуправления муниципальных округов в городе Москве отдельными полномочиями города Москвы», Уставом муниципального округа Арбат,

Совет депутатов муниципального округа Арбат решил:

1. Назначить депутата Совета депутатов муниципального округа Арбат Колодкина Ефима Романовича Председателем Комиссии Совета депутатов муниципального округа Арбат по благоустройству территории муниципального округа Арбат.
2. Направить настоящее решение в департамент территориальных органов исполнительной вла-

сти города Москвы, Префектуру Центрального административного округа, Управу района Арбат.

3. Опубликовать настоящее решение в бюллетене «Московский муниципальный вестник» и разместить на официальном сайте www.arbatnews.ru.

4. Настоящее решение вступает в силу со дня его принятия.

5. Контроль за выполнением настоящего решения возложить на главу муниципального округа Арбат Бабенко Е.П.

Глава муниципального округа Арбат **Е.П. Бабенко**

РЕШЕНИЕ

От 20.09.2018 № СД-76-2018

О согласовании направления средств стимулирования управы района Арбат города Москвы на проведение мероприятий по благоустройству территории района Арбат города Москвы в 2018 году

В соответствии с пунктом 2.1 части 2 постановления Правительства Москвы от 26 декабря 2012 года № 849-ПП «О стимулировании управ районов города Москвы», рассмотрев обращение Управы района Арбат от 17 сентября 2018 года № Ар-13-24/8-1 (вх. от 17.09.2018)

Совет депутатов решил:

1. Согласовать направление средств стимулирования управы района Арбат города Москвы на проведение мероприятий по благоустройству территории района Арбат города Москвы в 2018 году (Приложение).

2. Направить настоящее решение в Управу района Арбат, Префектуру Центрального административного округа, Департамент территориальных органов исполнительной власти города Москвы.

3. Опубликовать настоящее решение в бюллетене «Московский муниципальный вестник» и разместить на официальном сайте www.arbatnews.ru.

4. Настоящее решение вступает в силу со дня его принятия.

5. Контроль за исполнением настоящего решения возложить на Главу муниципального округа Арбат Е.П. Бабенко.

Глава муниципального округа Арбат **Е.П. Бабенко**

Приложение
к решению Совета депутатов
муниципального округа Арбат
От 20.09.2018 № СД-76-2018

Предложения по проведению мероприятий по благоустройству территории района Арбат от улицы Арбат до переулка Сивцев Вражек

№ п/п	Наименование работ и затрат	Ед. изм	Цена за единицу, руб/с НДС	Кол-во	Стоимость раздела, руб/с НДС
1	**Замена асфальтобетонного покрытия проезжей части**	**м²**	**902,01**	**2 271,40**	**2 048 824,97**
2	**Замена асфальтобетонного покрытия тротуара**	**м²**	**827,61**	**1 260,35**	**1 043 076,93**
3	**Ремонт смотрового колодца с наращиванием**	**шт.**	**9 498,82**	**59**	**560 430,25**
4	**Снятие, установка оборудования газового колодца**	**шт.**	**7 848,63**	**7**	**54 940,41**
5	**Снятие, установка оборудования ливневки**	**шт.**	**1 084,00**	**11**	**11 924,00**
6	**Нанесение разметки холодным пластиком, вручную**	**м²**	**3 519,99**	**40,2**	**141 503,62**
7	**Дорожные знаки. Демонтаж, установка**	**шт.**	**3 001,05**	**21**	**63 022,04**
8	**Замена бортового камня, гранитного**	**м.п**	**4 620,71**	**574**	**2 652 286,76**
				ВСЕГО в т.ч НДС	**6 576 008,98**

РЕШЕНИЕ

От 20.09.2018 № СД-77-2018

О внесении изменений в решение Совета депутатов муниципального округа Арбат от 20.03.2018 года № СД-41-2018 «О согласовании направления средств стимулирования управы района Арбат города Москвы на проведение мероприятий по благоустройству территорий района Арбат города Москвы в 2018 году»

В соответствии с пунктом 2.1 части 2 постановления Правительства Москвы от 26 декабря 2012 года № 849-ПП «О стимулировании управ районов города Москвы», рассмотрев обращение Управы района Арбат от 17 сентября 2018 года № Ар-13-24/8-1 (вх. от 17.09.2018)

Совет депутатов решил:

1. Внести изменения в решение Совета депутатов муниципального округа Арбат от 20.03.2018 года № СД-41-2018 «О согласовании направления средств стимулирования управы района Арбат города Москвы на проведение мероприятий по благоустройству территорий района Арбат города Москвы в 2018 году» изложив Приложение к решению согласно Приложению к настоящему решению (Приложение).
2. Направить настоящее решение в Управу района Арбат, Префектуру Центрального административного округа, Департамент территориальных органов исполнительной власти города Москвы.
3. Опубликовать настоящее решение в бюллетене «Московский муниципальный вестник» и разместить на официальном сайте www.arbatnews.ru.
4. Настоящее решение вступает в силу со дня его принятия.
5. Контроль за исполнением настоящего решения возложить на Главу муниципального округа Арбат Е.П. Бабенко.

Глава муниципального округа Арбат **Е.П. Бабенко**

Приложение
к решению Совета депутатов
муниципального округа Арбат
От 20.09.2018 № СД-77-2018

Мероприятия по обустройству, текущему и капитальному ремонту территорий района в 2018 году за счет средств стимулирования управ районов города Москвы

№ п/п	Адрес объекта	Виды работ		Объем	Ед. измерения (шт., кв.м., п.м., т.)	Стоимость руб.
1. Мероприятия по обустройству, текущему ремонту и капитальному ремонту дворовых территорий						
1.1.	Сивцев Вражек пер., д. 14	Разработка ПСД (комплекс) стоимость, руб.				1 320 389,62
		Геоподоснова				54 855,84
		Ремонт АБП на проезжей части (тип АБП - мелкозернистый)		1 288,00	кв.м.	997 474,30
		Устройство нового АБП на проезжей части (тип АБП - мелкозернистый)		106,00	кв.м.	301 682,45
		Замена\ устройство Бортового камня дорожного (для проезжей части и тротуаров)		347,00	п.м.	649 633,61
		Устройство водоотводящих лотков		50,00	п.м.	103 235,22
		Устройство опор освещения	Кол-во опор	7,00	шт.	2 348 928,49
			Кол-во крабов	22,00		
			Замена светильников	7,00		
		Устройство МАФ (садовые диваны, лавки, вазоны, урны, теневые навесы и прочее)		33,00	шт.	578 901,19
		Контейнерная площадка		1,00	шт.	262 025,12
		Ремонт газонов (посевной)		586,00	кв.м.	302 736,65
		Посадка кустарников (h=0,7м.)		29,00	шт.	133 730,72
		Посадка кустарников без кома, в двухрядную живую изгородь		76,00	п.м.	167 227,27
		Устройство цветников (многолетники)		172,00	кв.м.	389 394,24
		Ремонт пешеходного покрытия из бетонной плитки		715,00	кв.м.	2 694 903,22
		Устройство нового пешеходного покрытия из бетонной плитки с гидроизоляцией		51,00	кв.м.	222 826,04
		Ремонт подпорной стены (штукатурка, окраска)		55,00	кв.м.	2 664 378,31
		Замена подпорной стенки		128,70	п.м.	588 133,00
		Устройство подпорной стены (облицовочная плитка)		61,80	кв.м.	876 876,67
		Установка ограждений из металлопрофиля (h=2,1 м.)		249,00	п.м.	1 528 917,57

ИТОГО по объекту (руб.)					**16 186 249,53**
1.2.	Николопесковский Б. пер., д. 12	Разработка ПСД (комплекс) стоимость, руб.			733 147,24
		Геоподоснова			57 171,00
		Ремонт АБП на проезжей части (тип АБП - мелкозернистый)	386,00	кв.м.	429 339,21
		Устройство нового АБП на проезжей части (тип АБП - мелкозернистый)	15,00	кв.м.	41 723,19
		Замена\ устройство Бортового камня дорожного (для проезжей части и тротуаров)	61,50	п.м.	103 011,68
		Устройство водоотводящих лотков	27,00	п.м.	55 747,00
		Ремонт оснований площадок (детские, спортивные, воркаут) АБП	34,00	кв.м.	28 853,26
		Замена\устройство бортового камня садового(для оснований площадок детских, спортивных, воркаут)	15,00	п.м.	20 162,43
		Устройство опор освещения — Кол-во опор	2,00	шт.	499 829,91
		Устройство опор освещения — Замена светильников	4,00		
		Устройство МАФ (спортивные формы Воркаут)	2,00	шт.	273 949,92
		Устройство МАФ (садовые диваны, лавки, вазоны, урны, теневые навесы и прочее)	13,00	шт.	1 516 520,21
		Ремонт газонов (рулонный)	467,00	кв.м.	302 801,28
		Посадка кустарников (h=0,7м.)	224,00	шт.	1 000 659,46
		Посадка кустарников без кома, в двухрядную живую изгородь	12,00	п.м.	23 229,78
		Устройство покрытия на детской площадке и площадке Воркаут (1 см: 1 см - резина, 1 см - EPDM)	34,00	кв.м.	66 832,94
		Ремонт пешеходного покрытия из бетонной плитки	270,00	кв.м.	981 293,17
		Замена\устройство бортового камня садового(для для дорожно-тропиночной сети)	260,50	п.м.	379 934,89
		Установка ограждений из металлопрофиля (h=2,1 м.)	69,00	п.м.	611 392,55
ИТОГО по объекту (руб.)					**7 125 599,13**

1.3.	Б. Афанасьевский пер., д. 22/ Филипповский пер., д. 7,9	Разработка ПСД (комплекс) стоимость, руб.			944 879,72
		Геоподоснова			92 304,32
		Ремонт АБП на проезжей части (тип АБП - мелкозернистый)	1 545,00	кв.м.	1 227 195,79
		Устройство нового АБП на проезжей части (тип АБП - мелкозернистый)	5,00	кв.м.	13 907,71
		Замена\ устройство Бортового камня дорожного (для проезжей части и тротуаров)	202,00	п.м.	334 251,97
		Устройство водоотводящих лотков	26,00	п.м.	39 912,65
		Ремонт оснований площадок (детские, спортивные, воркаут) АБП	209,00	кв.м.	175 876,70
		Замена\устройство бортового камня садового(для оснований площадок детских, спортивных, воркаут)	55,00	п.м.	73 929,00
		Восстановление ливневой канализации	75,00	кв.м.	724 189,38
		Устройство опор освещения — Кол-во опор	2,00	шт.	717 713,00
		Устройство опор освещения — Кол-во крабов	4,00		
		Устройство опор освещения — Замена светильников	8,00		
		Устройство МАФ (детские формы и игровые городки)	4,00	шт.	994 492,68
		Устройство МАФ (спортивные формы Воркаут)	1,00	шт.	118 506,69
		Устройство МАФ (садовые диваны, лавки, вазоны, урны, теневые навесы и прочее)	8,00	шт.	135 380,00
		Ремонт газонов (посевной)	472,00	кв.м.	243 842,53
		Посадка кустарников (h=0,7м.)	3,00	шт.	24 431,97
		Посадка кустарников без кома, в двухрядную живую изгородь	95,00	п.м.	212 496,52
		Посадка деревьев	1,00	шт.	18 005,60
		Устройство покрытия на детской площадке и площадке Воркаут (1 см: 1 см - резина, 1 см - EPDM)	209,00	кв.м.	410 826,02
		Ремонт пешеходного покрытия из бетонной плитки	42,00	кв.м.	126 593,04
		Установка ограждений из металлопрофиля (h=2,1 м.)	50,72	п.м.	137 078,45
ИТОГО по объекту (руб.)					**6 765 813,74**

1.4.	1-й пер. Смоленский, д. 9 с.1; 13; 15	Разработка ПСД (освещение) стоимость, руб.			227 549,49
		Геоподоснова			169 091,64
		Ремонт АБП на проезжей части (тип АБП - мелкозернистый)	1 800,00	кв.м.	1 531 886,29
		Замена\ устройство Бортового камня дорожного (для проезжей части и тротуаров)	321,30	п.м.	471 019,30
		Устройство водоотводящих лотков	130,00	п.м.	175 580,26
		Устройство опор освещения — Кол-во опор	15,00	шт.	2 566 567,15
		Устройство опор освещения — Кол-во крабов	25,00		
		Устройство опор освещения — Замена светильников	21,00		
		Устройство МАФ (спортивные формы Воркаут)	1,00	шт.	33 816,97
		Устройство МАФ (садовые диваны, лавки, вазоны, урны, теневые навесы и прочее)	7,00	шт.	118 637,86
		Посадка кустарников (h=0,7м.)	298,00	шт.	826 653,86
		Устройство нового пешеходного покрытия из бетонной плитки с гидроизоляцией	311,68	кв.м.	941 893,13
		Замена\устройство бортового камня садового(для для дорожно-тропиночной сети)	155,00	п.м.	178 572,85
		Ремонт подпорной стены (облицовочная плитка)	197,91	кв.м.	1 147 055,97
		Замена\устройство лестничных маршей (на 1 ступеньку)	53	шт.	333 704,39
ИТОГО по объекту (руб.)					**8 722 029,17**

1.5.	Арбат ул., д. 47/23; 49; 51, с.1; 51, с.2; 51 с.3	Разработка ПСД (освещение) стоимость, руб.			235 650,34
		Геоподоснова			96 713,98
		Ремонт АБП на проезжей части (тип АБП - мелкозернистый)	2 682,11	кв.м.	2 237 527,43
		Ремонт АБП тротуаров (тип АБП - песчаный)	174,17	кв.м.	192 084,19
		Замена\ устройство Бортового камня дорожного (для проезжей части и тротуаров)	209,50	п.м.	307 120,58
		Устройство парковочных карманов (1 машино-место, S=13,25 кв.м.)	5,00	шт.	225 911,13
		Устройство водоотводящих лотков	22,42	п.м.	30 280,85
		Ремонт оснований площадок (детские, спортивные, воркаут) АБП	177,44	кв.м.	165 794,13
		Устройство опор освещения — Кол-во крабов	24,00	шт.	1 869 658,55
		Устройство опор освещения — Замена светильников	24,00		
		Устройство опор освещения — Светильник в арке	9,00		
		Устройство МАФ (детские формы и игровые городки)	5,00	шт.	370 078,81
		Устройство МАФ (спортивные формы Воркаут)	3,00	шт.	350 190,89
		Устройство МАФ (садовые диваны, лавки, вазоны, урны, теневые навесы и прочее)	14,00	шт.	145 790,38
		Ремонт газонов (посевной)	852,01	кв.м.	390 859,16
		Посадка кустарников (h=0,7м.)	88,00	шт.	243 126,24
		Посадка кустарников без кома, в однорядную живую изгородь	75,00	п.м.	134 536,19
		Устройство цветников (многолетники)	8,00	кв.м.	33 166,22
		Устройство покрытия на детской площадке и площадке Воркаут (1 см: 1 см - резина, 1 см - EPDM)	177,44	кв.м.	394 607,02
		Ремонт пешеходного покрытия из бетонной плитки	53,94	кв.м.	207 348,93
		Устройство нового пешеходного покрытия из бетонной плитки	63,31	кв.м.	179 972,11
		Ремонт пешеходного асфальтобетонного покрытия с гидроизоляцией	61,18	кв.м.	150 320,81
		Замена\устройство бортового камня садового(для для дорожно-тропиночной сети)	189,00	п.м.	194 783,81
		Ремонт подпорной стены (штукатурка, окраска)	39,00	кв.м.	40 103,12
		Облицовка подпорной стенки	20,00	кв.м.	197 747,36
		Установка газонных ограждений (h=0,7 м.)	143,30	п.м.	244 359,72
		Установка ограждений из металлопрофиля (h=2,1 м.)	48,00	п.м.	383 379,16
		Разметка парковочного места	4,00	шт.	6 139,03
ИТОГО по объекту (руб.)					**9 027 250,12**

1.6.	Карманицкий пер., д. 3а, с.1; 3а, с.2; 3а, с.3; 3а, с.4	Разработка ПСД (освещение) стоимость, руб.			126 206,09
		Геоподоснова			62 550,62
		Ремонт АБП на проезжей части (тип АБП - мелкозернистый)	543,70	кв.м.	491 086,40
		Ремонт АБП тротуаров (тип АБП - песчаный)	127,00	кв.м.	140 062,24
		Замена\ устройство Бортового камня дорожного (для проезжей части и тротуаров)	101,00	п.м.	148 063,82
		Устройство водоотводящих лотков	18,70	п.м.	25 256,56
		Ремонт оснований площадок (детские, спортивные, воркаут) АБП	67,10	кв.м.	62 696,73
		Устройство опор освещения — Кол-во крабов	1,00	шт.	78 435,19
		Устройство опор освещения — Замена светильников	1,00		
		Устройство МАФ (детские формы и игровые городки)	3,00	шт.	947 199,16
		Устройство МАФ (спортивные формы Воркаут)	3,00	шт.	213 081,01
		Устройство МАФ (садовые диваны, лавки, вазоны, урны, теневые навесы и прочее)	7,00	шт.	46 166,30
		Ремонт газонов (посевной)	378,00	кв.м.	173 407,23
		Посадка кустарников (h=0,7м.)	75,00	п.м.	207 209,86
		Устройство цветников (многолетники)	16,00	кв.м.	66 332,34
		Устройство покрытия на детской площадке и площадке Воркаут (1 см: 1 см - резина, 1 см - EPDM)	67,10	кв.м.	149 222,80
		Ремонт пешеходного покрытия из бетонной плитки	66,74	кв.м.	210 049,32
		Замена\устройство бортового камня садового(для для дорожно-тропиночной сети)	196,00	п.м.	224 299,68
		Установка ограждений детских площадок и воркаут(h=1,2 м.)	44,00	п.м.	98 784,45
ИТОГО по объекту (руб.)					**3 470 109,80**
1.7.	Новинский бульвар, д. 16, с.2; 16, с.4; 16а; Трубниковский пер., д. 11; 13, с.1	Разработка ПСД (освещение) стоимость, руб.			126 206,09
		Устройство опор освещения — Кол-во крабов	3,00	шт.	219 698,83
		Устройство опор освещения — Замена светильников	3,00		
		Ремонт подпорной стены (штукатурка, окраска)	54,00	кв.м.	55 527,37
		Облицовка подпорной стенки	12,00	кв.м.	118 648,45
ИТОГО по объекту (руб.)					**520 080,74**

1.8.	Сивцев Вражек пер., д. 42	Ремонт АБП на проезжей части (тип АБП-мелкозернистый)	200,00	кв.м.	110 717,75
		Замена/устройство бортового камня дорожного (для проезжей части и тротуаров)	10,00	п.м.	11 211,36
		Замена/устройство бортового камня садового (для оснований площадок детских, спортивных, воркаут)	70,00	п.м.	66 445,60
		Устройство опор освещения	4,00	шт.	701 359,57
		Устройство МАФ (садовые диваны, лавки, вазоны, урны, теневые навесы и прочее)	6,00	шт.	135 958,81
		Ремонт газонов (рулонный)	221,00	кв.м.	130 187,57
		Посадка кустарников (h=0,7м.)	21,00	шт.	118 896,92
		Посадка кустарников без кома, в однорядную живую изгородь	45,00	п.м.	50 658,65
		Посадка деревьев	5,00	шт.	118 658,10
		Устройство нового пешеходного покрытия из бетонной плитки	230,00	кв.м.	819 499,51
		Замена/устройство бортового камня садового (для дорожно-тропиночной сети)	76,00	п.м.	94 072,69
		Устройство подпорной стены (облицовочная плитка)	33,20	кв.м.	945 720,91
		Устройство ограждения	33,20	п.м.	563 262,53
		Устройство металлического ограждения	68,00	п.м.	972 209,81
		Прочие виды работ			645 199,61
		Возврат металла	5,70	т	-54 740,00
ИТОГО по объекту (руб.)					**5 429 319,39**
ИТОГО по 1 разделу					**57 246 451,62**
2. Комплексное благоустройство сквера					

2.1.	Спасопесковский сквер	Разработка ПСД (комплекс)			1 431 827,66
		Ремонт АБП тротуаров (тип АБП - песчаный)	51,70	кв.м.	49 864,48
		Установка бортового камня БР 100.30.15 (Бортовой гранитный камень)	430,00	п.м.	1 815 288,66
		Устройство опор освещения	18,00	шт.	4 258 727,21
		Устройство МАФ (садовые диваны, лавки, вазоны, урны, теневые навесы и прочее)	34,00	шт.	776 378,78
		Ремонт газонов (рулонный)	1 264,00	кв.м.	810 531,27
		Посадка кустарников (h=0,7м.)	133,00	шт.	671 068,36
		Посадка деревьев	8,00	шт.	329 601,90
		Устройство цветников (многолетники)	98,50	кв.м.	259 008,70
		Ремонт пешеходного покрытия из гранитной плитки толщиной 8 см	1 264,00	кв.м.	14 330 745,87
		Ремонт ограждения	136,00	п.м.	1 086 374,54
		Ремонт люков	6,00	шт.	139 060,88
		Санитарно-оздоровительные работы	2,00	шт.	6 707,25
		Мульчирование приствольных кругов деревьев и кустарников	100,00	кв.м.	33 096,58
		Устройство бортового камня садового ГП-2	46,00	п.м.	410 457,06
		Устройство бортового камня садового ГП-5	327,00	п.м.	852 838,34
		Устройство радиусных бортовых камней	90,00	п.м.	1 079 852,17
		Демонтаж МАФ/Ограждений	13,00	шт.	28 269,53
		Прочие виды работ			860 863,67
		Возврат металла	4,10	т.	-39 384,28
ИТОГО по объекту (руб.)					**29 191 178,63**
ИТОГО по 2 разделу					**29 191 178,63**
3. Прочие виды работ					
3.1.	Установка шлагбаумов	Установка шлагбаумов			150 000,00
ИТОГО (руб.)					**150 000,00**

3.2.	Текущий ремонт	Замена контейнерной площадки на эко-бокс	7,00	шт.	618 501,78
		Ремонт бортового бетонного камня (дорожного БР 100.30.15)	558,00	п.м.	769 933,98
		Ремонт бортового бетонного камня (садового БР 60.8.20)	22,00	п.м.	23 353,88
		Ремонт посевного газона	13 380,00	кв.м.	2 046 872,40
		Ремонт рулонного газона	3 566,44	кв.м.	1 074 532,71
		Ремонт существующего резинового покрытия	1 454,25	кв.м.	1 695 597,33
		Ремонт пешеходного покрытия из бетонной плитки на существующее основание	305,50	кв.м.	690 353,63
		Ремонт облицовки стен (штукатурка)	2 500,00	кв.м.	1 862 800,00
		Ремонт МАФ	124,00	шт.	1 557 352,77
		Замена поликарбоната	250,00	кв.м.	391 987,50
		Замена урн	41,00	шт.	663 362,78
		Замена лавочек	42,00	шт.	1 041 170,76
		Посадка цветов (многолетников)	75,82	кв.м.	289 034,94
		Посадка кустарников без кома, в однорядную живую изгородь	1 000,00	п.м.	709 139,55
		Добавка песка в песочницы	22,00	куб.м.	132 200,42
		Установка бункерных ограждений (h=2 м)	45,00	п.м.	257 893,65
		Замена ограждений газонных (h=0,5 м)	500,00	п.м.	420 925,00
		Ремонт ограждений	100,00	п.м.	550 842,00
		Замена ограждений детских площадок и воркаут (h=1,2 м)	140,00	п.м.	289 030,00
ИТОГО (руб.)					**15 084 885,08**
3.3.	Локальные мероприятия	Разработка проектно-сметной документации			163 279,89
		Строительно-монтажные работы			218 176,08
ИТОГО (руб.)					**381 455,97**
ИТОГО по 3 разделу					**15 616 341,05**
ВСЕГО					**102 053 971,30**

РЕШЕНИЕ

От 20.09.2018 № СД-78-2018

Об отказе в согласовании проекта изменений схемы размещения нестационарных торговых объектов при стационарных торговых объектах на территории муниципального округа Арбат

В соответствии с пунктом 1 части 5 статьи 1 Закона города Москвы от 11 июля 2012 года № 39 «О наделении органов местного самоуправления муниципальных округов города Москвы отдельными полномочиями города Москвы» и рассмотрев обращения Департамента средств массовой информации и рекламы города Москвы от 10.07.2018 № 02-25-756/18 (поступило 30.07.2018), от 23.07.2018 № 02-25-836/18

Совет депутатов муниципального округа Арбат решил:

1. Отказать в согласовании проекта изменений схемы размещения нестационарных торговых объектов при стационарных торговых объектах на территории муниципального округа Арбат в части включения места размещения нестационарного торгового объекта (Приложение).
2. Направить настоящее решение в Департамент средств массовой информации, Префектуру Центрального административного округа, Управу района Арбат, Департамент территориальных органов исполнительной власти города Москвы.
3. Опубликовать настоящее решение в бюллетене «Московский муниципальный вестник» и разместить на официальном сайте www.arbatnews.ru.
4. Настоящее решение вступает в силу со дня его принятия.
5. Контроль за исполнением настоящего решения возложить на Главу муниципального округа Арбат Е.П. Бабенко.

Глава муниципального округа Арбат **Е.П. Бабенко**

Приложение
к решению Совета депутатов
муниципального округа Арбат
От 20.09.2018 № СД-78-2018

Проект изменений схемы размещения нестационарных торговых объектов при стационарных торговых объектах в части включения места размещения нестационарного торгового объекта

№	Район	Вид НТО	Адрес	Площадь НТО	Специализация	Период размещения
1	Арбат	Киоск	Воздвиженка ул., вл.3	3	«Печать»	С 1 января по 31 декабря
2	Арбат	Киоск	Ул. Арбат, вл. 16/2	3	«Печать»	С 1 января по 31 декабря
3	Арбат	Киоск	Ул. Арбат, вл.37	3	«Печать»	С 1 января по 31 декабря

РЕШЕНИЕ

От 20.09.2018 № СД-79-2018

О согласовании ежеквартального сводного районного календарного плана по досуговой, социально-воспитательной, физкультурно-оздоровительной и спортивной работе с населением по месту жительства

В соответствии с пунктом 3 части 7 статьи 1 Закона города Москвы от 11 июля 2012 года № 39 «О наделении органов местного самоуправления муниципальных округов в городе Москве отдельными полномочиями города Москвы» и рассмотрев обращение управы района Арбат от 07.09.2018 №Ар-13-105/18,

Совет депутатов решил:

1. Согласовать ежеквартальный сводный районный календарный план по досуговой, социально-воспитательной, физкультурно-оздоровительной и спортивной работе с населением по месту жительства на IV квартал 2018 года (Приложение).
2. Направить настоящее решение в Управу района Арбат, Префектуру Центрального административного округа, Департамент территориальных органов исполнительной власти города Москвы.
3. Опубликовать настоящее решение в бюллетене «Московский муниципальный вестник» и разместить на официальном сайте www.arbatnews.ru.
4. Настоящее решение вступает в силу со дня его принятия.
5. Контроль над исполнением настоящего решения возложить на Главу муниципального округа Арбат Е.П. Бабенко.

Глава муниципального округа Арбат **Е.П. Бабенко**

Приложение
к решению Совета депутатов
муниципального округа Арбат
От 20.09.2018 № СД-79-2018

Сводный районный календарный план по досуговой, социально-воспитательной, физкультурно-оздоровительной и спортивной работе с населением по месту жительства на IV квартал 2018 года

№ п/п	Дата и время проведения	Мероприятие	Место проведения	Ответственный
1	01 октября, 17.00	Литературная викторина «Дню учителя посвящается…»	НУК Театральный Дом «Старый Арбат» Филипповский переулок дом, дом 11, стр. 2	Сигорских И.А.
2	03 октября, 16.00	Праздничное мероприятие, посвященное «Дню учителя»	АНО Школа современного танца Н. Огрызкова Староконюшенный пер. 37	Огрызкова С.Г.
3	03 октября, 17.30	Первенство клуба Комбат по борьбе юноши-дети, посвященное Дню района Арбат	АНО КЕ «Комбат» Новинский б-р д.18А	Шаманин В.С

4	05 октября, 15.00	«День Памяти основателя школы Н.Огрызкова», встреча с режиссером фильма «Модерн в Староконюшенном» А.Лютинковым	АНО Школа современного танца Н. Огрызкова Староконюшенный пер. 37	Огрызкова С.Г.
5	05,12,17,19,26 октября, 19.00	Спектакли для семейного просмотра	НУК Театральный дом «Старый Арбат» Филипповский пер. д.11. стр.2	Сигорских И.А.
6	05-25 октября	Участие в Первенстве Москвы по Армейскому рукопашному бою юноши-дети	По графику Федерации Москвы, ГБУ «Воробьевы горы»	Шаманин В.С.
7	06 октября, 12.00	К Международному дню музыки. Музыкальный час за фортепиано.	АНО ДС «Старт7», Смоленская наб., д.5/13	Игнатов А.В.
8	10 октября, 11.00	Открытый Урок «Краски Осени» Детской Студии «Сами с Усами»	АНО «Техно-Консалт». Проточный пер., д. 9, стр 1	Индрупская К.Ю. Струганова И.В.
9	10 октября, 19.00	Лекции из проекта «Теософские беседы»- об отношениях Учителя и ученика в свете восточных традиций, о преимуществах и опасности исполования скрытых сил человека и о практической теософии, о границах ответственности наставника и подчинения ученика.	Библиотека №3 имени Н.А.Добролюбова, Смоленская пл., д.13/21	Логаева Е.А.
10	13 октября, 18.30	Мастер-Класс «Аргентинское Танго»	АНО «Техно-Консалт», Проточный пер., д.. 9, стр.1	Петриченко И.Е. Струганова И.В.
11	13 октября, 19.00	«Серия 1-464» - серий типового отдельного жилья в России. Круглый стол, с участием архитекторов, культурологов и историков. «Хрущевка», как культурный код прошлого	Библиотека №3 имени Н.А.Добролюбова, Смоленская пл., д.13/21	Новоселова Т.В.
12	14 октября, 10.00	День художника (Открытие выставки детской студии рисования).	АНО ДС «Старт7» Смоленская наб., д.5/13	Минчук Е.М..
13	14 октября, 11.00	Открытый урок Студии Музыкального Движения «Гептахор»	АНО «Техно-Консалт», Проточный пер., д. 9, стр.1	Айламазьян А.Х. Струганова И.В.
14	14 октября, 13.00	Открытый Урок «Школа Эстетического Воспитания» Вокал: Актерское Мастерство: Этика Хореография	АНО «Техно-Консалт» Новинский бульвар, д.13, стр.6	Дорофеева Е.В. Струганова И.В.
15	19 октября, 19.00	Лекция, посвященная теме памяти, коллективной травмы и мемориальной культуры. Российский филолог и культуролог Илья Кукулин расскажет о специфике наследования травмы поколениями, об ответственности советского и постсоветского общества, о формах репрезентации травмы в культуре. В рамках проекта «Дом чекистов».	Библиотека №3 имени Н.А.Добролюбова, Смоленская пл., д.13/21	Станкевич М.М.
16	21 октября, 19.00	Лекция о короткой прозе знаменитого колумбийского писателя, классика магического реализма Габриэля Гарсия Маркеса, таких как «Я пришла только позвонить по телефону», «Семнадцать отравленных англичан», «Очень старый человек с огромными крыльями» и других.	Библиотека №3 имени Н.А.Добролюбова, Смоленская пл., д.13/21	Новоселова Т.В.

17	22 октября, 19.00	Презентация книги Молева Н.М. «Подмосковные усадьбы», «Старая Маросейка». История родного города и его наиболее значимых улиц, усадьбы Подмосковья, повидавшие многократные смены эпох и владельцев.	ГБУ Москвы ТЦСО «Арбат». Адрес: Трубниковский переулок, д.21, стр.1.	Власова М.А.
18	26 октября, 14.00	Лекция, посвященная советской архитектурной политике и в частности Дому чекистов (архитектор И. Жолтовский), в котором сейчас расположена библиотека им. Н.А.Добролюбова.	Библиотека №3 имени Н.А.Добролюбова, Смоленская пл., д.13/21	Станкевич М.М.
19	26 октября, 19.00	Открытый Урок Студии Йоги	АНО «Техно-Консалт», ул. Арбат, д. 23, стр. 1	Николаев А.А. Струганова И.В.
20	27 октября, 14.00	Мастер-классы в Паблик-центре. «Осенние поделки». Мастер-классы рассчитаны на возрастные категории от самых маленьких до подростков.	Детский отдел библиотеки №3 имени Н.А. Добролюбова, Н.Арбат, д.30/9	Антрощенко А.С.
21	27 октября, 18.00	Всероссийский день гимнастики. Мастер-классы фитнес- направлений – йога, боди-балет, растяжка для всех.	АНО ДС «Старт7» Смоленская наб., д.5/13	Игнатов А.В.
22	30 октября, 19.30	Открытие выставки, посвященной Дому чекистов, который был построен в 1948 году по 23проекту архитектора Ивана Жолтовского и празднует в 2018 году 70-летнюю годовщину.	Библиотека №3 имени Н.А.Добролюбова, Смоленская пл., д.13/21	Новоселова Т.В.
24	31 октября, 18.00	Вечеринка литературе готики. Готический роман - произведение, основанное на приятном ощущении ужаса читателя с элементами таинственных приключений, фантастики и мистики.	Детский отдел библиотеки №3 имени Н.А. Добролюбова, Н.Арбат, д.30/9	Антрощенко А.С.
25	01 ноября, 20.00	В «День народного единства» - товарищеская встреча по рукопашному бою	АНО КЕ «Комбат» Новинский б-р д.18А	Шаманин В.С.
26	02 ноября, 16.00	Флэшмоб, посвященный «Дню Народного Единства»	Староконюшенный пер.. д.35-37	Огрызкова С.Г.
27	03 ноября, 17.00	Ночь Искусств, с участием современных художников, театральных и литературных деятелей, выставки, серии лекций, дискуссий, презентаций, литературных чтений, мастер-классов и показов кинофильмов.	Детский отдел библиотеки №3 имени Н.А. Добролюбова, Н.Арбат, д.30/9	Антрощенко А.С.
28	04 ноября, 16.00	День народного единства (Лекция-беседа: «Дух и единство нашего многонационального народа»)	АНО ДС «Старт7» Смоленская наб., д.5/13	Мошаров В.В.
29	07 ноября, 19.00	«Всей семьей в театр» Детские спектакли ко «Дню Народного Единства»	НУК Театральный Дом «Старый Арбат» Филипповский пер. д.11. стр.2	Сигорских И.А.
30	07 ноября, 19.00	Мастер-Класс «Стрейчинг» Растяжка связок и Мышц	АНО «Техно-Консалт», Проточный пер., д. 9, стр. 1	Николаев А.А. Струганова И.В.
31	14 ноября, 17.30	Мастер-Класс Студии «Карате до Шотокан»	АНО «Техно-Консалт», Проточный пер., д.9, стр. 1	Ботерашвили М.П. Струганова И.В.

32	09,14,16,23,28 ноября, 19.00	Спектакли для семейного просмотра	НУК Театральный Дом «Старый Арбат» Филипповский пер. д.11. стр.2	Сигорских И.А.
33	04-25 ноября	Участие в турнире по армейскому рукопашному бою	По графику Федерации Москвы	Шаманин В.С.
34	14 ноября, 19.00	«Теософские беседы». Лекция по истории создания теософских обществ, которые во все времена были окружены ореолом тайны.	Библиотека №3 имени Н.А.Добролюбова, Смоленская пл., д.13/21	Антрощенко А.С.
35	15 ноября, 19.00	Проект «Дом чекистов. Круглый стол по итогам образовательно-просветительского проекта. В рамках круглого стола культурологи, философы, историки, филологи, психологи поделятся своими мыслями на тему ответсвенности поколений и коллективной травмы, унаследованной постсоветским обществом.	Библиотека №3 имени Н.А.Добролюбова, Смоленская пл., д.13/21	Станкевич М.М.
36	16 ноября, 16.00	Встреча с сообществами молодых мам района Арбат. Презентация мастер-классов и других форматов активностей, интересных для детей и их мам.	Детский отдел библиотеки №3 имени Н.А. Добролюбова, Н.Арбат, д.30/9	Антрощенко А.С.
37	16 ноября, 19.00	К «Международному Дню толерантности» - показ документального фильма Дениса Шабаева «Чужая работа». Фаррух — гастарбайтер.	Библиотека №3 имени Н.А.Добролюбова, Смоленская пл., д.13/21	Новоселова Т.В.
38	19 ноября, 19.00	Презентация книги Муравьёва В.Б. «Повести Тверского бульвара», «Московские улицы: секреты переименования» и др. Топонимика - отдельная интересная тема, связанная с историей города. Именно в названиях московских улиц зашифрована история столицы и история страны.	ГБУ Москвы ТЦСО «Арбат». Адрес: Трубниковский переулок, д.21, стр.1.	Власова М.А.
39	21 ноября, 11.00	Открытый Урок Детской Студии «Сказочная Школа»	АНО «Техно-Консалт», ул. Арбат, д. 23, стр. 1	Пономарева Е.В. Струганова И.В.
40	21 ноября, 16.00	Подарок мамам в «День матери». Мастер-класс по боди-балету	АНО Школа современного танца Н. Огрызкова Староконюшенный пер. 37	Огрызкова С.Г.
41	21 ноября, 18.30	Музыкальный Салон «У белого рояля», посвященный «Дню матери»	НУК Театральный Дом «Старый Арбат» Филипповский пер. д.11. стр.2	Сигорских И.А.
42	24 ноября, 11.00	Мастер-Класс «Классический Рисунок	АНО «Техно-Консалт». Новинския бул. Д 13 стр 6 15-20(чел)	Кучеренко Л. Струганова И.В.
43	25 ноября, 12.00	Открытый Урок «Зумба»	АНО «Техно-Консалт», Проточный пер., д. 9, стр. 1	Белоусова Н.В. Струганова И.В.
44	30 ноября, 18.00	Всемирный день слонов. Открытый урок для всех по рисованию – «Джунгли и тропические животные»	АНО ДС «Старт7» Смоленская наб., д.5/13	Игнатов А.В. .

45	30 ноября, 19.00	Вечеринка, посвященная технике 90-х. Кассетные видео- и аудио - магнитофоны, хранящиеся в библиотеке, помогут воспроизвести семейные архивы 90-х годов и увидеть время, когда родители были сверстниками. Лекция	Детский отдел библиотеки №3 имени Н.А. Добролюбова, Н.Арбат, д.30/9	Антрощенко А.С.
46	05 декабря, 15.00	Кинолекторий «Битва под Москвой». Просмотр фильма	АНО Школа современного танца Н. Огрызкова Староконюшенный пер. 37	Огрызкова С.Г.
47	05 декабря, 19.00	К «Годовщине битвы под Москвой» в Паблик-центре кинопоказ для подростков. Подросткам будет предложено посмотреть фильм Михаила Ромма «Обыкновенный фашизм», созданный на основе трофейных пленок, привезенных в СССР после победы в ВОВ.	Детский отдел библиотеки №3 имени Н.А. Добролюбова, Н.Арбат, д.30/9	Станкевич М.М.
48	05,07,12,14,21, 26 декабря, 19.00	Спектакли для семейного просмотра	НУК Театральный Дом «Старый Арбат» Филипповский пер. д.11. стр.2	Сигорских И.А.
49	08 декабря, 16.00	Книга Дарьи Доцук «Голос», написанная для подростков, поднимает проблемы терроризма и понимания истории. Обсуждение книги.	Детский отдел библиотеки №3 имени Н.А. Добролюбова, Н.Арбат, д.30/9	Станкевич М.М.
50	08-22 декабря, 19.00	Участие в турнире по армейскому рукопашному бою	По графику Федерации Москвы	Шаманин В.С.
51	12 декабря, 19.00	Лекция о красоте духовного совершенствования, альтруизме и нравственной практике как следованию законам Вселенной.	Библиотека №3 имени Н.А.Добролюбова, Смоленская пл., д.13/21	Новоселова Т.В.
52	09 декабря, 19.00	День Героев Отечества в России. «У войны неженское лицо» -спектакль театральной студии.	АНО ДС «Старт7» Смоленская наб., д.5/13	Мошаров В.В.
53	14 декабря, 18.30	В рамках этого мероприятия мы расскажем о первых публикациях Александра Солженицына, которые стали настоящей сенсацией. Лекция покажет как формировался его образ и проллюстрирует процесс становления писателя.	Библиотека №3 имени Н.А.Добролюбова, Смоленская пл., д.13/21	Новоселова Т.В.
54	15 декабря, 16.00	«Международный день чая». Вечерние чаепитие с просмотром слайдов о чайной культуре. Мастера чая.	АНО ДС «Старт7» Смоленская наб., д.5/13	Игнатов А.В.
55	15 декабря, 16.00	Показ фильма 2005 года Романа Полански, основанного на романе Диккенса «Приключения Оливера Твиста».	Детский отдел библиотеки №3 имени Н.А. Добролюбова, Н.Арбат, д.30/9	Антрощенко А.С.
56	19 декабря, 19.00	Музыкальный салон «Лирика военных лет», посвященная Битве под Москвой	НУК Театральный Дом «Старый Арбат» Филипповский пер. д.11. стр.2	Сигорских И.А.
57	19 декабря, 18.00	Первенство клуба по рукопашному бою посвященное Новому году	АНО КЕ «Комбат» Новинский б-р д.18А	Шаманин В.С.
58	20 декабря, 14.00	«День открытых дверей» с Дедом Морозом». Показательные выступления	Школа современного танца Н. Огрызкова Староконюшенный пер. 35- 37	Огрызкова П. Н.

59	22 декабря, 12.00	Новогодний концерт – «Новогодние огни»	Школа современного танца Н. Огрызкова Староконюшенный пер. 35- 37	Огрызкова П. Н.
60	23 декабря, 11.30	К «Международному Дню кино». Урок-семинар: «Особенности работы актера в кадре»,	АНО ДС «Старт7» Смоленская наб., д.5/13	Мошаров В.В.
61	24 декабря, 11.00	Новогодний Маскарад Праздничное мероприятие Детской Студии «Сказочная Школа» Пономарева	АНО «Техно-Консалт, ул. Арбат, д. 23, стр. 1	Погомарева Е. Струганова И.В.
62	25 декабря, 11.00	Новогодний Карнавал Праздничное Мероприятие Детской Студии «Сами с Усами»	АНО «Техно-Консалт» Проточный пер., д.9, стр. 1	Индрупская К.Ю. Струганова И.В.
63	25 декабря, 19.00	Новогодний праздник по мотивам сказок и новелл Гофмана. В программе - квест с поиском тайного хода в мир оживших механических кукол.	Детский отдел библиотеки №3 имени Н.А. Добролюбова, Н.Арбат, д.30/9	
64	26 декабря, 12.00	«Школа Эстетического Воспитания» Встречаем Новый Год Праздничная Программа	АНО «Техно-Консалт» Новинский бульвар, д.13, стр.6	Дорофеева Е.В. Струганова И.В.
65	25 декабря, 19.30	Предновогодняя общая тренировка клуба посвященная «Новому году»	АНО КЕ «Комбат» Новинский б-р д.18А	Шаманин В.С.
66	27 декабря, 18.00	Мультиформатное мероприятие, посвященное наступлению Нового года. Паблик-ток о самых значительных новинках года от издателей, писателей, критиков.	Библиотека №3 имени Н.А.Добролюбова, Смоленская пл., д.13/21	Новоселова Т.В.
67	28 декабря, 15.00	Новогодние представление для детей «Новогодний переполох»	НУК Театральный Дом «Старый Арбат» Филипповский пер. д.11,стр.2	Сигорских И.А.
68	29 декабря, 15.00	Новогодние представление для детей «Новогодний переполох»	НУК Театральный Дом «Старый Арбат» Филипповский пер. д.11. стр.2	Сигорских И.А.

*В плане возможны изменения и дополнения

РЕШЕНИЕ

От 20.09.2018 № СД-80-2018

О делегировании депутата Совета депутатов муниципального округа Арбат в резервный состав призывной комиссии по району Арбат

На основании пункта 1, статьи 27, Федерального закона от 28 марта 1998 года № 53-ФЗ «О воинской обязанности и военной службе»,

Совет депутатов муниципального округа Арбат решил:

1. Делегировать депутата Совета депутатов муниципального округа Арбат Бобруля Владимира Ивановича в резервный состав призывной комиссии по району Арбат.
2. Направить настоящее решение в департамент территориальных органов исполнительной власти города Москвы, Префектуру Центрального административного округа, Управу района Арбат.
3. Опубликовать настоящее решение в бюллетене «Московский муниципальный вестник» и разместить на официальном сайте www.arbatnews.ru.
4. Настоящее решение вступает в силу со дня его принятия.
5. Контроль за выполнением настоящего решения возложить на главу муниципального округа Арбат Бабенко Е.П.

Глава муниципального округа **Бабенко Е.П.**

РЕШЕНИЕ

От 20.09.2018 № СД-81-2018

О графике приема населения депутатами Совета депутатов муниципального округа Арбат на IV квартал 2018 года

В соответствии с Законом города Москвы от 06 ноября 2002 года № 56 «Об организации местного самоуправления в городе Москве», а также Уставом муниципального округа Арбат

Совет депутатов муниципального округа Арбат решил:

1. Утвердить график приема населения депутатами Совета депутатов муниципального округа Арбат на IV квартал 2018 года (Приложение).
2. Опубликовать настоящее решение в бюллетене «Московский муниципальный вестник» и разместить на официальном сайте муниципального округа Арбат www.arbatnews.ru.
3. Настоящее решение вступает в силу со дня его принятия.
4. Контроль за выполнением настоящего решения возложить на Главу муниципального округа Арбат Е.П. Бабенко.

Глава муниципального округа Арбат **Е.П. Бабенко**

Приложение
к решению Совета депутатов
муниципального округа Арбат
От 20.09.2018 № СД-81-2018

ГРАФИК
приема населения депутатами Совета депутатов муниципального округа Арбат (IV квартал 2018 года.) *по предварительной записи*

Дата приема	Ф.И.О. депутатов	Время приема	Место проведения
Вторник Четверг	Бабенко Е.П.	17:00-19:00	г. Москва, ул. Арбат, дом 40, стр.2, кабинет №104
03.10.2018 10.10.2018 17.10.2018 24.10.2018 31.10.2018 07.11.2018 14.11.2018 21.11.2018 28.11.2018 05.12.2018 12.12.2018 19.12.2018 26.12.2018	Бобруль В.И.	17:00-19:00	г. Москва, ул. Малый Николопесковский пер., дом 11/2, кабинет №1 г. Москва, ул. Большой Николопесковский пер., дом 7 (здание партии «Единая Россия»)
17.10.2018 21.11.2018 19.12.2018	Горбачев С.С.	19:00-20:00	г. Москва, ул. Арбат, дом 40, стр.2, кабинет №101
09.10.2018 30.10.2018 20.11.2018 11.12.2018 25.12.2018	Гуллер Н.В.	17:00-18:00	г. Москва, ул. Арбат, дом 40, стр.2, кабинет №101
15.10.2018 19.11.2018 17.12.2018	Дулин В.С.	19:00-20:00	г. Москва, ул. Арбат, дом 40, стр.2, кабинет №101
09.10.2018 13.11.2018 11.12.2018	Какителашвили С.И.	18:30-20:00	г. Москва, ул. Арбат, дом 40, стр.2, кабинет №101
09.10.2018 13.11.2018 11.12.2018	Колодкин Е.Р.	18:30-20:00	г. Москва, ул. Арбат, дом 40, стр.2, кабинет №101
09.10.2018 23.10.2018 13.11.2018 27.11.2018 04.12.2018 18.12.2018	Лазарев А.А.	18:30-20:30	г. Москва, ул. Большой Николопесковский пер., дом 7 (здание партии «Единая Россия»)
02.10.2018 16.10.2018 06.11.2018 20.11.2018 04.12.2018 18.12.2018	Шаманин В.С.	18:00-19:00	г. Москва, ул. Новинский бульвар, дом 18А (вход с тыльной стороны), спортивный клуб «Комбат» г. Москва, ул. Большой Николопесковский пер., дом 7 (здание партии «Единая Россия»)

11.10.2018 25.10.2018 08.11.2018 22.11.2018 13.12.2018 27.12.2018	Яковенко В.Н.	18:00-19:30	г. Москва, ул. Трубниковский пер., дом 21, стр.1, каб. № 26 (здание ГБУ ТЦСО «Арбат») г. Москва, ул. Большой Николопесковский пер., дом 7 (здание партии «Единая Россия»)

РЕШЕНИЕ

От 20.09.2018 № СД-82-2018

Об утверждении Плана работы Совета депутатов муниципального округа Арбат на IV квартал 2018 год

В соответствии со статьей 30 Регламента Совета депутатов муниципального округа Арбат, утвержденного решением Совета депутатов муниципального округа Арбат,

Совет депутатов решил:

1. Утвердить План работы Совета депутатов муниципального округа Арбат на IV квартал 2018 год (Приложение).
2. Опубликовать настоящее решение в бюллетене «Московский муниципальный вестник» и разместить на официальном сайте www.arbatnews.ru
3. Настоящее решение вступает в силу со дня его принятия.
4. Контроль за исполнением настоящего решения возложить на Главу муниципального округа Арбат Е.П. Бабенко

Глава муниципального округа Арбат **Е.П. Бабенко**

Приложение
к решению Совета депутатов
муниципального округа Арбат
От 20.09.2018 № СД-82-2018

План работы Совета депутатов муниципального округа Арбат на IV квартал 2018 года*

ДАТА	ПЛАН РАБОТЫ
18.10.2018	Рассмотрение проекта решения Совета депутатов «О бюджете муниципального округа Арбат на 2019 год и плановый период 2020 и 2021 годов
15.11.2018	О датах заслушивания Советом депутатов муниципального округа Арбат информации руководителей городских организаций о работе возглавляемых ими учреждений и отчета главы управы района Арбат за 2018 год
20.12.2018	1) Об утверждении Плана работы Совета депутатов муниципального округа Арбат на 2019 год 2) О графике приема населения депутатами Совета депутатов муниципального округа Арбат I квартал 2019 года 3) О муниципальной программе «Призывник-2019» 4) Об утверждении Плана работы администрации муниципального округа Арбат на 2019 год 5) О согласовании ежеквартального сводного районного календарного плана по досуговой, социально-воспитательной, физкультурно-оздоровительной и спортивной работе с населением по месту жительства на I квартал 2019 года

* В плане возможны изменения и дополнения

РЕШЕНИЕ

От 20.09.2018 № СД-83-2018

О внесении изменений в решение Совета депутатов муниципального округа Арбат от 14 декабря 2017 года № СД-108-2017 «О бюджете муниципального округа Арбат на 2018 год и плановый период 2019 и 2020 годов»

В соответствии с Бюджетным кодексом Российской Федерации,

Совет депутатов муниципального округа Арбат решил:

1. Внести изменения в решение Совета депутатов муниципального округа Арбат от 14 декабря 2017 года № СД-108-2017 «О бюджете муниципального округа Арбат на 2018 год и плановый период 2019 и 2020 годов»:

1.1. Приложение 5 к бюджету муниципального округа Арбат на 2018 год изложить в новой редакции согласно Приложению 1 к настоящему решению.

1.1.1. На 2018 год утвердить бюджетные назначения по КБК:

- 900 0102 31А0100100 121 **в сумме – 2110,40** тысяч рублей
- 900 0102 31А0100100 129 **в сумме – 567,90** тысяч рублей
- 900 0104 31Б0100500 321 **в сумме – 109,20** тысяч рублей

1.2. Пункт 1 Приложения 1 к Решению Совета депутатов муниципального округа Арбат от 14.12.2017 № СД-108-2017 изложить в новой редакции:

«Утвердить основные характеристики бюджета муниципального округа:

1) прогнозируемый объем доходов бюджета муниципального округа в сумме **16694.90** тыс. рублей;

2) общий объем расходов бюджета муниципального округа в сумме **18593,70** тыс. рублей;

3) превышение расходов над доходами в сумме **1898, 80** тыс. рублей»

1.3. Приложение 8 к бюджету муниципального округа Арбат на 2018 год изложить в новой редакции согласно Приложению 2 к настоящему решению.

2. Опубликовать настоящее решение в бюллетене «Московский муниципальный вестник» и разместить на официальном сайте www.arbatnews.ru

3. Настоящее решение вступает в силу со дня его принятия.

4. Направить настоящее решение в Департамент территориальных органов исполнительной власти города Москвы.

5. Контроль над исполнением настоящего решения возложить на Главу муниципального округа Арбат Е.П. Бабенко

Глава муниципального округа Арбат **Е.П. Бабенко**

Приложение 1
к решению Совета депутатов
муниципального округа Арбат
От 20.09.2018 № СД-83-2018

Ведомственная структура расходов бюджета муниципального округа Арбат в городе Москве на 2018 год

Наименование	Код ведомства	Раздел	Подраздел	Целевая статья				Вид расхода	Сумма на 2018 год
администрация МО Арбат									**18 593.70**
ОБЩЕГОСУДАРСТВЕННЫЕ ВОПРОСЫ	*900*	*01*	*00*						*14 272.10*
Функционирование высшего должностного лица субъекта Российской Федерации и муниципального образования	900	01	02						2 842.20
Глава муниципального округа	900	01	02	31	А	01	00100		2 748.70
Фонд оплаты труда государственных (муниципальных) органов	900	01	02	31	А	01	00100	121	2 110.40
Иные выплаты персоналу государственных (муниципальных) органов, за исключением фонда оплаты труда	900	01	02	31	А	01	00100	122	70.40
Взносы по обязательному социальному страхованию на выплаты денежного содержания и иные выплаты работникам государственных (муниципальных) органов	900	01	02	31	А	01	00100	129	567.90
Прочие расходы в сфере здравоохранения	900	01	02	35	Г	01	01100		93.50
Иные выплаты персоналу государственных (муниципальных) органов, за исключением фонда оплаты труда	900	01	02	35	Г	01	01100	122	93.50
Функционирование законодательных (представительных) органов государственной власти и представительных органов муниципальных образований	900	01	03						2 341.10
Депутаты Совета депутатов внутригородского муниципального образования	900	01	03	31	А	01	00200		181.10
Прочая закупка товаров, работ и услуг для обеспечения государственных (муниципальных) нужд	900	01	03	31	А	01	00200	244	181.10
Межбюджетные трансферты бюджетам муниципальных округов в целях повышения эффективности осуществления советами депутатов муниципальных округов переданных полномочий города Москвы	900	01	03	33	А	04	00100		2 160.00
Межбюджетные трансферты	900	01	03	33	А	04	00100	880	2 160.00
Функционирование Правительства Российской Федерации, высших исполнительных органов государственной власти субъектов Российской Федерации, местных администраций	900	01	04						8 905.70
Обеспечение деятельности администрации / аппарата Совета депутатов внутригородского муниципального образования в части содержания муниципальных служащих для решения вопросов местного значения	900	01	04	31	Б	01	00500		8 346.30

Фонд оплаты труда государственных (муниципальных) органов	900	01	04	31	Б	01	00500	121	4 035.80
Иные выплаты персоналу государственных (муниципальных) органов, за исключением фонда оплаты труда	900	01	04	31	Б	01	00500	122	423.60
Взносы по обязательному социальному страхованию на выплаты денежного содержания и иные выплаты работникам государственных (муниципальных) органов	900	01	04	31	Б	01	00500	129	1 252.80
Прочая закупка товаров, работ и услуг для обеспечения государственных (муниципальных) нужд	900	01	04	31	Б	01	00500	244	2 523.90
Пособия, компенсации и иные социальные выплаты гражданам, кроме публичных нормативных обязательств	900	01	04	31	Б	01	00500	321	109.20
Уплата иных платежей	900	01	04	31	Б	01	00500	853	1.00
Прочие расходы в сфере здравоохранения	900	01	04	35	Г	01	01100		559.40
Иные выплаты персоналу государственных (муниципальных) органов, за исключением фонда оплаты труда	900	01	04	35	Г	01	01100	122	559.40
Резервные фонды	900	01	11						10.00
Резервный фонд, предусмотренный органами местного самоуправления	900	01	11	32	А	01	00000		10.00
Резервные средства	900	01	11	32	А	01	00000	870	10.00
Другие общегосударственные вопросы	900	01	13						173.10
Уплата членских взносов на осуществление деятельности Совета муниципальных образований города Москвы	900	01	13	31	Б	01	00400		43.10
Уплата иных платежей	900	01	13	31	Б	01	00400	853	43.10
Другие общегосударственные вопросы	900	01	13	31	Б	01	09900		130.00
Прочая закупка товаров, работ и услуг для обеспечения государственных (муниципальных) нужд	900	01	13	31	Б	01	09900	244	130.00
НАЦИОНАЛЬНАЯ ЭКОНОМИКА	*900*	*04*	*00*						*105.00*
Связь и информатика	900	04	10						105.00
Связь и информатика	900	04	10	35	И	01	00000		105.00
Прочая закупка товаров, работ и услуг для обеспечения государственных (муниципальных) нужд	900	04	10	35	И	01	00000	244	105.00
КУЛЬТУРА, КИНЕМАТОГРАФИЯ	*900*	*08*	*00*						*2 131.20*
Другие вопросы в области культуры, кинематографии	900	08	04						2 131.20
Праздничные и социально-значимые мероприятия для населения	900	08	04	35	Е	01	00500		2 131.20
Прочая закупка товаров, работ и услуг для обеспечения государственных (муниципальных) нужд	900	08	04	35	Е	01	00500	244	2 131.20
СОЦИАЛЬНАЯ ПОЛИТИКА	*900*	*10*	*00*						*1 778.10*
Пенсионное обеспечение	900	10	01						904.10
Доплаты к пенсиям муниципальным служащим города Москвы	900	10	01	35	П	01	01500		904.10
Иные межбюджетные трансферты	900	10	01	35	П	01	01500	540	904.10
Другие вопросы в области социальной политики	900	10	06						874.00

Социальные гарантии муниципальным служащим, вышедшим на пенсию	900	10	06	35	П	01	01800		874.00
Пособия, компенсации и иные социальные выплаты гражданам, кроме публичных нормативных обязательств	900	10	06	35	П	01	01800	321	874.00
СРЕДСТВА МАССОВОЙ ИНФОРМАЦИИ	*900*	*12*	*00*						*307.30*
Периодическая печать и издательства	900	12	02						307.30
Информирование жителей округа	900	12	02	35	Е	01	00300		307.30
Прочая закупка товаров, работ и услуг для обеспечения государственных (муниципальных) нужд	900	12	02	35	Е	01	00300	244	267.30
Уплата иных платежей	900	12	02	35	Е	01	00300	853	40.00
Итого расходов:									**18 593.70**

Приложение 2
к решению Совета депутатов
муниципального округа Арбат
От 20.09.2018 № СД-83-2018

Источники финансирования дефицита бюджета муниципального округа Арбат по кодам групп, подгрупп, статей, видов источников финансирования дефицитов бюджетов классификации операций сектора государственного управления, относящихся к источникам финансирования дефицитов бюджетов за 2018 год

тыс.руб.

Код классификации источников финансирования дефицита бюджета	Наименование показателя	Исполнено
00001050000000000000	Изменение остатков средств на счетах по учету средств бюджета	**1898,80**
00001050201030000510	Увеличение прочих остатков денежных средств бюджетов внутригородских муниципальных образований городов федерального значения Москвы или Санкт- Петербурга	**- 16694.90**
00001050201030000610	Уменьшение прочих остатков денежных средств бюджетов внутригородских муниципальных образований городов федерального значения Москвы или Санкт- Петербурга	**18593,70**

МУНИЦИПАЛЬНЫЙ ОКРУГ БАСМАННЫЙ В ГОРОДЕ МОСКВЕ

АППАРАТ СОВЕТА ДЕПУТАТОВ

ПОСТАНОВЛЕНИЕ

21 сентября 2018 года № 11-п

О внесении изменений в постановление аппарата Совета депутатов муниципального округа Басманный от 12 декабря 2017 года № 10АП/17

В соответствии со статьей 15 Федерального закона от 25 декабря 2008 года № 273-ФЗ «О противодействии коррупции», постановлением Правительства Российской Федерации от 05 марта 2018 года № 228 «О реестре лиц, уволенных в связи с утратой доверия», распоряжением Правительства Москвы от 13 июня 2018 года № 393-РП «О мерах по реализации постановления Правительства Российской Федерации от 05 марта 2018 года «О реестре лиц, уволенных в связи с утратой доверия»,

аппарат Совета депутатов муниципального округа Басманный постановляет:

1. Внести изменения в постановление аппарата Совета депутатов муниципального округа Басманный от 12 декабря 2017 года № 10АП/17 «О порядке применения к муниципальным служащим аппарата Совета депутатов муниципального округа Басманный взысканий за несоблюдение ограничений и запретов, требований о предотвращении или об урегулировании конфликта интересов и неисполнение обязанностей, установленных в целях противодействия коррупции»:

1.1. Дополнить приложение к постановлению пунктом 10 следующего содержания:

«10. Сведения о применении к муниципальному служащему взыскания в виде увольнения в связи с утратой доверия или уведомления об исключении указанных сведений направляются аппаратом Совета депутатом в Департамент территориальных органов исполнительной власти города Москвы для включения в реестр лиц, уволенных в связи с утратой доверия, предусмотренный статьей 15 Федерального закона от 25 декабря 2008 года № 273-ФЗ «О противодействии коррупции» в порядке, определенным постановлением Правительства Российской Федерации от 05 марта 2018 года № 228 «О реестре лиц, уволенных в связи с утратой доверия».»

1.2. Пункт 10 приложения к постановлению считать пунктом 11.

2. Опубликовать настоящее постановление в бюллетене «Московский муниципальный вестник» и разместить на официальном сайте муниципального округа Басманный http://www.basmanvmo.ru в информационно-телекоммуникационной сети «Интернет».

3. Контроль за выполнением настоящего постановления возложить на главу муниципального округа Басманный Аничкина Г.В.

Глава муниципального округа Басманный **Г.В. Аничкин**

РАСПОРЯЖЕНИИЕ

01 октября 2018 № 5-р

**О проведении Дня Басманного района
в 2018 году**

В соответствии с частью 1 статьи 8 закона города Москвы от 06 ноября 2002 года № 56 «Об организации местного самоуправления в городе Москве», статьей 16 Устава муниципального округа Басманный и решением Совета депутатов муниципального округа Басманный от 23 сентября 2014 года № 7/1:

1. Провести День Басманного района, согласно Программе мероприятий, согласованной решением Совета депутатов муниципального округа Басманный от 25 сентября 2018 года № 9/3 «О ходе подготовки к празднованию Дня Басманного района».

2. Аппарату Совета депутатов муниципального округа Басманный обеспечить организацию и проведение досуговой праздничной программы, посвященной Пятилетию Дня Басманного района:

2.1. Совместно с управой Басманного района организовать поездку жителей Басманного района (100 человек) к мемориалу героев 7-ой Бауманской дивизии народного ополчения на 242-ом километре Минского шоссе и торжественного митинга на Богородицком поле (отв. начальник организационного отдела Е.А. Калинина, советник организационного отдела И.А. Чистотина);

2.2. Организовать торжественное мероприятие в концертном (конференц) зале на территории района, посвященное Пятилетию Дня Басманного района (отв. начальник организационного отдела Е.А. Калинина, советник организационного отдела И.А. Чистотина, ведущий специалист организационного отдела А.А. Иванов);

2.3. Совместно с управой Басманного района провести на площади Разгуляй торжественное мероприятие (митинг-концерт) с возложением цветов к памятнику 7-й Бауманской дивизии народного ополчения (отв. начальник организационного отдела Е.А. Калинина, советник организационного отдела И.А. Чистотина);

2.4. Организовать заседание Союза Почетных жителей Басманного района и торжественный прием для актива ветеранов и жителей Басманного района в праздничных палатах Богоявленского Кафедрального Собора в Елохове (отв. начальник организационного отдела Е.А. Калинина, советник организационного отдела И.А. Чистотина, ведущий специалист организационного отдела А.А. Иванов);

2.5. Организовать проведение научно-практической конференции «Историко-культурное наследие Басманного района. Объединиться, чтобы сохранить!» (отв. начальник организационного отдела Е.А. Калинина, советник организационного отдела И.А. Чистотина, ведущий специалист организационного отдела А.А. Иванов);

2.6. Организовать размещение информации о местах проведения мероприятий, посвященных Дню Басманного района, на территории района, а так же информации по итогам проведения мероприятий, в средствах массовой информации (отв. начальник организационного отдела Е.А. Калинина, советник организационного отдела И.А. Чистотина, ведущий специалист организационного отдела А.А. Иванов).

3. Просить начальника Отдела МВД России по Басманному району г. Москвы Васильева С.А. обеспечить охрану общественного порядка и безопасность участников в местах проведения массовых мероприятий, принять дополнительные меры по усилению охраны мест проведения мероприятий и противодействию террористическим актам.

4. Просить начальника 4 РОГПН Управления по ЦАО ГУ МЧС России по г. Москве Соменко К.И., организовать контроль за обеспечением пожарной безопасности в местах проведения мероприятий и оперативное реагирование на возможные чрезвычайные ситуации.

5. Опубликовать настоящее распоряжение в бюллетене «Московский муниципальный вестник» и разместить на официальном сайте муниципального округа Басманный.

6. Контроль за выполнением настоящего распоряжения возложить на главу муниципального округа Басманный Г.В. Аничкина.

Глава муниципального округа
Басманный **Г.В. Аничкин**

СОВЕТ ДЕПУТАТОВ

РЕШЕНИЕ

25 сентября 2018 года № 9/1

О внесении изменений в решение Совета депутатов муниципального округа Басманный от 27 марта 2018 года № 3/4-1

В соответствии с постановлением Правительства Москвы от 26 декабря 2012 года № 849-ПП «О стимулировании Управ районов города Москвы», на основании обращения управы Басманного района города Москвы от 24 сентября 2018 года № БМ-13-913/8,

Совет депутатов муниципального округа Басманный решил:

1. Внести изменения в решение Совета депутатов муниципального округа Басманный от 27 марта 2018 года № 3/4-1 «О согласовании направления средств стимулирования управы Басманного района города Москвы на проведение в 2018 году мероприятий по благоустройству территории Басманного района города Москвы» изложив приложение к нему в редакции, согласно приложению к настоящему решению.
2. Направить настоящее решение в управу Басманного района города Москвы, префектуру Центрального административного округа, Департамент территориальных органов исполнительной власти города Москвы.
3. Опубликовать настоящее решение в бюллетене «Московский муниципальный вестник» и разместить на официальном сайте муниципального округа Басманный.
4. Настоящее решение вступает в силу с даты принятия.
5. Контроль за выполнением настоящего решения возложить на главу муниципального округа Басманный Аничкина Г.В.

Глава муниципального
округа Басманный **Г.В. Аничкин**

Приложение
к решению Совета депутатов
муниципального округа Басманный
от 25 сентября 2018 года № 9/1

Приложение
к решению Совета депутатов
муниципального округа Басманный
от 27 марта 2018 года № 3/4-1

Мероприятия
по благоустройству территории Басманного района города Москвы в 2018 году
(средства стимулирования управы Басманного района города Москвы)

п/п	Адрес объекта	Конкретные мероприятия	Виды работ	Объем	Ед. измерения (шт., кв.м., п.м.)	Затраты (тыс.руб.)
1.	**Мероприятия по комплексному благоустройству**					
1.1.	*Рубцовская наб., д. 2, корп. 3, 5*	*Комплексное благоустройство*	*Ремонт АБП*	1150	кв.м.	865,40
			Устройство асфальтобетонного покрытия велодорожек, на новое основание	122,20	кв.м.	231,67
			Замена, устройство бортового камня дорожного	445	п.м.	486,06
			Замена/устройство бортового камня садового(для оснований площадок детских, спортивных, воркаут)	1440	п.м.	1 197,07
			Устройство опор освещения	38	шт.	9 611,38
			Устройство МАФ (детские формы и игровые городки)	14	шт.	3 562,59
			Устройство МАФ (спортивные формы Воркаут)	20	шт.	4 203,51
			Устройство МАФ (спортивные площадки для игровых видов спорта)	1	шт.	315,78
			Устройство МАФ (садовые диваны, лавки, вазоны, урны, теневые навесы и прочее)	15	шт.	1 632,28
			Ремонт газона	3790	кв.м.	1 469,74
			Посадка кустарников (в живую изгородь)	500	пог.м.	5 007,79
			Устройство цветников	510	кв.м.	1 253,84
			Устройство покрытия на детской площадке и площадке Воркаут (1 см: 1 см - резина, 1 см - EPDM)	732,1	кв.м.	2 287,03

			Устройство покрытия на площадке для игровых видов спорта (1,5 см: 1 см - резина мастерфайбр)	741,9	кв.м.	2 287,03
			Устройство плиточного покрытия	1690	кв.м.	4 693,93
			Установка ограждений детских площадок и воркаут (h=1,2 м.)	188,9	пог.м.	869,18
			Установка ограждения площадки для игровых видов спорта (h=3м.)	82	пог.м.	956,57
			Ремонт АБП отмостки	326	кв.м.	172,17
			Разметка для спецтехники краской	69,5	кв.м.	20,93
			Подготовительные работы	14081	кв.м.	1 688,24
			Прочие работы	14081	кв.м.	34,72
			Разработка ПСД (комплекс)	1	шт.	997,59
			Заказ геоподосновы	1	шт.	51,27
					ИТОГО по объекту	**43 895,78**
1.2.	*Рубцовская наб., д. 2, корп. 1*	*Комплексное благоустройство*	*Ремонт АБП*	2601	кв.м.	2 339,32
			Замена, устройство бортового камня дорожного	819	п.м.	891,95
			Замена/устройство бортового камня садового(для оснований площадок детских, спортивных, воркаут)	492	п.м.	407,29
			Устройство МАФ (детские формы и игровые городки)	5	шт.	5 516,81
			Устройство МАФ (садовые диваны, лавки, вазоны, урны, теневые навесы и прочее)	21	шт.	508,71
			Ремонт газона	2915	кв.м.	1 125,74
			Посадка кустарников (в живую изгородь)	100	пог.м.	308,96
			Устройство покрытия на площадке для игровых видов спорта (1,5 см: 1 см - резина мастерфайбр)	219,2	кв.м.	685,64
			Устройство плиточного покрытия	971	кв.м.	2 575,93
			Установка ограждений детских площадок и воркаут (h=1,2 м.)	86	пог.м.	332,38
			Разметка парковочного места	9,7	кв.м.	8,45
			Ремонт АБП отмостки	293	кв.м.	114,14
			Разметка для спецтехники краской	36	кв.м.	9,30
			Подготовительные работы	8713	кв.м.	1 071,82
			Прочие работы	8713	кв.м.	32,66
			Заказ геоподосновы	1	шт.	51,27
					ИТОГО по объекту	**15 980,36**

1.3.	*Рубцовская наб., д. 2*	*Комплексное благоустройство*	*Ремонт АБП*	2295,4	кв.м.	4 170,23
			Устройство нового АБП тротуаров (тип АБП - песчаный)	2120,2	кв.м.	3 075,43
			Замена, устройство бортового камня дорожного	528	п.м.	748,78
			Установка ограждения высотой 1,6 м	304	п.м.	2 281,43
					ИТОГО по объекту	**10 275,87**
1.4	*Ст. Басманная ул., д. 14/2, 14/2 с. 3, 14/2 с. 4*	*Комплексное благоустройство*	*Ремонт АБП*	187,4	кв.м	139,34
			Замена\ устройство Бортового камня дорожного (для проезжей части и тротуаров)	16	п.м.	22,64
			Устройство новых оснований площадок (детские, спортивные, воркаут) АБП	130	кв.м	209,77
			Замена\устройство бортового камня садового(для оснований площадок детских, спортивных, воркаут)	46	п.м.	52,77
			Устройство опор освещения	4	шт.	631,971
			разработка ПСД по освещению	1	шт.	225,24
			Устройство МАФ (детские формы и игровые городки)	5	шт.	526,21
			Устройство МАФ (спортивные площадки для игровых видов спорта)	2	шт.	130,93
			Устройство МАФ (садовые диваны, лавки, вазоны, урны, теневые навесы и прочее)	8	шт.	177,98
			Ремонт газона	765	кв.м	361,97
			Посадка кустарников без кома, в однорядную живую изгородь	8,5	п.м.	15,16
			Устройство цветников (многолетники)	10	п.м.	41,53
			Устройство покрытия на детской площадке и площадке Воркаут (1 см: 1 см - резина, 1 см - EPDM)	130	кв.м	289,94
			Устройство нового пешеходного покрытия из бетонной плитки	97	кв.м	254,16
			Замена\устройство бортового камня садового(для для дорожно-тропиночной сети)	60	п.м.	68,88
			Установка газонных ограждений (h=0,7 м.)	73	п.м.	124,9
			Установка ограждений детских площадок и воркаут (h=1,2 м.)	55	п.м.	124,38
			Установка информационных и дорожных знаков	1	шт.	5,88
			Ремонт ворот в арке	11,4	кв.м	101,46
					ИТОГО по объекту	**3 505,11**

1.5.	*Спартаковская пл., д. 1/2*	*Комплексное благоустройство*	*Устройство нового АБП*	3406,2	кв.м	2536,76
			Замена\ устройство Бортового камня дорожного (для проезжей части и тротуаров)	310	п.м.	438,60
			Устройство водоотводных лотков с разборкой	7	п.м.	17,16
			Ремонт оснований площадок (детские, спортивные, воркаут) АБП	683	кв.м	642,34
			Замена\устройство бортового камня садового(для оснований площадок детских, спортивных, воркаут)	171	п.м.	196,18
			Устройство опор освещения	6	шт.	1299,83
			Устройство МАФ (детские формы и игровые городки)	5	шт.	1696,30
			Устройство МАФ (спортивные площадки для игровых видов спорта	7	шт.	1799,54
			Устройство МАФ (садовые диваны, лавки, вазоны, урны, теневые навесы и прочее)	21	шт.	268,95
			Ремонт газонов (посевной)	1725	кв.м	793,46
			Посадка кустарников без кома, в однорядную живую изгородь	268	п.м.	482,29
			Посадка деревьев	8	шт.	71,95
			Устройство покрытия на детской площадке и площадке Воркаут (1 см: 1 см - резина, 1 см - EPDM)	670	кв.м	1493,99
			Установка информационных и дорожных знаков	2	шт.	11,77
			Установка забора на детской площадке 1,2м	230	кв.м	1195,57
			Ремонт люков	13	шт.	124,59
			разработка ПСД по освещению	1	шт.	321,99
					ИТОГО по объекту	**13 391,27**
1.6.	*Лучников пер. 7/4 с.5, 7/4 с.6*	*Комплексное благоустройство*	*Ремонт АБП*	1417,73	кв.м.	1 316,83
			Замена, устройство бортового камня дорожного	98,8	п.м.	139,84
			Замена, устройство бортового камня садового	73,2	п.м.	82,73
			Устройство освещения	1	ед.	629,67
			Устройство МАФ (детские формы и игровые городки)	3	ед.	94,90
			Устройство МАФ (садовые диваны, лавки, вазоны, урны, теневые навесы и прочее)	20	ед.	227,49
			Ремонт газона	93,72	кв.м.	43,29
			Посадка кустарников (в живую изгородь)	20	п.м.	36,13
			Посадка деревьев	2,00	шт.	28,90
			Устройство цветников	19	кв.м.	79,32
			Ремонт оснований детских и спортивных площадок	34	кв.м.	31,99

			Устройство покрытия на детской площадке и площадке Воркаут (1 см: 1 см - резина, 1 см - EPDM)	34	кв.м.	76,14
			Установка/ремонт ограждений	67,25	п.м.	113,16
			Установка антипарковочных столбиков	4	шт.	6,54
			Разметка парковочного места	10	шт.	14,54
			Заказ геоподосновы	1	шт.	50,11
			Разработка ПСД (освещение)	1,00	шт.	216,75
					ИТОГО по объекту	**3 188,33**
1.7.	*Мясницкая ул. 22 с.1; Кривоколенный пер., д. 5*	*Комплексное благоустройство*	*Ремонт АБП*	726,24	кв.м.	691,53
			Замена, устройство бортового камня дорожного	36,2	п.м.	51,24
			Замена\устройство бортового камня садового(для оснований площадок детских, спортивных, воркаут)	26	п.м.	29,38
			Устройство освещения	5	ед.	855,14
			Устройство МАФ (садовые диваны, лавки, вазоны, урны, теневые навесы и прочее)	17	ед.	648,56
			Ремонт газона	218,55	кв.м.	100,96
			Посадка кустарников без кома, в однорядную живую изгородь	15	п.м.	27,10
			Посадка кустарников без кома, в двухрядную живую изгородь	12	п.м.	36,81
			Посадка деревьев	1	шт.	14,45
			Устройство плиточного покрытия	100,72	кв.м.	288,32
			Замена садового бортового камня	56,4	п.м.	63,86
			Установка газонных ограждений (h=0,7 м.)	64	п.м.	190,81
			Ремонт ограждения паркового h=2,5	93	п.м.	645,92
			Разметка парковочного места	10	шт.	14,54
			Заказ геоподосновы	1	шт.	18,57
			Разработка ПСД (освещение)	1	шт.	185,21
					ИТОГО по объекту	**3 862,40**

1.8.	*Армянский пер. 7*	*Комплексное благоустройство*	*Ремонт АБП*	2518	кв.м.	2 203,71
			Замена, устройство бортового камня дорожного	74,4	п.м.	105,30
			Замена, устройство бортового камня садового	38	п.м.	42,94
			Устройство освещения	4	ед.	815,95
			Устройство МАФ (садовые диваны, лавки, вазоны, урны, теневые навесы и прочее)	2	ед.	55,88
			Ремонт газона	75,6	кв.м.	34,92
			Посадка кустарников (h=0,7м.)	5	шт.	22,99
			Ремонт/устройство подпорной стены	27	кв.м.	15,57
			Устройство подпорной стены (штукатурка, окраска)	88	кв.м.	427,58
			Заказ геоподосновы	1	шт.	92,63
			Разработка ПСД (освещение)	1	шт.	185,21
					ИТОГО по объекту	**4 002,68**
1.9.	*Армянский 3,5*	*Комплексное благоустройство*	*Разработка ПСД (освещение)*			185,21
					ИТОГО по объекту	**185,21**
1.10.	*Маросейка ул. 10/1 с.1, 10/1 с.3; Петроверигский пер. 3 с.3, 3 с.1*	*Комплексное благоустройство*	*Ремонт АБП*	945	кв.м.	900,80
			Замена, устройство бортового камня дорожного	55,5	п.м.	78,55
			Замена, устройство бортового камня садового	15	п.м.	16,80
			Устройство освещения	1	ед.	403,34
			Устройство МАФ (садовые диваны, лавки, вазоны, урны, теневые навесы и прочее)	2	ед.	40,57
			Ремонт газона	205	кв.м.	94,70
			Устройство цветников	9	кв.м.	37,64
			Ремонт/устройство подпорной стены	17	кв.м.	10,00
			Замена\устройство лестничных маршей	6	шт.	38,04
			Заказ геоподосновы	1	шт.	36,47
			Разработка ПСД (освещение)	4729	кв.м.	185,21
					ИТОГО по объекту	**1 842,12**
1.11.	*Колпачный пер. 10/7 с.8*	*Комплексное благоустройство*	*Ремонт АБП*	116,4	кв.м.	89,17
			Замена, устройство бортового камня	28	п.м.	39,63
			Устройство уличной мебели (урны, лавки, вазоны)	2	ед.	21,60
			Ремонт газона	115,25	кв.м.	47,71
			Посадка кустарников (в живую изгородь)	49	п.м.	93,17
			Посадка деревьев	1	шт.	15,21

					ИТОГО по объекту	**306,49**
1.12.	*Ивановский М. пер. 11/6 с.1, 11/6 с.2*	*Комплексное благоустройство*	*Ремонт АБП*	736,82	кв.м.	682,27
			Замена, устройство бортового камня дорожного	25,7	п.м.	36,37
			Замена, устройство бортового камня садового	20	п.м.	22,60
			Заказ геоподосновы	1	шт.	27,03
			Разработка ПСД (освещение)	1	шт.	185,21
			Устройство освещения	1	ед.	656,11
			Устройство уличной мебели (урны, лавки, вазоны)	3	ед.	48,76
			Ремонт газона	55	кв.м.	26,74
			Посадка кустарников (h=0,7м.)	25	п.м.	121,02
			Посадка кустарников без кома, в однорядную живую изгородь	12,5	шт.	23,77
			Устройство цветников	19	кв.м.	83,49
			Установка ограждения h=2,5м.	45	шт.	558,89
			Разметка парковочного места	14	шт.	30,79
					ИТОГО по объекту	**2 503,05**
1.13.	*Златоустинский Б. пер. 7/8*	*Комплексное благоустройство*	*Ремонт АБП*	285	кв.м.	240,10
					ИТОГО по объекту	**240,10**
1.14.	*Маросейка ул. 9/13/2 с.7, 9/2 с.1, 9/2 с.4, 9/2 с.6, 9/2 с.8*	*Комплексное благоустройство*	*Ремонт АБП*	1456,4	кв.м.	1 460,80
			Замена бортового камня	79,2	п.м.	112,10
			Замена\устройство бортового камня садового(для оснований площадок детских, спортивных, воркаут)	32,8	п.м.	37,07
			Устройство уличной мебели (урны, лавки, вазоны)	6	ед.	62,32
			Ремонт газона	49,5	кв.м.	22,87
			Разметка парковочного места	10	шт.	14,54
					ИТОГО по объекту	**1 709,70**
1.15.	*Маросейка ул. 6-8 с.1, 6-8 с.4, 6-8 с.8*	*Комплексное благоустройство*	*Устройство освещения (опоры, крабы)*	4	ед.	697,76
			Заказ геоподосновы	1	шт.	29,81
					ИТОГО по объекту	**727,57**
1.16.	*Маросейка ул., вл 3/13, стр 4*	*Комплексное благоустройство*	*Ремонт АБП*	1929	кв.м.	1 741,54
			Замена, устройство бортового камня дорожного	36	п.м.	50,95
			Ремонт газона	400	кв.м.	185,31
			Ремонт подпорной стены (штукатурка, окраска)	43	кв.м.	34,88
					ИТОГО по объекту	**2 012,68**

1.17.	*Кривоколенный пер. 10 с.1, 10 с.2, 10 с.3, 10 с.4, 10 с.5, 10 с.6, 10 с.9*	*Комплексное благоустройство*	*Ремонт АБП*	207,29	кв.м.	177,25
			Замена, устройство бортового камня дорожного	15,1	п.м.	21,37
			Замена\устройство бортового камня садового(для оснований площадок детских, спортивных, воркаут)	68,1	п.м.	76,96
			Ремонт газона	290,8	кв.м.	134,23
			Замена\устройство лестничных маршей (на 1 ступеньку)	2	шт.	12,69
			Ремонт подпорной стены (штукатурка, окраска)	19	кв.м.	24,37
					ИТОГО по объекту	**446,87**
1.18.	*Армянский пер. 4*	*Комплексное благоустройство*	*Ремонт АБП*	584	кв.м.	539,47
					ИТОГО по объекту	**539,47**
1.19.	*Старосадский пер. 9*	*Комплексное благоустройство*	*Ремонт АБП*	580	кв.м.	551,46
			Ремонт/устройство подпорной стены	33	кв.м.	19,18
					ИТОГО по объекту	**570,64**
1.20.	*Покровка ул. 2/1 с.1, 2/1 с.3*	*Комплексное благоустройство*	*Ремонт АБП*	1040	кв.м.	1 060,49
			Замена бортового камня дорожного	32	пог.м.	45,29
			Замена бортового камня садового	70	пог.м.	78,40
			Ремонт/устройство подпорной стены	10	кв.м.	69,28
			Замена\устройство лестничных маршей	14	кв.м.	80,12
			Разработка ПСД (освещение)	1	шт.	185,21
			Устройство освещения (опоры, крабы)	1	ед.	453,74
					ИТОГО по объекту	**1 972,53**
1.21.	*Б. Почтовая ул., д. 6, д.4, д.2*	*Комплексное благоустройство*	*Ремонт АБП*	401,3	кв.м	312,65
			Замена\ устройство Бортового камня дорожного (для проезжей части и тротуаров)	164	п.м.	232,034
			Ремонт оснований площадок (детские, спортивные, воркаут) АБП	430	п.м.	404,399
			Замена\устройство бортового камня садового(для оснований площадок детских, спортивных, воркаут)	142	п.м.	162,91
			Устройство опор освещения	5	шт.	835,37
			разработка ПСД по освещению	1	шт.	361,99
			Ремонт газонов (посевной)	900	кв.м	413,98
			Посадка кустарников без кома, в однорядную живую изгородь	30	п.м.	53,98
			Устройство покрытия на детской площадке и площадке Воркаут (1 см: 1 см - резина, 1 см - EPDM)	252,2	кв.м	562,36
			Устройство нового пешеходного покрытия из бетонной плитки	220	кв.м	627,07
			Установка информационных и дорожных знаков	1	шт.	5,88
					ИТОГО по объекту	**3 972,62**

1.22.	*Рубцов пер., д. 4*	*Комплексное благоустройство*	*Ремонт АБП*	1052,1	кв.м	794,85
			Замена\ устройство Бортового камня дорожного (для проезжей части и тротуаров)	204	п.м.	288,63
			Устройство опор освещения	5	шт.	835,37
			разработка ПСД по освещению	1	шт.	33,44
			Устройство МАФ (детские формы и игровые городки)	17	шт.	4679,33
			Устройство МАФ (спортивные площадки для игровых видов спорта)	20	шт.	3431,4
			Устройство МАФ (садовые диваны, лавки, вазоны, урны, теневые навесы и прочее)	21	шт.	405,52
			Ремонт газонов (посевной)	1300	кв.м	597,97
			Посадка кустарников без кома, в однорядную живую изгородь	30	п.м.	53,98
			Устройство покрытия на детской площадке и площадке Воркаут (1 см: 1 см - резина, 1 см - EPDM)	220	кв.м	490,56
			Установка ограждений детских площадок и воркаут (h=1,2 м.)	81	п.м.	182,34
			Установка информационных и дорожных знаков	1	шт.	5,88
			Ремонт люков	5	шт.	47,92
					ИТОГО по объекту	**11 847,19**
1.23.	*Б. Почтовая ул., д. 2/4*	*Комплексное благоустройство*	*Ремонт АБП*	805	кв.м	613,53
			Замена\ устройство Бортового камня дорожного (для проезжей части и тротуаров)	205	п.м.	290,04
			Ремонт оснований площадок (детские, спортивные, воркаут) АБП	421	кв.м	395,93
			Устройство новых оснований площадок (детские, спортивные, воркаут) АБП	228	кв.м	261,58
			Устройство опор освещения	10	шт.	1530,36
			разработка ПСД по освещению	1	шт.	33,44
			Ремонт газонов (посевной)	1300	кв.м	597,97
			Посадка кустарников без кома, в однорядную живую изгородь	30	п.м.	53,98
			Устройство покрытия на детской площадке и площадке Воркаут (1 см: 1 см - резина, 1 см - EPDM)	140	кв.м	312,18
			Устройство покрытия на площадке для игровых видов спорта (1,5 см: 1 см - резина мастерфайбр)	220	кв.м	271,77
			Установка информационных и дорожных знаков	1	шт.	5,88
			Ремонт люков	5	шт.	47,92
					ИТОГО по объекту	**4 414,58**

1.24.	*Воронцово Поле ул. 5-7 с.8, 7*	*Комплексное благоустройство*	*Ремонт АБП*	2065	кв.м	1577,87
			Замена\ устройство Бортового камня дорожного (для проезжей части и тротуаров)	209	п.м.	295,703
			Устройство новых оснований площадок (детские, спортивные, воркаут) АБП	211	кв.м	340,64
			Замена\устройство бортового камня садового(для оснований площадок детских, спортивных, воркаут)	133	кв.м	152,59
			Устройство опор освещения	5	шт.	1434,3
			разработка ПСД по освещению	1	шт.	242,5
			Устройство МАФ (детские формы и игровые городки)	4	шт.	1071,4
			Устройство МАФ (спортивные площадки для игровых видов спорта)	4	шт.	571,9
			Устройство МАФ (садовые диваны, лавки, вазоны, урны, теневые навесы и прочее)	2	шт.	47,14
			Ремонт газонов (посевной)	1100	кв.м	505,97
			Посадка кустарников без кома, в однорядную живую изгородь	20	п.м.	35,97
			Посадка деревьев	2	шт.	28,78
			Устройство покрытия на детской площадке и площадке Воркаут (1 см: 1 см - резина, 1 см - EPDM)	211	кв.м	471,61
			Установка ограждений детских площадок и воркаут (h=1,2 м.)	62	п.м.	103,57
			Установка ограждений из металлопрофиля (h=2,1 м.)	21	п.м.	167,44
			Установка антипарковочных столбиков	4	шт.	6,5
			Разметка парковочного места	20	шт.	28,96
			Установка информационных и дорожных знаков	1	шт.	5,88
					ИТОГО по объекту	**7 088,72**
1.25.	*Златоустинский Б. пер. 3А стр.2, 3/5 стр.1*	*Комплексное благоустройство*	*Ремонт АБП*	5488,4	кв.м.	4 777,05
			Устройство нового АБП тротуаров (тип АБП - песчаный)	111,6	кв.м.	234,64
			Замена, устройство бортового камня дорожного	214,1	п.м.	303,03
			Ремонт оснований площадок (детские, спортивные, воркаут) АБП	130	кв.м.	122,31
			Замена, устройство бортового камня садового	301,25	п.м.	340,45
			Устройство освещения	5	шт.	2 635,03
			Устройство МАФ (детские формы и игровые городки)	4	шт.	714,49
			Устройство МАФ (спортивные площадки для игровых видов спорта)	2	шт.	251,20
			Устройство МАФ (садовые диваны, лавки, вазоны, урны, теневые навесы и прочее)	10	шт.	302,09
			Ремонт газона	1492,5	кв.м.	689,46

			Посадка кустарников (в живую изгородь)	80	п.м.	144,51
			Посадка деревьев	20	шт.	45,99
			Устройство покрытий на детских/спортивных площадках	130	кв.м.	291,12
			Устройство нового пешеходного покрытия из бетонной плитки	114,54	кв.м.	327,88
			Замена\устройство бортового камня садового(для для дорожно-тропиночной сети)	436,6	п.м.	503,29
			Ремонт подпорной стены (штукатурка, окраска)	116	кв.м.	67,05
			Замена/устройство лестничных маршей (на 1 ступеньку)	4	шт.	14,31
			Установка/ремонт ограждений	37	п.м.	296,63
			Заказ геоподосновы	1	шт.	74,64
			Разработка ПСД (освещение)	12194	кв.м.	257,84
					ИТОГО по объекту	**12 393,00**
1.26.	*Старосадский пер. 10 с.1*	*Комплексное благоустройство*	*Ремонт АБП*	1287,2	кв.м.	1 220,82
			Замена, устройство бортового камня дорожного	27	п.м.	38,21
			Замена, устройство бортового камня садового	120,4	п.м.	134,85
			Ремонт оснований детских и спортивных площадок	148	кв.м.	139,24
			Устройство освещения	4	ед.	707,38
			Устройство МАФ (детские формы и игровые городки)	3	ед.	529,01
			Устройство МАФ (спортивные площадки для игровых видов спорта)	4	ед.	256,61
			Устройство МАФ (спортивные площадки для игровых видов спорта)	1	ед.	29,55
			Устройство МАФ (садовые диваны, лавки, вазоны, урны, теневые навесы и прочее)	3	ед.	50,60
			Ремонт газона	375,5	кв.м.	182,57
			Посадка кустарников без кома, в однорядную живую изгородь	13	п.м.	24,72
			Устройство покрытия на детской площадке и площадке Воркаут (1 см: 1 см - резина, 1 см - EPDM)	148	кв.м.	348,88
			Устройство плиточного покрытия	164,32	кв.м.	428,91
			Замена садового бортового камня	216,3	п.м.	257,82
			Разметка парковочного места	10	шт.	15,31
			Заказ геоподосновы	1	шт.	31,86
			Разработка ПСД (освещение)	1	шт.	185,21
					ИТОГО по объекту	**4 581,55**

1.27.	*Спартаковская ул., д. 19 к. 2, к. 3; Н. Красносельская ул., д. 45/17*	*Комплексное благоустройство*	*Разработка ПСД*	16422	кв.м.	2 524,54
					ИТОГО по объекту	**2 524,54**
1.28.	*Дворовая территория, ограниченная тротуаром Гороховского пер., ограждением Храма Никиты Мученника, тротуаром ул. Старая Басманная, фасадами ул. Старая Басманная д.20/13, д.20 стр.1, д.22 к.3, ограждениями детского сада расположенного по адресу: Старая Басманная ул. д.24, стр.4 и музея С.Андреяки распол. по адресу: Гороховский пер. д.17*	*Комплексное благоустройство*	*Разработка ПСД*	9800	кв.м.	1 849,40
					ИТОГО по объекту	**1 849,40**
2.	**Мероприятия по программе «Активный гражданин»**					
2.1.	*Н. Басманная ул., д. 31*	*Комплексное благоустройство*	*Ремонт АБП тротуаров*	2845	кв.м	2123,56
			Замена, устройство бортового камня дорожного	316,4	п.м.	447,66
			Ремонт оснований площадок (детские, спортивные, воркаут)	520	кв.м	489,04
			Устройство новых оснований площадок (детские, спортивные, воркаут) АБП	50	кв.м	80,72
			Замена/устройство бортового камня садового(для оснований площадок детских, спортивных, воркаут)	415,3	п.м.	476,46
			Устройство опор освещения	12	шт.	2428,03
			разработка ПСД по освещению	1	шт.	343,47
			Устройство МАФ (детские формы и игровые городки)	4	шт.	1476,43
			Устройство МАФ (спортивные площадки для игровых видов спорта)	12	шт.	2395,63
			Устройство МАФ (садовые диваны, лавки, вазоны, урны, теневые навесы и прочее)	13	шт.	800,15
			Ремонт газона	2130	кв.м	979,97
			Посадка кустарников без кома, в однорядную живую изгородь	67	шт.	93,89
			Посадка деревьев	4	шт.	57,57

			Устройство цветников (многолетники)	10	кв.м	41,53
			Устройство покрытий на детских/спортивных площадках	360	кв.м	802,83
			Устройство покрытия на площадке для игровых видов спорта (1,5 см: 1 см - резина мастерфайбр)	250	кв.м	308,90
			Устройство нового пешеходного покрытия из бетонной плитки	298	кв.м	849,59
			Установка газонных ограждений (h=0,7 м.)	113	п.м.	193,45
			Установка информационных и дорожных знаков	1	шт.	5,86
			Ремонт люков	18	шт.	172,51
					ИТОГО по объекту	**14 567,25**
2.2.	*Доброслободская ул. д.16 стр.2*	*Комплексное благоустройство*	*Ремонт АБП*	4100	кв.м	3 135,60
			Замена\устройство бортового камня садового(для оснований площадок детских, спортивных, воркаут)	393	п.м.	336,16
			Замена, устройство бортового камня дорожного	387	п.м.	547,50
			Ремонт оснований площадок (детские, спортивные, воркаут)	1045	кв.м	983
			Замена/устройство бортового камня садового(для оснований площадок детских, спортивных, воркаут)	291	п.м.	469,80
			Устройство опор освещения	24	шт.	4280,23
			Разработка ПСД по освещению	1	шт.	380,02
			Устройство МАФ (детские формы и игровые городки)	11	шт.	2709,2
			Устройство МАФ (спортивные площадки для игровых видов спорта)	13	шт.	3670,4
			Устройство МАФ (садовые диваны, лавки, вазоны, урны, теневые навесы и прочее)	85	шт.	2586,4
			Ремонт газона	2979	кв.м	1370,6
			Посадка кустарников без кома, в однорядную живую изгородь	284	шт.	936,2
			Посадка деревьев	2	шт.	28,8
			Устройство покрытий на детских/спортивных площадках	1262	кв.м	1559,3
			Устройство покрытия на детской площадке и площадке Воркаут (1 см: 1 см - резина, 1 см - EPDM)	49	кв.м	109,3
			Устройство нового пешеходного покрытия из бетонной плитки	149	кв.м	424,81
			Установка газонных ограждений (h=0,7 м.)	90	п.м.	153,7
			Установка информационных и дорожных знаков	1	шт.	5,86
			Разметка парковочного места	37	шт.	53,59
			Ремонт люков	19	шт.	182,1
			Установка ограждений детских площадок и воркаут (h=1,2 м.)	239	п.м.	537,76
					ИТОГО по объекту	**24 460,33**

2.3.	*Рубцовская наб., д. 2, корп. 2, 4*	*Комплексное благоустройство*	*Ремонт АБП*	4950	кв.м.	3 647,51
			Замена, устройство бортового камня дорожного	1402	п.м.	1 531,36
			Ремонт газона	1779	кв.м.	689,88
			Разметка парковочного места	35,4	шт.	31,56
			Устройство плиточного покрытия	1 184,00	кв.м.	3 288,53
			Замена/устройство бортового камня садового(для оснований площадок детских, спортивных, воркаут)	617	п.м.	512,91
			Устройство асфальтобетонного покрытия автопарковки, на новое основание	477,60	кв.м.	1 184,37
			Устройство опор освещения	20,00	шт.	915,00
			Устройство МАФ (садовые диваны, лавки, вазоны, урны, теневые навесы и прочее)	75,00	шт.	2 286,09
			Устройство цветников (многолетники)	240,00	кв.м.	590,04
			Устройство рокария	46,00	кв.м.	73,15
			Ремонт АБП отмостки	267,00	кв.м.	141,01
			Разметка для спецтехники краской	69,50	кв.м.	20,93
			Подготовительные работы	9 672,00	кв.м.	1 688,24
			Прочие работы	9 672,00	кв.м.	31,04
			Разработка ПСД (комплекс)	9 672,00	кв.м.	997,59
			Заказ геоподосновы	1,00	шт.	51,27
					ИТОГО по объекту	**17 680,50**
3.	**Мероприятия по содержанию территории**					
3.1	**Басманный район**	*Дворовые территории*	**Вид работ**	**стоимость за единицу**		**стоимость планируемых работ**
			Ремонт АБП на проезжей части (тип АБП - мелкозернистый)	1 850,00	кв.м.	1 688,74
			Ремонт АБП проезжей части (тип АБП - песчаный)	4 807,73	кв.м.	4 366,47
			Ремонт бортового бетонного камня (дорожного БР 100.30.15)	130,00	п.м.	179,38
			Ремонт бортового бетонного камня (садового БР 60.8.20)	120,00	п.м	127,38
			Ремонт посевного газона	25 918	кв.м.	3 609,14
			Ремонт рулонного газона	1 868	кв.м.	562,67
			Ремонт покрытия на детской и спортивной площадке	1 112	кв.м.	1 594,24
			Ремонт существующего резинового покрытия	978	кв.м.	1 139,99
			Ремонт пешеходного покрытия из бетонной плитки на существующее основание	3 740,12	кв.м.	8 451,73
			Ремонт облицовки стен (штукатурка)	1 850,61	кв.м.	1 378,93
			Ремонт МАФ	1 850,61	шт.	5 652,69
			прочие работы (АВД)			2 157,47
					ИТОГО по мероприятию	**30 908,83**

4	**Локально-реконструктивные мероприятия**				
4.1.	**Басманный район**	*Локально-реконструктивные мероприятия*	**Адрес**	**Виды работ**	**стоимость планируемых работ**
			Новая Басманная улица	ликвидация карманов, тротуар (ул. Новая Басманная, д37, стр.1)	**3 108,52**
			Большая Почтовая	парковочный карман, технический тротуар	
			Госпитальная площадь	тротуар, островок безопасности	
			Госпитальный переулок	заездные и парковочные карман, тротуары	
			Рабфаковский переулок	тротуар, технический тротуар	
			Рубцов переулок	перенос пешеходного перехода, обустройство звезда	
			Центросоюзный переулок	тротуар	
			Чешихинский проезд	тротуар	
			Старокирочный пер.	островок безопасности	
			Сусальный Нижний пер.	тротуар	
			Сыромятническая Нижняя ул.	островок безопасности	
			Новая Переведеновская улица	технический тротуар	
			Академика Туполева наб.	тротуар	
			Ладожская ул.	тротуар	
				ИТОГО по мероприятию	**3 108,52**
5.	**Замена контейнерных площадок**				
5.1.	**Басманный район**	*Реконструкция мест сбора отходов*	**Адрес**	**Стоимость планируемых работ**	**30 664,55**
			Аптекарский пер.7	116,2	
			Аптекарский пер.8/2	116,2	
			Бакунинская ул. 44/48	323,3	
			Плетешковский пер. 18/20к.2	218,2	
			Бакунинская ул. 26-30 с.1	376,4	
			Бакунинская ул. 4-6 с.1	116,2	
			Бакунинская ул.62-68 с.1	217,8	
			Бакунинская ул.8	323,3	

			Бакунинская ул.98	259,4	
			Бакунинская ул.11	116,2	
			Бакунинская ул.17/28	259,4	
			Бакунинская ул.43-55	271,4	
			Бакунинская ул.77	271,4	
			Балакиревский пер. д.2/26	116,2	
			Басманная Новая ул. 16 с.1, с.3, с.4	259,4	
			Басманная Новая ул. 28 с.1,с.2,с.3	**323,3**	
			Басманная Новая ул. 4-6, с.3	289,0	
			Басманная Старая ул.24, 28/2	259,4	
			Басманная Старая ул.25 с.1, с.5	259,4	
			Басманная Старая ул.31,33	217,8	
			Басманный 1-й пер.,4,6	271,4	
			Бауманская ул., д.26	116,2	
			Бауманская ул., д.33/2,с.1,33/2 с.3,	271,4	
			Бауманская ул.34/20	116,2	
			Бауманская ул.35/1, Фридриха Энгельса ул.3-5 с.1	323,3	
			Бауманская ул. 43с2	376,4	
			Бауманская ул. 56/17 с.1	271,4	
			Бауманская ул. 58А	218,2	
			Бауманская ул. 62-66,66/11	323,3	
			Большая Почтовая ул.5	218,2	
			Большая Почтовая ул.1/33	323,3	
			Большая Почтовая ул.18	217,8	
			Большая Почтовая ул.18/20 к2	323,3	
			Большая Почтовая ул.18/20 к5	218,2	
			Большая Почтовая ул.51/53	218,2	
			Гольяновская 1б	217,8	
			Гольяновская 3а к1	259,4	
			Гольяновский пр. 7 к2	330,0	
			Гороховский пер.21	218,2	
			Госпитальный Вал ул.3 к.1	289,0	
			Госпитальный Вал ул.3 к.2	429,6	

			Госпитальный Вал ул.3 к.4	259,4	
			Госпитальный Вал ул.5 к.18	518,8	
			Госпитальный Вал ул.5 с1	330,0	
			Госпитальный Вал ул.5 с8	506,8	
			Доброслободская ул. 10 стр.3	289,0	
			Доброслободская ул. 11/13	271,4	
			Доброслободская ул. 16/2	218,2	
			Доброслободская ул.4	218,2	
			Доброслободская ул.7/1	218,2	
			Казакова ул.18-20 с.1	218,2	
			Казакова ул.27	116,2	
			Казакова ул.29 с2	323,3	
			Казакова ул.3 с.4	271,4	
			Ладожская ул.13	116,2	
			М. Демидовский пер.3	323,3	
			Макаренко ул.1/19	217,8	
			Н. Красносельская ул. д.44	218,2	
			Н. Красносельская ул. д.43	323,3	
			Нижний Сусальный пер.3	116,2	
			Новая Басманная улица 12с2	218,2	
			Новая Басманная улица 25/2	271,4	
			Новая Басманная улица 31 с2	259,4	
			Новая Дорога ул.1	259,4	
			Новая Дорога ул.5	259,4	
			Новорязанская ул.38, 38 стр.3	323,3	
			Новорязанская ул.25	218,2	
			Новорязанская ул.31/7	271,4	
			Ольховская ул. 16	116,2	
			Переведеновский пер. д.12	218,2	
			Переведеновский пер. д.16	116,2	
			Переведеновский пер. д.3	271,4	
			Переведеновский пер. д.4 с.1	116,2	
			Плетешковский пер. д.12/16	218,2	

			Плетешковский пер. д.15	116,2	
			Плетешковский пер. д.18/20 к1	116,2	
			Плетешковский пер. д.7/9	218,2	
			Подсосенский пер.22	323,3	
			Покровка ул.17 с1	271,4	
			Покровский бульвар 8 с1	429,6	
			Посланников пер. 11/14	218,2	
			Почтовая Б. ул. 18	218,2	
			Почтовая М. ул.10	259,4	
			Почтовая М. ул. 5/12 с.1	271,4	
			Радио 10 с9	230,2	
			Рубцовская наб. 2 к1	330,0	
			Рубцовская наб. 2 к3, к5	330,0	
			Рубцовская наб. 4 к1	289,0	
			Садовая-Черногрязская ул. 3Б с1,5/9	271,4	
			Семеновская наб. 3/1 к3	217,8	
			Семеновская наб. 3/1 к4-5	323,3	
			Семеновская наб. 3/1 к6	330,0	
			Спартаковская пл. 1/2	323,3	
			Спартаковская ул. 6	271,4	
			Спартаковская ул.19 с2	218,2	
			Спартаковский пер., д.24	116,2	
			Старая Басманная ул. 13 с1	116,2	
			Старая Басманная ул. 20 к3	218,2	
			Старая Басманная ул. 20 к1	323,3	
			Старая Басманная ул. 21/4 с2	116,2	
			Старокирочный пер. 16/2	218,2	
			Сыромятническая Нижняя ул.5 с3	376,4	
			Сыромятнический пр.7/14, Туполева Академика наб. 1/7 с2	289,0	
			Токмаков пер. 10 с3	217,8	
			Токмаков пер. 12/20	218,2	
			Токмаков пер. 13/15	271,4	
			Токмаков пер. 7	271,4	

			Фридриха Энгельса ул. 28/30	218,2	
			Фридриха Энгельса ул. 36	218,2	
			Фридриха Энгельса ул.7/21	376,4	
			Хомутовский туп. 4 к.1, к.2	330,0	
			Хохловский пер.3 с.1	116,2	
			Центросоюзный переулок д.4	116,2	
			Центросоюзный переулок д.8/9	116,2	
			Чешихинский пер.4	376,4	
			Чистопрудный бул. 10 с.1	218,2	
			Чистопрудный бул. 12 к3,12 с6	323,3	
			Новорязанская ул. Д. 22/14	218,2	
			Плетешковский пер.3А	323,3	
			Фридриха Энгельса ул. 3/5	323,3	
			Бауманская ул. Д.27	259,4	
			Семеновская наб. д.2/1стр.1	330,0	
				ИТОГО по мероприятию	**30 664,55**
6			**Мероприятия по установке шлагбаумов**		
6.1	*Территория Басманного района*		Установка шлагбаумов по заявкам жителей	**1 200,00**	
			ИТОГО по мероприятию	**1 200,00**	
			ИТОГО по всем мероприятиям	**282 419,82**	

РЕШЕНИЕ

25 сентября 2018 года № 9/2

О согласовании ежеквартального сводного районного календарного плана по досуговой, социально-воспитательной, физкультурно-оздоровительной и спортивной работе с населением по месту жительства на территории Басманного района в IV квартале 2018 года

В соответствии с пунктом 3 части 7 статьи 1 Закона города Москвы от 11 июля 2012 года № 39 «О наделении органов местного самоуправления муниципальных округов в городе Москве отдельными полномочиями города Москвы» и на основании обращения главы управы Басманного района города Москвы С.К. Дадаева от 14.09.2018 № БМ-13-874/8, заслушав и обсудив ежеквартальный сводный районный календарный план по досуговой, социально-воспитательной, физкультурно-оздоровительной и спортивной работе с населением по месту жительства,

Совет депутатов муниципального округа Басманный решил:

1. Согласовать ежеквартальный сводный районный календарный план по досуговой, социально-воспитательной, физкультурно-оздоровительной и спортивной работе с населением по месту жительства на территории Басманного района в IV квартале 2018 года согласно приложению.
2. Направить настоящее решение в управу Басманного района, Департамент территориальных органов исполнительной власти города Москвы.
3. Опубликовать настоящее решение в бюллетене «Московский муниципальный вестник» и разместить на официальном сайте муниципального округа Басманный.
4. Настоящее решение вступает в силу с даты его принятия.
5. Контроль за выполнением настоящего решения возложить на главу муниципального округа Басманный Г.В. Аничкина.

Глава муниципального округа Басманный **Г.В. Аничкин**

Приложение
к решению Совета депутатов
муниципального округа Басманный
от 25 сентября 2018 года № 9/2

Ежеквартальный сводный районный календарный план по досуговой, социально-воспитательной, физкультурно-оздоровительной и спортивной работе с населением по месту жительства в IV квартале 2018 года

№ п/п	Наименование мероприятия (указать в рамках какой программы реализовано, либо какой дате посвящено)	Дата проведения	Место проведения	Количество участников	Организация, ответственная проведение
1	2	3	4	5	6
	Досуговые и социально-воспитательные мероприятия				
1	Акция «Подарим радость». Роспись сувениров для подарков ко Дню пожилого человека	01.10.2018	Фридриха Энгельса ул., д.63, стр.1	22	АНО ДЦ «Юный мастер»
2	Праздничная программа, посвященная Международному дню пожилых людей «Всегда рядом»	03.10.2018	Переведеновский пер., д.4, стр.1	25	АНО ЦТ «Золотые Купола»
3	Выставка детского творчества, посвященная Дню учителя	07.10.2018	Бауманская ул.. д.28, стр.2	30	РОО ЦТ «Кижи»
4	Акция «Покорми птиц»	08.10.2018	Измайловский парк	20	РДОО Клуб «Эхо»
5	Открытый урок по батику, приуроченный ко Дню учителя	07.10.2018	Бауманская ул.. д.28, стр.2	20	РОО ЦТ «Кижи»
6	Выставка прикладных работ «Отечество Басманное мое»	10-20.10.2018	Фридриха Энгельса ул., д.63, стр.1	60	АНО ДЦ «Юный мастер»
7	«Осенняя пора» - изо-уроки на пленере	11.10.2018	Госпитальный вал ул., д.5, корп.18	17	АНО ДЦ «Гармония»
8	Концерт ансамбля «От сердца к сердцу»	октябрь 2018	Бауманская ул.. д.36, стр.2	100	ФОЦ «Басманный»
9	Выставка художественных работ, посвященная Дню Басманного района	14.10.2018	Бауманская ул.. д.28, стр.2	50	РОО ЦТ «Кижи»
10	День Басманного района. Возложение цветов к памятнику 7-дивизии народного ополчения. Встреча с ветеранами боевых действий, показ документального фильма	14.10.2018	Армянский пер., д.3-5, стр.10	15	НП «Вера и Доблесть»
11	Торжественный запуск флага Басманного района на квадракопторе, посвященный Дню Басманного района	14.10.2018	Переведеновский пер., д.4, стр.1	25	АНО ЦТ «Золотые Купола»
12	Досуговое мероприятие «Бал вязанных кофточек» , приуроченный ко Дню Басманного района	14.10.2018	Плетешковский пер., д.7-9 (детская площадка)	40	РОО «Планета-Золотой клуб»
13	Мастер-класс по Калиграфии	20.10.2018	Бауманская ул.. д.28, стр.2	15	АНО Центр дальневосточных единоборств
14	Мастер-класс по легорототехнике «Технология печати 3Д принтера»	24.10.2018	Переведеновский пер., д.4, стр.1	20	АНО ЦТ «Золотые Купола»

15	«Морским судам быть» программа, посвященная Дню основания Российского военно-морского флота. Мастер-класс «Резиновый самолет»	29.10.2018	Переведеновский пер., д.4, стр.1	20	АНО ЦТ «Золотые Купола»
16	Выставка «Старинная открытка»	1-30.11.2018	Фридриха Энгельса ул., д.63, стр.1	50	АНО ДЦ «Юный мастер»
17	Мастер-класс по изготовлению открыток ко Дню народного единства	1.11.2018	Старая Басманная ул., д.20, корп.12	20	ГБУ «Центр» Филиал «Янтарь»
18	Мастер-класс по Калиграфии	03.11.2018	Бауманская ул.. д.28, стр.2	15	АНО Центр дальневосточных единоборств
19	Открытый урок по ИЗО, приуроченный ко Дню примирения и согласия «Пусть крепнет дружба народов России»	04.11.2018	Бауманская ул.. д.28, стр.2	30	РОО ЦТ «Кижи»
20	День военной разведки. Показ документального фильма и концерт Сергея Трофимова	05.11.2018	Армянский пер., д.3-5, стр.10	40	НП «Вера и Доблесть»
21	Концерт ансамбля «От сердца к сердцу»	ноябрь 2018	Бауманская ул.. д.36, стр.2	100	ФОЦ «Басманный»
22	Экскурсия в музей «Подводная лодка»	11.11.2018	Свободы ул., д.55	12	РОО РЦТ «Рател»
23	Открытый урок по ИЗО, посвященный Дню полиции	11.11.2018	Бауманская ул.. д.28, стр.2	30	РОО ЦТ «Кижи»
24	Конкурс природных поделок «Картошкин дом»	13.11.2018	Госпитальный вал ул., д.5, корп.18	24	АНО ДЦ «Гармония»
25	Конкурс технических профессий	19.11.2018	Хитровский пер., д.3/1, стр.1	20	РОО РЦТ «Рател»
26	Концерт «Знакомство с музыкальными инструментами»	21.11.2018	Фридриха Энгельса ул., д.63, стр.1	20	АНО ДЦ «Юный мастер»
27	Кукольный театр , глиняная сказка «Дюймовочка»	22.11.2018	Фридриха Энгельса ул., д.63, стр.1	20	АНО ДЦ «Юный мастер»
28	«Мама-первое слово» праздничные инсценировки (ко Дню матери»	22.11.2018	Госпитальный вал ул., д.5, корп.18	20	АНО ДЦ «Гармония»
29	Фестиваль ремесел	23.11.2018	Новая Басманная ул.. д.37, стр.1	200	АНО ЦТ «Золотые Купола»
30	Мастер-класс по батику «Подарок маме», приуроченный ко Дню матери	25.11.2018	Бауманская ул.. д.28, стр.2	30	РОО ЦТ «Кижи»
31	Открытый изо-урок «Битва под Москвой»(ко Дню битвы под Москвой)	04.12.2018	Госпитальный вал ул., д.5, корп.18	16	АНО ДЦ «Гармония»
32	День инвалида. Программа «Я такой же как ты»	07.12.2018	Бауманская ул., д.36, стр.1	60	АНО ЦТ «Золотые Купола»
33	Битва под Москвой. Мастер-класс по живописи «Героическая оборона Москвы»	09.12.2018	Бауманская ул.. д.28, стр.2	30	РОО ЦТ «Кижи»
34	День героев Отечества в России. Встреча с ветеранами и инвалидами, участниками боевых действий. Выступление и показ кинохроники	09.12.2018	Армянский пер., д.3-5, стр.10	20	НП «Вера и Доблесть»
35	Мастер-класс «Изготовление новогодних игрушек»	11.12.2018	Старая Басманная ул., д.20, корп.12	30	ГБУ «Центр» Филиал «Янтарь»
36	Концерт ансамбля «От сердца к сердцу»	декабрь 2018	Бауманская ул.. д.36, стр.2	100	ФОЦ «Басманный»

37	Праздничное мероприятие «Мы-легороботостроители!»	14.12.2018	Переведеновский пер., д.4, стр.1	20	АНО ЦТ «Золотые Купола»
38	Новогодний исторический бал	15.12.2018	ДК им. Н.Э. Баумана	500	РОО «Планета-Золотой клуб»
39	Экскурсия в музей холодной войны	16.12.2018	5-Котельнический пер., д.11	15	РОО РЦТ «Рател»
40	Новогодние посиделки. Чаепитие, награждение лучших творческих работ за год, поздравление именинников	18.12.2018	Переведеновский пер., д.4, стр.1	20	АНО ЦТ «Золотые Купола»
41	Выпуск стенгазеты «Дед Мороз и Санта Клаус»	20.12.2018	Госпитальный вал ул., д.5, корп.18	22	АНО ДЦ «Гармония»
42	Новогоднее представление в ДЦ «Юный мастер»	21.12.2018	Фридриха Энгельса ул., д.63, стр.1	25	АНО ДЦ «Юный мастер»
43	Мастер-класс по Калиграфии	22.12.2018	Бауманская ул.. д.28, стр.2	15	АНО Центр дальневосточных единоборств
44	Вечер «Итоги года» в «БГ Кодокан»	22.12.2018	Чистопрудный б-р, д.14, стр.1	60	АНО ЦРД «БГ Кодокан»
45	Новогодняя выставка творческих работ	23.12.2018	Бауманская ул.. д.28, стр.2	50	РОО ЦТ «Кижи»
46	Кинолекторий для подростков и молодежи Басманного района в рамках профилактики негативных проявлений в подростково-молодежной среде	24.12.2018	Армянский пер., д.3-5, стр.10	20	НП «Вера и Доблесть»
47	Новогодняя выставка работ	24-30.12.2018	Хитровский пер., д.3/1, стр.1	50	РОО РЦТ «Рател»
48	«Новогодняя елка» - праздничный концерт для жителей Басманного района	25.12.2018	Старая Басманная ул., д.20, к.12	30	ГБУ «Центр» Филиал «Янтарь»
49	Шахматный турнир	25.12.2018	Фридриха Энгельса ул., д.63, стр.1	25	АНО ДЦ «Юный мастер»
50	Мастер-класс «Аппликация»	26.12.2018	Старая Басманная ул., д.20, корп.12	15	ГБУ «Центр» Филиал «Янтарь»
51	Новогодняя программа «С Новым годом!» Семейный праздник	26.12.2018	Переведеновский пер., д.4, стр.1	20	АНО ЦТ «Золотые Купола»
52	Детский праздник в СФМ «Рико» «Здравствуй Новый год»	26.12.2018	Подкопаевский пер., д.9, стр.1	30	СФМ «Рико»
53	Новогодний праздник «Спортивный Дедушка Мороз»	28.12.2018	Чистопрудный б-р, д.14, стр.1	50	АНО ЦРД «Кодокан»
54	Новогодний детский праздник в ЦТ «Кижи»	30.12.2018	Бауманская ул.. д.28, стр.2	50	РОО ЦТ «Кижи»
			Всего участников:	2370	
Физкультурно-оздоровительные и спортивные мероприятия					
55	Турнир по настольному теннису, приуроченный ко Дню народного единства	05.10.2018	Лялин пер., д.8, стр.1	40	АНО ДК «Покровка»
56	Турнир по настольному теннису, приуроченный ко Дню Басманного района	08.10.2018	Лялин пер., д.8, стр.1	40	АНО ДК «Покровка»
57	Спортивное мероприятие. Мастер-класс по каратэ «Освобождение от захватов»	10.10.2018	Госпитальный вал ул., д.5, корп.18	28	СК «Цунами»

58	Открытый урок Ушу «Меч Цзянь», приуроченный ко Дню Басманного района	11.10.2018	Госпитальный вал ул., д.5, корп.18	25	АНО ДЦ «Гармония»
59	Соревнования по настольному теннису	12.10.2018	Старая Басманная ул., д.20, корп.12	25	ГБУ «Центр» Филиал «Янтарь»
60	Спортивное мероприятие. Мастер-класс по ки-айкидо. Сдача экзаменов на получение очередного пояса по ки-айкидо	13.10.2018	Бауманская ул.. д.28, стр.2	30	АНО Центр дальневосточных единоборств
61	Осенняя спартакиада призывной молодежи	октябрь 2018 г.	Елизаветинский пер., д.3А (стадион «Сокол»)	70	ЧОУ ДПО СТЦМ «Чайка»
62	Квалификационные соревнования по самбо	14.10.2018	Спорткомплекс МГТУ им.Н.Э. Баумана	100	СФМ «Рико»
63	Проведение викторин «Безопасность на дорогах» среди учеников старших классов школ района	октябрь 2018 г.	СОШ Басманного района	100	ЧОУ ДПО СТЦМ «Чайка»
64	Мастер-класс по самбо	17.10.2018	Подкопаевский пер., д.9, стр.1	30	СФМ «Рико»
65	Выступление авиамодельной секции в соревнованиях на первенство Москвы	октябрь-ноябрь 2018 г.	Музей Великой Отечественной войны 1941-1945 гг, Поклонная гора	20	ЧОУ ДПО СТЦМ «Чайка»
66	Турнир по настольному теннису на призы ЧМ С.Гомозкова	20.10.2018	Лялин пер., д.8, стр.1	40	АНО ДК «Покровка»
67	Мастер-класс по самбо	21.10.2018	Подкопаевский пер., д.9, стр.1	30	СФМ «Рико»
68	Квалификационные соревнования по самбо. Открытый ковер.	21.10.2018	Спорткомплекс МГТУ им.Н.Э. Баумана	100	СФМ «Рико»
69	Спортивное мероприятие. Мастер-класс по противодействию холодному оружию	22.10.2018	Бауманская ул.. д.28, стр.2	25	АНО Центр дальневосточных единоборств
70	«Спорт и мир» - спортивные старты самбистов и дзюдоистов	23.10.2018	Чистопрудный б-р, д.14, стр.1	50	АНО ЦРД «Кодокан»
71	Соревнования по настольному теннису	23.10.2018	Старая Басманная ул., д.20, корп.12	25	ГБУ «Центр» Филиал «Янтарь»
72	Спортивное мероприятие. Пауэрлифтинг.	24.10.2018	Лялин пер., д.7/2, стр.1	25	АНО СК «Развитие силовых видов спорта»
73	Семейный турнир по настольному теннису	26.10.2018	Лялин пер., д.8, стр.1	30	АНО ДК «Покровка»
74	Весенняя спартакиада по настольным играм	Октябрь 2018	Чаплыгина ул., д.20, корп.4	50	НП СК «Гранит»
75	Клубный турнир по боксу	27.10.2018	Аптекарский пер., д.3/22, стр.1	25	РОО СК «Титан»
76	Проведение турнира по настольному теннису	03.11.2018	Лялин пер., д.8, стр.1	50	АНО ДК «Покровка»
77	Спортивное мероприятие. Пробный тест по воркауту	04-11.11.2018	Лялин пер., д.7/2, стр.1	25	АНО СК «Развитие силовых видом спорта»
78	Квалификационные соревнования по самбо. Открытый ковер.	04.11.2018	Спорткомплекс МГТУ им.Н.Э. Баумана	100	СФМ «Рико»

79	Спортивное мероприятие. Открытая тренировка по каратэ, приуроченная ко Дню народного Единства. Показательные выступления.	04.11.2018	Верхняя Сыромятническая ул., д.9, стр.1	25	РОО Центр «Киокушинкай»
80	«Я патриот своей страны»- эстафета с элементами начальной военной подготовки и самозащиты	05.11.2018	Чистопрудный б-р, д.14, стр.1	50	АНО ЦРД «Кодокан»
81	Показательные выступления по каратэ. Мастер-класс по каратэ «Самооборона Krav maga»	09.11.2018	Госпитальный вал ул., д.5, корп.18	24	СК «Цунами»
82	Спортивное мероприятие, посвященное Дню народного Единства	09.11.2018	Бакунинская ул., д.23/41 (открытая спортивная площадка»	60	АНО ЦТ «Золотые Купола»
83	Показательные выступления. Сдача экзаменов на получение очередного пояса по ки-айкидо	10.11.2018	Бауманская ул.. д.28, стр.2	30	АНО Центр дальневосточных единоборств
84	Открытая тренировка по каратэ для детей и подростков. Показательные выступления по каратэ.	10.11.2018	Верхняя Сыромятническая ул., д.9, стр.1	30	РОО Центр «Киокушинкай»
85	Спортивные соревнования «Россия-спортивная страна»	15.11.2018	Чистопрудный б-р, д.14, стр.1	80	АНО ЦРД «Кодокан»
86	Семейный турнир по настольному теннису	17.11.2018	Лялин пер., д.8, стр.1	40	АНО ДК «Покровка»
87	Спортивное мероприятие по самбо	23.11.2018	Чистопрудный б-р, д.14, стр.1	100	АНО ЦРД «Кодокан»
88	Спортивное мероприятие. Мастер-класс по рукопашному бою	29.11.2018	Госпитальный вал ул., д.5, корп.18	20	АНО ДЦ «Гармония»
89	Открытая тренировка по каратэ, приуроченная к Дню Конституции РФ	12.12.2018	Верхняя Сыромятническая ул., д.9, стр.1	25	РОО Центр «Киокушинкай»
90	Мастер-класс по каратэ. Анализ ката на 1-й дан. Бункай.	12.12.2018	Госпитальный вал ул., д.5, корп.18	20	СК «Цунами»
91	Проведение открытого турнира по настольному теннису среди инвалидов	15.12.2018	Лялин пер., д.8, стр.1	30	АНО ДК «Покровка»
92	Турнир по боксу, посвященный Дню Конституции РФ	15.12.2018	Аптекарский пер., д.3/22, стр.1	25	РОО СК «Титан»
93	Проведение товарищеских матчей по настольному теннису с подмосковными командами	16.12.2018	Лялин пер., д.8, стр.1	40	АНО ДК «Покровка»
94	Турнир по настольному теннису, посвященный Новому году	21.12.2018	Лялин пер., д.8, стр.1	80	АНО ДК «Покровка»
95	Детские соревнования по ОФП «Снеговичок»	24.12.2018	Подкопаевский пер., д.9, стр.1	40	СФМ «Рико»
			Всего участников:	1727	

РЕШЕНИЕ

25 сентября 2018 года № 9/3

**О ходе подготовки к празднованию
Дня Басманного района**

В соответствии со статьей 17 Федерального закона Российской Федерации от 6 октября 2003 г. N 131-ФЗ «Об общих принципах организации местного самоуправления в Российской Федерации», частью 1 статьи 8 закона города Москвы от 06 ноября 2002 года № 56 «Об организации местного самоуправления в городе Москве», статьей 6 Устава муниципального округа Басманный и решением Совета депутатов муниципального округа Басманный от 23 сентября 2014 года № 7/1,

Совет депутатов муниципального округа Басманный решил:

1. Принять к сведению информацию главы муниципального округа Басманный о ходе подготовке к празднованию Пятилетия Дня Басманного района.
2. Одобрить Проект программы мероприятий по проведению в октябре-ноябре 2018 года Дня Басманного района (приложение).
3. Аппарату Совета депутатов муниципального округа Басманный продолжить работу по подготовке празднования Пятилетия Дня Басманного района в октябре-ноябре 2018 года.
4. Предложить Сообществу жителей Басманного района принять участие в подготовке и проведении праздничных мероприятий ко Дню Басманного района на территории округа. Проинформировать о запланированных мероприятиях аппарат Совета депутатов муниципального округа Басманный.
5. Депутатам Совета депутатов принять активное участие в мероприятиях, посвященных празднованию Дня Басманного района.
6. Опубликовать настоящее решение в бюллетене «Московский муниципальный вестник» и разместить на официальном сайте муниципального округа Басманный.
7. Настоящее решение вступает в силу с даты его принятия.
8. Контроль за выполнением настоящего решения возложить на главу муниципального округа Басманный Г.В. Аничкина.

**Глава муниципального округа
Басманный** **Г.В. Аничкин**

Приложение
к решению Совета депутатов
муниципального округа
Басманный
от 25 сентября 2018 года № 9/3

ПРОЕКТ ПРОГРАММЫ МЕРОПРИЯТИЙ ПО ПРОВЕДЕНИЮДНЯ БАСМАНОГО РАЙОНА в октябре-ноябре 2018 года

11 октября

1. Организация поездки жителей Басманного района (100 человек) к мемориалу героев 7-ой Бауманской дивизии народного ополчения на 242-ом километре Минского шоссе и торжественный митинг на Богородском поле:

- митинг концерт, награждение благодарственными письмами, возложение цветов к обелиску, посещение музея «Богородицкое поле»;
- обед для участников мероприятия (100 чел.)

2. подписание Соглашения о сотрудничестве между Вяземским районом и муниципальным округом Басманный.

14 октября

12.00

1. Торжественный митинг-концерт на площади Разгуляй у памятника героям-ополченцам 7-ой Бауманской дивизии народного ополчения:

- торжественная часть с минутой молчания;
- концертная часть;
- возложение цветов и выпуск белых шаров.

16.00

2. Праздничное мероприятие в одном из концертных залов на территории района, предоставленном для жителей Басманного района:

- раусная программа перед концертом;
- торжественная часть;
- фильм о Басманном районе;
- награждение жителей Басманного района;
- музыкальное поздравление ко Дню Басманного района;
- выставка работ «Фотолетопись Басманного района».

Октябрь

Торжественный прием Почетных жителей и актива района в Трапезных палатах Богоявленского кафедрального Собора:

- награждение активных жителей;
- музыкальное поздравление ко Дню Басманного района.

Октябрь

Благотворительные мероприятия к Дню Басманного района в Богоявленском благочинии

1. Храм Московских святителей Петра, Алексия, Ионы и Филиппа при бывшем Епархиальном училище:

праздничный стенд;

беседа протоиерея Кирилла с прихожанами храма о святынях Басманного района.

2. Храм трех Святителей на Кулишках:

прихожане узнают новые и интересные факты из истории общины и домовладений храма Трех Святителей из готовящейся к изданию книги Марии Геннадьевны Карповой «Храм Трех Святителей на Кулишках»;

для детей будет показан кукольный спектакль «Золотой колосок».

3. Богоявленский кафедральный собор:

в соборе будет совершена Божественная Литургия в 9. 30 утра, по окончании Литургии будет отслужен молебен. Торжественный обед состоится в один из дней по согласованию с членами совета депутатов Басманного района и почетными жителями Басманного района.

4. Храм Покрова Пресвятой Богородицы в Красном селе:

14 октября, в день престольного праздника и день Басманного района будет совершено две Божественные Литургии. После поздней и после ранней Литургии всем желающим будет предложено угощение (чай с блинами). После ранней и поздней Литургии будут проведены экскурсии по храму и окрестностям. Также будет представлен праздничный концерт, время проведения которого в настоящее время уточняется.

5. Храм бессребреников Космы и Дамиана на Маросейке:

приход храма свв. Космы и Дамиана на Маросейке приглашает всех желающих в Культурно-просветительский центр «Открытие».

6. Храм великомученика Георгия Победоносца в Старых Лучниках:

планируется провести для прихожан художественную презентацию авторской работы ученицы Воскресной шолы Даши Лисовой «Святыми не рождаются – святыми становятся», посвящённой истории храма и житию сщмч. Владимира Лубянского (Проферансова).

Даша Лисовая со своей работой стала победителем II Московской городской исследовательской культурологической олимпиады «История и культура храмов столицы» в 2018 г.

7. Храм святителя Николая в Кленниках:

запланировано проведение двух экскурсий: по Басманной слободе и по храму;

проведение ярмарки работ прихожан храма, выручка с которой пойдет на благотворительные цели;

показ фильмов православной тематики.

8. Храм Живоначальной Троицы на Грязех, у Покровских ворот:

в день праздника 14 октября благотворительный обед в трапезной храма для жителей района - ветеранов войны, труда и рядовых граждан пенсионного возраста. Вручение им памятных подарков (икона Покрова Б.М. и др.);

в день праздника 14 октября благотворительная пешая экскурсия по Басманному району для всех желающих, рассказывающая об истории и архитектурном облике района;

благотворительная паломническая однодневная автобусная поездка в один из монастырей Московской области, организованная для престарелых прихожан и других жителей района, которые не имеют возможности самостоятельно паломничать по святым местам (место и день поездки пока не определены).

Ответственный за проведение мероприятий: староста храма Масальский Н.В.

9. Храм святителя Николая Мирликийского в Дербеневе:

служение панихиды по ополченцам 7-й Бауманской дивизии в приходе и у памятника героям-бауманцам, чествование ветеранов ВОВ;

посещение духовенством Богоявленского благочиния социальных и медицинских объектов для поздравления с праздником;

выставка работ Воскресных школ Богоявленского благочиния;

концерт духовных песнопений приходских хоров Богоявленского благочиния;

выступление творческих коллективов;

рганизация военно-патриотических и спортивных мероприятий;

размещение информации об исторических памятниках Басманного района (Богоявленский собор, Храм свт. Николая в Кленниках, Храм вмч. Никиты в Басманной слободе, Немецкая слобода, дом Рахмановых-Калашниковых, дом Скворцова, дом Карабанова, усадьба Разумовского, особняк Лемана и т.д.) на стенде прихода.

10. Храм Алексия человека Божия в Красном селе:

оформление приходского стенда, посвященного празднику;

тематический урок в воскресной школе;

выставка рисунков детей студии «Эдесса»;

ярмарка авторских сувениров прихожан храма.

11. Храм Живоначальной Троицы в Хохлах:

будет проведена экскурсия по храму и выставка детских рисунков в храме Св. Троицы в Хохлах.

12. Храм мученицы Ирины (Троицы Живоначальной) в Покровском:

Божественная литургия;

чаепитие для прихожан;

беседа священнослужителя с прихожанами, ответы на интересующие вопросы.

13. Храм Вознесения Господня на Гороховом поле:

Зубова Валентина Владимировна продолжит цикл лекций по истории Басманного района.

14. Храм равноапостольного князя Владимира в Старых Садех:

в приходе храма св. князя Владимира традиционно проводится экскурсия для прихожан по окрестным местам.

15. Храм святителя Николая Мирликийского в Покровском:

праздничный концерт силами хора и детей Воскресной школы;

показательные выступления спортивно-патриотического клуба «Стратилат»;

ярмарка;

мастер-класс по разным направлениям;

экскурсии по храму (история Церкви по росписям) для желающих;

возложение венков к памятнику героям Великой Отечественной войны Басманного района;

Ноябрь

– Проведение научно-практической конференции «Историко-культурное наследие Басманного района. Объединиться, чтобы сохранить!».

Досуговые, социально-воспитательные, физкультурно-оздоровительные и спортивные мероприятия, проводимые в рамках Дня Басманного района в октябре 2018 года, с населением по месту жительства.

№ п/п	Наименование мероприятия (указать в рамках какой программы реализовано, либо какой дате посвящено)	Дата проведения	Место проведения	Количество участников	Организация, ответственная проведение
1	2	3	4	5	6
Досуговые и социально-воспитательные мероприятия					
1.	Концерт ансамбля «От сердца к сердцу»	октябрь 2018	Бауманская ул., д.36, стр.2	100	ФОЦ «Басманный»
2.	Выставка художественных работ, посвященная Дню Басманного района	14.10.2018	Бауманская ул., д.28, стр.2	50	РОО ЦТ «Кижи»
3.	День Басманного района. Возложение цветов к памятнику 7- дивизии народного ополчения. Встреча с ветеранами боевых действий, показ документального фильма	14.10.2018	Армянский пер., д.3-5, стр.10	15	НП «Вера и Доблесть»
4.	Торжественный запуск флага Басманного района на квадракопторе, посвященный Дню Басманного района	14.10.2018	Переведеновский пер., д.4, стр.1	25	АНО ЦТ «Золотые Купола»
5.	Досуговое мероприятие «Бал вязанных кофточек» , приуроченный ко Дню Басманного района	14.10.2018	Плетешковский пер., д.7-9 (детская площадка)	40	РОО «Планета-Золотой клуб»
Физкультурно-оздоровительные и спортивные мероприятия					
1.	Открытый урок Ушу «Меч Цзянь», приуроченный ко Дню Басманного района	11.10.2018	Госпитальный вал ул., д.5, корп.18	25	АНО ДЦ «Гармония»
2.	Соревнования по настольному теннису	12.10.2018	Старая Басманная ул., д.20, корп.12	25	ГБУ «Центр» Филиал «Янтарь»
3.	Спортивное мероприятие. Мастер-класс по ки-айкидо. Сдача экзаменов на получение очередного пояса по ки-айкидо	13.10.2018	Бауманская ул.. д.28, стр.2	30	АНО Центр дальневосточных единоборств
4.	Осенняя спартакиада призывной молодежи	октябрь 2018 г.	Елизаветинский пер., д.3А (стадион «Сокол»)	70	ЧОУ ДПО СТЦМ «Чайка»
5.	Квалификационные соревнования по самбо	14.10.2018	Спорткомплекс МГТУ им.Н.Э. Баумана	100	СФМ «Рико»

РЕШЕНИЕ

25 сентября 2018 года № 9/4

Об информации председателя комиссии Совета депутатов муниципального округа Басманный по вопросам сохранения объектов культурного наследия, согласования установки на территории района произведений монументально-декоративного искусства, развитию дружбы и сотрудничества с органами местного самоуправления субъектов РФ, ближнего и дальнего зарубежья

Руководствуясь статьей 7 Регламента Совета депутатов муниципального округа Басманный, утвержденного решением Совета депутатов муниципального округа Басманный от 25 июня 2013 года № 8/3 «О регламенте Совет депутатов муниципального округа Басманный»,

совет депутатов муниципального округа Басманный решил:

1. Информацию председателя комиссии о текущей деятельности комиссии Совета депутатов муниципального округа Басманный по вопросам сохранения объектов культурного наследия, согласования установки на территории района произведений монументально-декоративного искусства, развитию дружбы и сотрудничества с органами местного самоуправления субъектов РФ, ближнего и дальнего зарубежья с октября 2017 года по настоящее время принять к сведению.
2. Рекомендовать председателю комиссии:
- обеспечить своевременное рассмотрение вопросов и подготовку проектов решений Совета депутатов, вносимых на заседания Совета депутатов;
- использовать официальный сайт муниципального округа, официальное печатное издание муниципального округа газету «Покровские ворота» для информирования избирателей о работе комиссий;
- практиковать проведение открытых заседаний комиссий с приглашением на них жителей района, с предварительным информированием населения через официальный сайт муниципального округа;
- до 10 декабря 2018 года подготовить и внести предложения в план работы Совета депутатов на первое полугодие 2019 года.
3. Опубликовать настоящее решение в бюллетене «Московский муниципальный вестник» и разместить на официальном сайте муниципального округа Басманный.
4. Контроль за исполнением настоящего решения возложить на главу муниципального округа Басманный в городе Москве Аничкина Г.В.

Глава муниципального округа Басманный **Г.В. Аничкин**

Приложение
к решению Совета депутатов
муниципального округа
Басманный
от 25 сентября 2018 года № 9/4

Информация о текущей деятельности председателя Комиссии по вопросам сохранения объектов культурного наследия, согласования установки на территории района произведений монументально-декоративного искусства, развитию дружбы и сотрудничества с органами местного самоуправления субъектов РФ, ближнего и дальнего зарубежья.

Довольно скоро я поняла, что название этой комиссии мне оказывает плохую услугу, поскольку делает текст любого запроса, где я упоминаю название, длиннее на абзац.

Ознакомившись с полномочиями депутата, я не увидела ни дружбы, ни сохранения ОКН, ни установки памятников. Впрочем, и запрета вест работу в данных сферах, конечно, нет.

Комиссия состоит из трех депутатов: Вероники Михайловны Бондарь, Юлии Александровны Фомичевой и меня, председателя комиссии.

Зимой мои коллеги (Илья Морозов, Людмила Штейн) написали заявления на вступление в мою комиссию, но, совершенно необъяснимо, получали отказ за отказом, с самыми разными мотивировками.

Напомню, какими именно вопросами занималась возглавляемая мной комиссия и я.

Первый вопрос, который Геннадий Викторович Аничкин направил на рассмотрение комиссии, касался концепции благоустройства рекреационной территории квартала 1077. Автор концепции – Анна Соколова. Это пространство, ограниченное Плетешковским переулком, Спартаковской улицей, Бауманской улицей и Лефортовским переулком. Там школы, детские и спортивные площадки, сквер. И еще, возможно там, а может и нет, но точно где-то в Басманном, родился поэт Александр Пушкин. Кстати, именно вокруг этого вопроса случилось много споров. Споры возникли также и по поводу идеи «оживить» квартал скульптурами пушкинских персонажей. Все это обсуждалось с жителями, краеведами, директорами школ, расположенных в квартале, и депутатами. Позже весь этот вопрос передали под контроль комиссии по благоустройству, возглавляемую Виктором Мейером. И, поскольку в 2018 году данный квартал не был включен в план благоустройства, концепция Анны Соколовой пока осталась недообсуждённой.

В ноябре поступил запрос на переименование одной из улиц Басманного района. Собственно, речь шла даже не о переименовании, а о присвоении имени. Проектируемый проезд 6334 по предложению Управы предлагалось назвать в честь Героя Советского союза, генерал-лейтенанта Ивана Колесникова.

Сам проезд 6334 расположен в историческом месте Немецкая слобода и является естественным продолжением улицы Бауманской. Проезд обозначен на картах, но ни в обиходе местных жителей, ни в их документах Проектируемый проезд 6334 не существует. Там не зарегистрировано ни одного здания. Жители используют названия набережной Академика Туполева и улицы Радио при ориентировании на местности. Таким образом переименование проезда фактически означало бы для местных жителей переименование то ли части улицы Бауманской, то ли части улицы Радио или же набережной Академика Туполева.

Комиссия единогласно решила рекомендовать Совету депутатов не поддерживать данную инициативу.

Совет депутатов большинством голосов принял решение поддержать предложение о переименовании.

Стела на Покровке.

Многие на письме путают Стеллу со стелой. Стелла – это женское имя, а также звезда, а стела – памятная плита или столб, с высеченным текстом.

Осенью 2017 года к депутатам обратились представители Общероссийского проекта «Незабытые святыни» с предложением одобрить проект установки стелы на Покровке в сквере возле дома № 16 с.3

и № 16/5, в память об утраченной церкви Успения Пресвятой Богородицы на Покровке. Я встретилась с инициаторами проекта, изучила представленные ими материалы, провела опрос среди жителей Басманного района через социальную сеть. Опрос показал, что сама идея установки памятного знака утраченной церкви жителям нравится, но вот предложенный дизайн хотелось бы доработать. Авторы проекта «Незабытые святыни» не согласны были ничего менять в своем художественном решении. Вопросом установки памятного знака заинтересовался в числе прочих архитектор Дмитрий Журавлев. Дмитрий курирует реставрационные работы в Иоанно-Предтеченском монастыре. Там мы и встретились. Оказалось, что, когда разбирали церковь на Покровке, часть камней перенесли на территорию монастыря в Малом Ивановском переулке. Именно из них Дмитрий предложил возвести композицию в память об утраченной церкви. Дмитрий подготовил несколько эскизов. На мой взгляд, они совершенно великолепны. В них есть образность и они не оставляют равнодушными, рождают эмоциональный отклик. Но, как известно, для реализации любого проекта необходимо финансирование. Поэтому эскизы остались пока лишь на бумаге. В итоге, сейчас в сквере на Покровке осталась ненужная спортплощадка и нелепая клумба.

В январе этого года мне позвонили из фонда «Последний адрес» с просьбой о содействии в переговорах с Московским Домом Национальностей. «Последний адрес» - это организация, которая помогает всем желающим устанавливать стальные таблички, в память о репрессированных в 30е годы двадцатого века людях. Раз в год у Соловецкого камня проходит акция: любой человек может прийти и произнести вслух имя и краткую информацию о репрессированном. Не редко люди называют своих родственников. Таблички «Последнего адреса» - еще одно напоминание о страшных годах в истории советской России. Но не только родственники, а любой желающий может установить табличку на доме, который является фактическим последним адресом арестованного. Это значит, что именно к этому дому ночью или ранним утром подъехал черный воронок и забрал невинного человека. Для установки знака на доме необходимо согласие собственника. В случае с Московским Домом Национальностей, дом был жилой в год ареста Иосифа Альперна, а позже в здании разместилось учреждение. Поэтому установку таблички необходимо было согласовать с Департаментом государственного имущества и арендатором помещений. Переговоры и согласования заняли в целом год. Я присоединилась к ним на середине пути. Летом Московский Дом Национальностей дал полное согласие (за что я их искренне благодарю) и табличка была установлена. Для семьи арестованного это был совершенно особенный день. Татьяна – родственница арестованного – много лет не знала эту часть истории семьи. Бабушки боялись говорить о репрессированном. Постепенно бояться перестали и нашлись даже дневники Иосифа Альперна. И, как говорит Татьяна, она познакомилась с совершенно невероятным человеком, полным надежд и планов, занимающегося изобретениями и, столь внезапно и необъяснимо, арестованным. Иосиф умер в лагере от туберкулеза. Я обращаюсь к москвичам: пожалуйста, не отказывайте в установке таблички. Особенно, если к вам обращаются родственники репрессированного. Смириться с такой несправедливостью невероятно трудно. Не отказывайте в возможности проявить дань памяти и уважения.

Летом этого года, в самый разгар благоустройства у метро Бауманская, я получила обращение жителей по вопросу восстановления стены, являющейся частью монументальной композиции «Немецкая слобода, 16 век», по адресу: Бауманская ул., дом 35, стр.1. Вопрос восстановления этой стены возник вовсе не летом, а гораздо раньше. Сама стена была разрушена несколько лет назад. Мозаика, украшавшая её, была утеряна. Стену вовремя не восстановили.

В этом году, когда началось обсуждение благоустройства у метро Бауманская, жители района снова подняли вопрос восстановления стены и мозаики. Сама идея декоративных панно столь нравится жителям (да и Префектуре), что было решено установить три панно с историческими мотивами неподалеку, на другой подпорной стене. Эти работы были оперативно проведены и завершены. Но вот на любые запросы о восстановлении композиции М.М. Дубцова ответы даются противоречивые. Речь идет о трёх квадратных метрах мозаичных изображений. Основная композиция цела и требует только чистки и небольшого ремонта.

Комиссия выслушала все стороны и решила поддержать идею жителей о восстановлении стены и

мозаики. Был направлен соответствующий запрос в Префектуру. Префектура согласилась восстановить стену (и это уже сделано), а вот с мозаикой возникла заминка по совершенно непонятным причинам. Устно было обещано, что мозаику восстановят. Авторы композиции подготовили соответствующий проект и смету. Но на этом пока все и закончилось. Я направила обращение к мэру по данному вопросу. Ответ пока не получен.

Это был обзор моей работы в качестве председателя комиссии по вопросам сохранения объектов культурного наследия, согласования установки на территории района произведений монументально-декоративного искусства, развитию дружбы и сотрудничества с органами местного самоуправления субъектов РФ, ближнего и дальнего зарубежья.

РЕШЕНИЕ

25 сентября 2018 года № 9/5

О согласовании проекта изменения схемы размещения сезонных кафе на территории Басманного района

В соответствии с пунктом 2 части 5 статьи 1 Закона города Москвы от 11 июля 2012 года № 39 «О наделении органов местного самоуправления муниципальных округов в городе Москве отдельными полномочиями города Москвы» и на основании обращения префектуры ЦАО города Москвы от 17.09.2018 г. № ЦАО-14-38-1782/8 (вх. № 01-12-238/18 от 19.09.2018 г.)

Совет депутатов муниципального округа Басманный решил:

1. Согласовать проект изменения схемы размещения сезонных (летних) кафе в части включения сезонного (летнего) кафе при стационарном предприятии общественного питания ИП Соломахин Д.Д. по адресу: Покрова ул., д.17, корп.1 (приложение).
2. Направить настоящее решение в управу Басманного района города Москвы, префектуру Центрального административного округа города Москвы и Департамент территориальных органов исполнительной власти города Москвы.
3. Опубликовать настоящее решение в бюллетене «Московский муниципальный вестник» и разместить на официальном сайте муниципального округа Басманный.
4. Настоящее решение вступает в силу с даты его принятия.
5. Контроль за выполнением настоящего решения возложить на главу муниципального округа Басманный Г.В. Аничкина.

Глава муниципального округа Басманный **Г.В. Аничкин**

Приложение
к решению Совета депутатов
муниципального округа
Басманный
от 25 сентября 2018 года № 9/5

ПРОЕКТ
изменения схемы размещения сезонных (летних) кафе
в части включения сезонного (летнего) кафе
при стационарном предприятии общественного питания

Район	Вид объекта	Хозяйствующий субъект	Адрес	Специализация	Площадь места размещения, кв.м.
Басманный	Сезонное кафе при стационарном предприятии общественного питания	ИП Соломахин Д.Д.	Покрова ул., д.17, корп.1	продукция общественного питания	9,24

РЕШЕНИЕ

25 сентября 2018 года № 9/6

О согласовании проекта изменения схемы размещения сезонных кафе на территории Басманного района

В соответствии с пунктом 2 части 5 статьи 1 Закона города Москвы от 11 июля 2012 года № 39 «О наделении органов местного самоуправления муниципальных округов в городе Москве отдельными полномочиями города Москвы» и на основании обращения префектуры ЦАО города Москвы от 19.09.2018 г. № ЦАО-14-38-1826/8 (вх. № 01-12-240/18 от 24.09.2018 г.)

Совет депутатов муниципального округа Басманный решил:

1. Согласовать проект изменения схемы размещения сезонных (летних) кафе в части изменения площади сезонного (летнего) кафе при стационарном предприятии общественного питания ООО «Лубянка» по адресу: Лубянский пр., д.25, стр.2 (приложение).
2. Направить настоящее решение в управу Басманного района города Москвы, префектуру Центрального административного округа города Москвы и Департамент территориальных органов исполнительной власти города Москвы.
3. Опубликовать настоящее решение в бюллетене «Московский муниципальный вестник» и разместить на официальном сайте муниципального округа Басманный.
4. Настоящее решение вступает в силу с даты его принятия.
5. Контроль за выполнением настоящего решения возложить на главу муниципального округа Басманный Г.В. Аничкина.

Глава муниципального
округа Басманный **Г.В. Аничкин**

Приложение
к решению Совета депутатов
муниципального округа
Басманный
от 25 сентября 2018 года № 9/6

ПРОЕКТ
изменения схемы размещения сезонных (летних) кафе
в части изменения площади сезонного (летнего) кафе
при стационарном предприятии общественного питания

Район	Вид объекта	Хозяйствующий субъект	Адрес	Специализация	Площадь места размещения, кв.м.
Басманный	Сезонное кафе при стационарном предприятии общественного питания	ООО «Лубянка»	Лубянский пр., д.25, стр.2	продукция общественного питания	С 9,0 на 33,5

РЕШЕНИЕ

25 сентября 2018 года № 9/7

О согласовании проекта изменения схемы размещения сезонных кафе на территории Басманного района

В соответствии с пунктом 2 части 5 статьи 1 Закона города Москвы от 11 июля 2012 года № 39 «О наделении органов местного самоуправления муниципальных округов в городе Москве отдельными полномочиями города Москвы» и на основании обращения префектуры ЦАО города Москвы от 19.09.2018 г. № ЦАО-14-38-1827/8 (вх. № 01-12-241/18 от 24.09.2018 г.)

Совет депутатов муниципального округа Басманный решил:

1. Согласовать проект изменения схемы размещения сезонных (летних) кафе в части изменения площади сезонного (летнего) кафе при стационарном предприятии общественного питания ООО «Белмол» по адресу: Лубянский пр., д.25, стр.2 (приложение).
2. Направить настоящее решение в управу Басманного района города Москвы, префектуру Центрального административного округа города Москвы и Департамент территориальных органов исполнительной власти города Москвы.
3. Опубликовать настоящее решение в бюллетене «Московский муниципальный вестник» и разместить на официальном сайте муниципального округа Басманный.
4. Настоящее решение вступает в силу с даты его принятия.
5. Контроль за выполнением настоящего решения возложить на главу муниципального округа Басманный Г.В. Аничкина.

Глава муниципального
округа Басманный **Г.В. Аничкин**

Приложение
к решению Совета депутатов
муниципального округа
Басманный
от 25 сентября 2018 года № 9/7

ПРОЕКТ
изменения схемы размещения сезонных (летних) кафе
в части изменения площади сезонного (летнего) кафе
при стационарном предприятии общественного питания

Район	Вид объекта	Хозяйствующий субъект	Адрес	Специализация	Площадь места размещения, кв.м.
Басманный	Сезонное кафе при стационарном предприятии общественного питания	ООО «Белмол»	Лубянский пр., д.25, стр.2	продукция общественного питания	С 15,4 на 31,25

РЕШЕНИЕ

25 сентября 2018 года № 9/8

О согласовании проекта изменения схемы размещения сезонных кафе на территории Басманного района

В соответствии с пунктом 2 части 5 статьи 1 Закона города Москвы от 11 июля 2012 года № 39 «О наделении органов местного самоуправления муниципальных округов в городе Москве отдельными полномочиями города Москвы» и на основании обращения префектуры ЦАО города Москвы от 19.09.2018 г. № ЦАО-14-38-1828/8 (вх. № 01-12-242/18 от 24.09.2018 г.)

Совет депутатов муниципального округа Басманный решил:

1. Согласовать проект изменения схемы размещения сезонных (летних) кафе в части изменения площади сезонного (летнего) кафе при стационарном предприятии общественного питания ООО «Исток» по адресу: Лубянский пр., д.25, стр.2 (приложение).
2. Направить настоящее решение в управу Басманного района города Москвы, префектуру Центрального административного округа города Москвы и Департамент территориальных органов исполнительной власти города Москвы.
3. Опубликовать настоящее решение в бюллетене «Московский муниципальный вестник» и разместить на официальном сайте муниципального округа Басманный.
4. Настоящее решение вступает в силу с даты его принятия.
5. Контроль за выполнением настоящего решения возложить на главу муниципального округа Басманный Г.В. Аничкина.

Глава муниципального
округа Басманный **Г.В. Аничкин**

Приложение
к решению Совета депутатов
муниципального округа
Басманный
от 25 сентября 2018 года № 9/8

ПРОЕКТ
изменения схемы размещения сезонных (летних) кафе
в части изменения площади сезонного (летнего) кафе
при стационарном предприятии общественного питания

Район	Вид объекта	Хозяйствующий субъект	Адрес	Специализация	Площадь места размещения, кв.м.
Басманный	Сезонное кафе при стационарном предприятии общественного питания	ООО «Исток»	Лубянский пр., д.25, стр.2	продукция общественного питания	С 10,85 на 32,5

РЕШЕНИЕ

25 сентября 2018 года № 9/13

О согласовании проекта изменения схемы размещения нестационарных торговых объектов на территории Басманного района Центрального административного округа

В соответствии с пунктом 1 части 5 статьи 1 Закона города Москвы от 11 июля 2012 года № 39 «О наделении органов местного самоуправления муниципальных округов в городе Москве отдельными полномочиями города Москвы» и на основании обращения руководителя Департамента средств массовой информации и рекламы города Москвы И.В. Шубина от 10.09.2018 № 02-25-1020/18 (вх. от 14.09.2018 № 01-12-231/18),

Совет депутатов муниципального округа Басманный решил:

1. Согласовать проект изменения схемы размещения нестационарных торговых объектов на территории Басманного района Центрального административного округа со специализацией «Печать» (приложение).
2. Направить настоящее решение в управу Басманного района Москвы, префектуру Центрального административного округа города Москвы, Департамент средств массовой информации и рекламы города Москвы и Департамент территориальных органов исполнительной власти города Москвы.
3. Опубликовать настоящее решение в бюллетене «Московский муниципальный вестник» и разместить на официальном сайте муниципального округа Басманный.
4. Настоящее решение вступает в силу с даты его принятия.
5. Контроль за выполнением настоящего решения возложить на главу муниципального округа Басманный Г.В. Аничкина.

Глава муниципального
округа Басманный **Г.В. Аничкин**

Приложение
к решению Совета депутатов
муниципального округа Басманный
от 25 сентября 2018 года № 9/13

Проект изменения схемы размещения нестационарных торговых объектов на территории Басманного района Центрального административного округа города Москвы со специализацией «Печать»

№	Район	Округ	Вид объекта	Адрес размещения	Площадь НТО (кв.м.)	Специализация	Период размещения	Изменения схемы размещения
1	Басманный	ЦАО	Киоск	Мясницкий пр., д. 4	3	Печать	С 1 января по 31 декабря	Исключение из Схемы. Несоответствие требованиям к размещению, установленным ППм от 03.02.2011 № 26-ПП (пп3 п.8 прил.1)

РЕШЕНИЕ

25 сентября 2018 года № 9/14

О согласовании установки ограждающего устройства на придомовой территории многоквартирных домов по адресам: Лялин пер., дом 22, Лялин пер. дом 24-26, стр.2, Лялин пер. дом 24-26, стр. 2а

В соответствии с пунктом 5 части 2 статьи 1 Закона города Москвы от 11 июля 2012 года № 39 «О наделении органов местного самоуправления муниципальных округов в городе Москве отдельными полномочиями города Москвы», постановлением Правительства Москвы от 02 июля 2013 года № 428-ПП «О порядке установки ограждений на придомовых территориях в городе Москве», рассмотрев обращение уполномоченного лица и протоколы общих собраний собственников помещений об установке ограждающего устройства на придомовой территории многоквартирных домов по адресам: Лялин пер., дом 22, Лялин пер. дом 24-26, стр.2, Лялин пер. дом 24-26, стр. 2а,

Совет депутатов муниципального округа Басманный решил:

1. Согласовать установку ограждающего устройства (автоматических одностворчатых ворот) на придомовой территории многоквартирных домов по адресам: Лялин пер., дом 22, Лялин пер. дом 24-26, стр.2, Лялин пер. дом 24-26, стр. 2а, (приложение), при условии соблюдения требований по обеспечению круглосуточного и беспрепятственного проезда на придомовую территорию пожарной техники, транспортных средств правоохранительных органов, скорой медицинской помощи, служб МЧС, организаций газового хозяйства и коммунальных служб, а также при отсутствии создания ограждающим устройством препятствий или ограничений проходу пешеходов и (или) проезду транспортных средств на территории общего пользования, определяемые в соответствии с законодательством Российской Федерации о градостроительной деятельности.
2. Уведомить уполномоченное лицо общих собраний собственников помещений многоквартирных домов по адресам: Лялин пер., дом 22, Лялин пер. дом 24-26, стр.2, Лялин пер. дом 24-26, стр. 2а, что все споры, возникающие между собственниками помещений многоквартирных домов, иными заинтересованными лицами по вопросам установки, эксплуатации и демонтажа ограждающего устройства, решаются в соответствии с Законодательством Российской Федерации, в том числе и в судебном порядке.
3. Направить настоящее решение в управу Басманного района города Москвы и Департамент территориальных органов исполнительной власти города Москвы.
4. Опубликовать настоящее решение в бюллетене «Московский муниципальный вестник» и разместить на официальном сайте муниципального округа Басманный.
5. Настоящее решение вступает в силу с даты его принятия.
6. Контроль за выполнением настоящего решения возложить на главу муниципального округа Басманный Г.В. Аничкина.

Глава муниципального округа Басманный **Г.В. Аничкин**

Приложение
к решению Совета депутатов
муниципального округа Басманный
от 25 сентября 2018 года № 9/14

Проект размещения ограждающего устройства

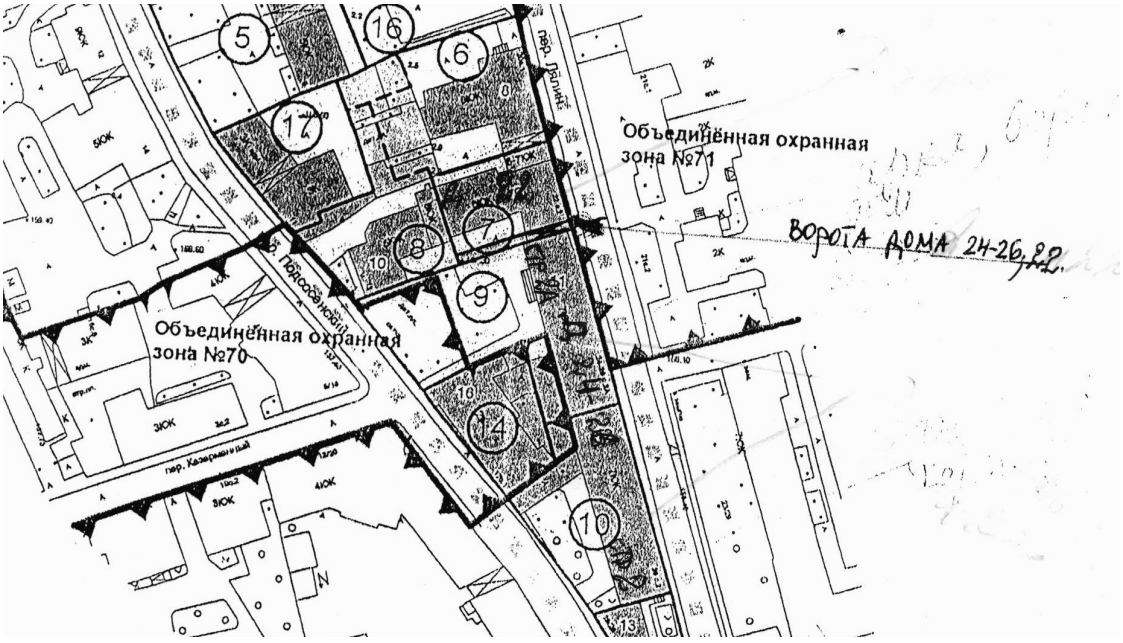

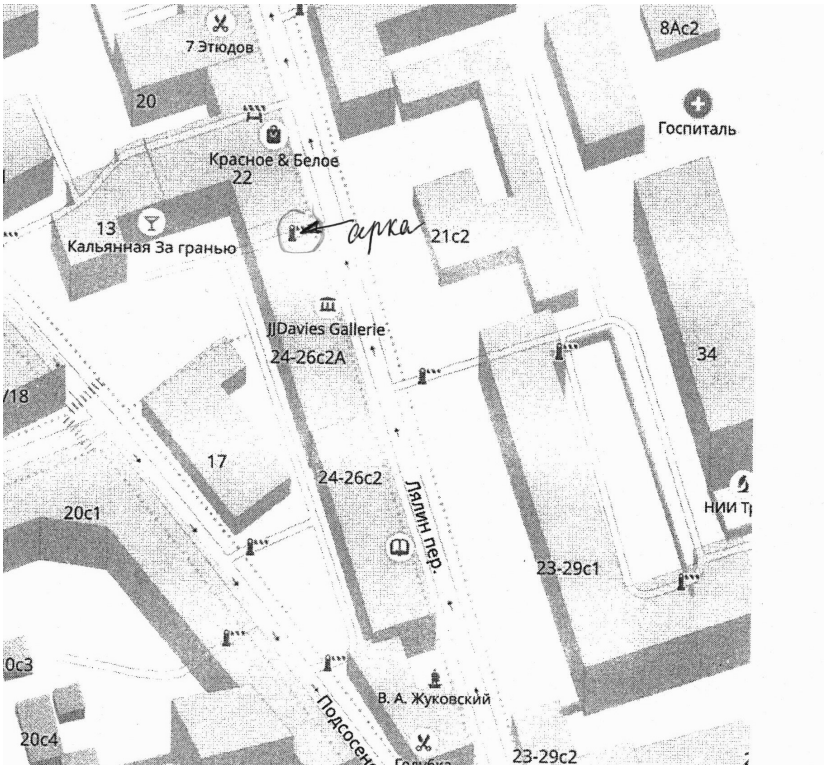

РЕШЕНИЕ

25 сентября 2018 года № 9/15

О согласовании установки ограждающего устройства на придомовой территории многоквартирного дома по адресу: 2-й Ирининский пер., дом 4

В соответствии с пунктом 5 части 2 статьи 1 Закона города Москвы от 11 июля 2012 года № 39 «О наделении органов местного самоуправления муниципальных округов в городе Москве отдельными полномочиями города Москвы», постановлением Правительства Москвы от 02 июля 2013 года № 428-ПП «О порядке установки ограждений на придомовых территориях в городе Москве», рассмотрев обращение уполномоченного лица и протокол общего собрания собственников помещений об установке ограждающего устройства на придомовой территории многоквартирного дома по адресу: 2-й Ирининский пер., дом 4,

Совет депутатов муниципального округа Басманный решил:

1. Согласовать установку ограждающего устройства (шлагбаума) на придомовой территории многоквартирного дома по адресам: 2-й Ирининский пер., дом 4, (приложение), при условии соблюдения требований по обеспечению круглосуточного и беспрепятственного проезда на придомовую территорию пожарной техники, транспортных средств правоохранительных органов, скорой медицинской помощи, служб МЧС, организаций газового хозяйства и коммунальных служб, а также при отсутствии создания ограждающим устройством препятствий или ограничений проходу пешеходов и (или) проезду транспортных средств на территории общего пользования, определяемые в соответствии с законодательством Российской Федерации о градостроительной деятельности.
2. Уведомить уполномоченное лицо общего собрания собственников помещений многоквартирного дома по адресу: 2-й Ирининский пер., дом 4, что все споры, возникающие между собственниками помещений многоквартирного дома, иными заинтересованными лицами по вопросам установки, эксплуатации и демонтажа ограждающего устройства, решаются в соответствии с Законодательством Российской Федерации, в том числе и в судебном порядке.
3. Направить настоящее решение в управу Басманного района города Москвы и Департамент территориальных органов исполнительной власти города Москвы.
4. Опубликовать настоящее решение в бюллетене «Московский муниципальный вестник» и разместить на официальном сайте муниципального округа Басманный.
5. Настоящее решение вступает в силу с даты его принятия.
6. Контроль за выполнением настоящего решения возложить на главу муниципального округа Басманный Г.В. Аничкина.

Глава муниципального округа Басманный **Г.В. Аничкин**

Приложение
к решению Совета депутатов
муниципального округа
Басманный
от 25 сентября 2018 года № 9/15

Проект размещения ограждающего устройства

РЕШЕНИЕ

25 сентября 2018 года № 9/16

О согласовании установки ограждающих устройств на придомовой территории многоквартирного дома по адресу: Семеновская наб., дом 3/1, корп. 5

В соответствии с пунктом 5 части 2 статьи 1 Закона города Москвы от 11 июля 2012 года № 39 «О наделении органов местного самоуправления муниципальных округов в городе Москве отдельными полномочиями города Москвы», постановлением Правительства Москвы от 02 июля 2013 года № 428-ПП «О порядке установки ограждений на придомовых территориях в городе Москве», рассмотрев обращение уполномоченного лица и протокол общего собрания собственников помещений об установке ограждающих устройств на придомовой территории многоквартирного дома по адресу: Семеновская наб., дом 3/1, корп. 5,

Совет депутатов муниципального округа Басманный решил:

1. Согласовать установку ограждающих устройств на придомовой территории многоквартирного дома по адресу: 2 Семеновская наб., дом 3/1, корп. 5, (приложение), при условии соблюдения требований по обеспечению круглосуточного и беспрепятственного проезда на придомовую территорию пожарной техники, транспортных средств правоохранительных органов, скорой медицинской помощи, служб МЧС, организаций газового хозяйства и коммунальных служб, а также при отсутствии создания ограждающим устройством препятствий или ограничений проходу пешеходов и (или) проезду транспортных средств на территории общего пользования, определяемые в соответствии с законодательством Российской Федерации о градостроительной деятельности.
2. Уведомить уполномоченное лицо общего собрания собственников помещений многоквартирного дома по адресу: Семеновская наб., дом 3/1, корп. 5, что все споры, возникающие между собственниками помещений многоквартирного дома, иными заинтересованными лицами по вопросам установки, эксплуатации и демонтажа ограждающего устройства, решаются в соответствии с Законодательством Российской Федерации, в том числе и в судебном порядке.
3. Направить настоящее решение в управу Басманного района города Москвы и Департамент территориальных органов исполнительной власти города Москвы.
4. Опубликовать настоящее решение в бюллетене «Московский муниципальный вестник» и разместить на официальном сайте муниципального округа Басманный.
5. Настоящее решение вступает в силу с даты его принятия.
6. Контроль за выполнением настоящего решения возложить на главу муниципального округа Басманный Г.В. Аничкина.

Глава муниципального округа Басманный **Г.В. Аничкин**

Приложение
к решению Совета депутатов
муниципального округа
Басманный
от 25 сентября 2018 года № 9/16

Проект размещения ограждающих устройств

МЕСТО УСТАНОВКИ ОГРАЖДАЮЩЕГО УСТРОЙСТВА (ОУ)
и границы размещения ограждаемой территории на карте

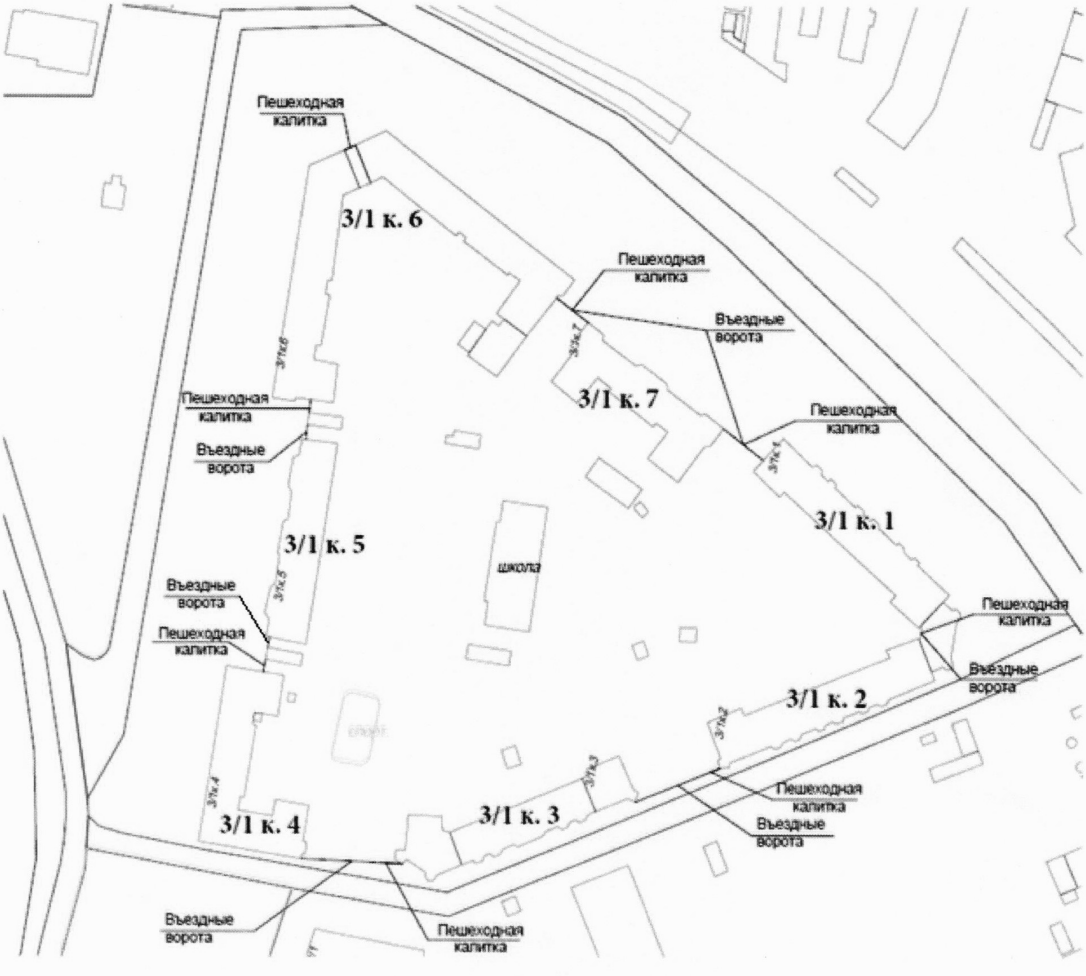

В арках предполагается обустройство пешеходных калиток и въездных ворот и/или только пешеходных калиток. Окончательная конфигурация (количество пешеходных калиток, въездных ворот и их размещение) может быть уточнена совместно с территориальным органом исполнительной власти г. Москвы по Басманному району перед выполнением работ по установке ограждающего устройства.

РЕШЕНИЕ

25 сентября 2018 года № 9/17

О внесении изменения в решение Совета депутатов муниципального округа Басманный от 28 ноября 2017 года № 4/1

Руководствуясь постановлением Правительства Москвы от 26 июня 2018 года № 612-ПП «О внесении изменений в постановление Правительства Москвы от 25 февраля 2016 года № 57-ПП»,

Совет депутатов муниципального округа Басманный решил:

1. Внести изменение в решение Совета депутатов муниципального округа Басманный от 28 ноября 2017 года № 4/1 «Об утверждении Регламента реализации отдельных полномочий города Москвы в сфере организации и проведения капитального ремонта общего имущества в многоквартирных домах в рамках реализации региональной программы капитального ремонта общего имущества в многоквартирных домах на территории города Москвы», изложив пункт 24 приложения в следующей редакции:

«24. Резервный уполномоченный депутат направляется главой муниципального округа для участия в работе комиссии (пункт 21) в случае поступления в Совет депутатов письменного уведомления основного уполномоченного депутата об отсутствии возможности принять участие в работе комиссии.».

2. Опубликовать настоящее решение в бюллетене «Московский муниципальный вестник» и разместить на официальном сайте муниципального округа Басманный.

3. Контроль за выполнением настоящего решения возложить на главу муниципального округа Басманный Г.В. Аничкина.

Глава муниципального округа Басманный **Г.В. Аничкин**

РЕШЕНИЕ

25 сентября 2018 года № 9/18

О мерах по противодействию коррупции в муниципальном округе Басманный

В целях совершенствования работы по противодействию коррупции в органах местного самоуправления муниципального округа Басманный, в рамках обеспечения мер по реализации Федерального закона от 25 декабря 2008 года № 273-ФЗ «О противодействии коррупции», Указа Президента РФ от 29 июня 2018 года №378 «О Национальном плане противодействия коррупции на 2018 - 2020 годы»,

Совет депутатов муниципального округа Басманный решил:

1. Создать Комиссию по противодействию коррупции в муниципальном округе Басманный (далее – Комиссия).

2. Утвердить Порядок работы Комиссии (приложение 1).

3. Утвердить состав Комиссии по противодействию коррупции в муниципальном округе Басманный в составе, согласно приложению к настоящему решению (приложение 2).

4. Опубликовать настоящее решение в бюллетене «Московский муниципальный вестник» и разместить на официальном сайте муниципального округа Басманный.

5. Контроль за исполнением настоящего решения возложить на главу муниципального округа Басманный Г.В. Аничкина

Глава муниципального
округа Басманный **Г.В. Аничкин**

Приложение 1
к решению Совета депутатов
муниципального округа
Басманный
от 25 сентября 2018 года № 9/18

Порядок
работы Комиссии по противодействию коррупции
в муниципальном округе Басманный

1. Настоящий Порядок определяет процедуру организации деятельности Комиссии муниципального округа Басманный по противодействию коррупции (далее - Комиссия).

2. Комиссия в своей деятельности руководствуется Конституцией Российской Федерации, федеральными конституционными законами, федеральными законами и иными нормативными правовыми актами Российской Федерации, законами города Москвы и иными нормативными правовыми актами города Москвы, Уставом муниципального округа Басманный, муниципальными нормативными правовыми актами Совета депутатов муниципального округа Басманный (далее - Совета депутатов), а также настоящим Порядком.

3. Основными задачами Комиссии являются:

1) подготовка проекта Плана мероприятий по противодействию коррупции в органах местного самоуправления муниципального округа Басманный (далее - План по противодействию коррупции), внесение его на рассмотрение Совета депутатов;

2) координация деятельности органов местного самоуправления муниципального округа Басманный (далее - ОМСУ) по реализации Плана по противодействию коррупции и контроль за его реализацией;

3) анализ практики работы по противодействию коррупции в ОМСУ и органах государственной власти с целью подготовки предложений по совершенствованию деятельности по противодействию коррупции в ОМСУ и внесение их для рассмотрения Совета депутатов;

4) разработка предложений по совершенствованию правового обеспечения противодействия коррупции и внесение их для рассмотрения Совета депутатов;

5) анализ муниципальных нормативных правовых актов ОМСУ с целью подготовки предложений по их совершенствованию в рамках противодействия коррупции и внесение предложений для рассмотрения соответствующих ОМСУ муниципального округа Басманный

6) организация работы в ОМСУ по разъяснению требований законодательства в области противодействия коррупции.

4. Комиссия для решения возложенных на нее основных задач имеет право:

1) запрашивать и получать в установленном порядке необходимые материалы от ОМСУ;

2) проводить совещания, семинары и иные мероприятия по вопросам организации работы по противодействию коррупции;

3) приглашать на свои заседания должностных лиц ОМСУ по вопросам, входящим в компетенцию Комиссии, а также давать рекомендации и разъяснения, касающиеся применения законодательства о

противодействии коррупции;

4) информировать Совет депутатов по вопросам, входящим в компетенцию Комиссии.

5) осуществлять работу по разъяснению муниципальным служащим аппарата Совета депутатов муниципального округа Басманный (далее - аппарата), депутатам Совета депутатов основных положений законодательства по противодействию коррупции, требований к служебному поведению муниципальных служащих аппарата, механизмов возникновения конфликта интересов на муниципальной службе.

5. Состав Комиссии утверждается и изменяется решением Совета депутатов. В состав Комиссии включается не менее 5 человек: председатель Комиссии, заместитель председателя Комиссии, члены Комиссии, секретарь Комиссии.

6. Члены Комиссии при принятии решений обладают равными правами и осуществляют свои полномочия непосредственно (без права их передачи, в том числе и на время своего отсутствия, иным лицам).

7. Заседания Комиссии проводятся по мере необходимости, но не реже одного раза в шесть месяцев и считаются правомочными, если на них присутствует не менее двух третей от общего числа членов Комиссии.

8. Заседаниями Комиссии руководит председатель Комиссии, а в его отсутствие - заместитель председателя Комиссии. Решения Комиссии принимаются путем открытого голосования большинством голосов от общего числа членов Комиссии. При равенстве голосов решающим считается голос председательствующего на заседании.

9. Секретарь Комиссии извещает членов Комиссии и приглашенных на ее заседание лиц о времени, месте проведения заседания, вопросах повестки дня, направляет проекты документов, подлежащих обсуждению; обеспечивает подготовку необходимых материалов для заседания Комиссии, оформление протоколов ее заседаний, а также их направление в срок не более 5 (пяти) рабочих дней с момента их принятия заинтересованным лицам.

10. Материалы, необходимые для проведения заседания Комиссии, доводятся до сведения членов Комиссии не менее, чем за пять дней до дня проведения заседания.

11. Решения Комиссии носят рекомендательный характер.

12. Председатель Комиссии ежегодно не позднее 1 апреля представляет Совету депутатов отчет о работе Комиссии.

Приложение 2
к решению Совета депутатов
муниципального округа
Басманный
от 25 сентября 2018 года № 9/18

СОСТАВ
Комиссии по противодействию коррупции в муниципальном округе Басманный

Председатель комиссии:	Г.В. Аничкин – глава муниципального округа Басманный
Заместитель председателя комиссии:	В.В. Мейер – депутат Совета депутатов муниципального округа Басманный
Члены комиссии:	Е.А. Калинина – начальник организационного отдела аппарата Совета депутатов муниципального округа Басманный Ю.А. Архипов - депутат Совета депутатов муниципального округа Басманный Е.М. Ремизова - депутат Совета депутатов муниципального округа Басманный
Секретарь комиссии:	Е.И. Спиркина – советник по юридическим вопросам аппарата Совета депутатов муниципального округа Басманный

РЕШЕНИЕ

25 сентября 2018 года № 9/19

Об утверждении плана мероприятий по противодействию коррупции в органах местного самоуправления муниципального округа Басманный на 2018-2019гг

Во исполнение Федерального закона от 25 декабря 2008 года N 273-ФЗ «О противодействии коррупции», Указа Президента РФ от 29 июня 2018 года №378 «О Национальном плане противодействия коррупции на 2018 – 2020 годы», в целях организации антикоррупционной работы, обеспечения защиты прав и законных интересов граждан,

Совет депутатов муниципального округа Басманный решил:

1. Утвердить План мероприятий по противодействию коррупции в органах местного самоуправления муниципального округа Басманный на 2018-2019 годы (приложение).
2. Настоящее решение вступает в силу со дня его принятия.
3. Опубликовать настоящее решение в бюллетене «Московский муниципальный вестник» и разместить на официальном сайте муниципального округа Басманный.
4. Контроль за выполнением настоящего решения возложить на главу муниципального округа Басманный Г.В. Аничкина.

Глава муниципального округа Басманный **Г.В. Аничкин**

Приложение к решению Совета депутатов муниципального округа Басманный от 25 сентября 2018 г. № 9/19

План мероприятий по противодействию коррупции в органах местного самоуправления муниципального округа Басманный на 2018-20119 гг.

№ п/п	Наименование мероприятий	Срок исполнения	Ответственные исполнители
1	Осуществление антикоррупционной экспертизы: - проектов муниципальных нормативных правовых актов; - муниципальных нормативных правовых актов.	постоянно	Советник по юридическим вопросам
2	При подготовке проектов муниципальных правовых актов исключать положения, допускающие неоднозначное толкование или индивидуальную трактовку муниципальными служащими и приводящие к их коррупциогенной интерпретации.	постоянно	Глава муниципального округа, Советник по юридическим вопросам, Главный бухгалтер-начальник финансово-экономического отдела Советник организационного отдела

3	Проведение анализа должностных инструкций муниципальных служащих с целью выявления положений с наличием коррупционной составляющей	постоянно	Советник организационного отдела
4	Обеспечение Организации работы Комиссии по соблюдению требований к служебному поведению муниципальных служащих и регулированию конфликтов интересов в ОМСУ	постоянно	Председатель комиссии по соблюдению требований к служебному поведению муниципальных служащих и регулированию конфликтов интересов
5	Проведение инструктивного совещания по вопросу реализации Плана с сотрудниками ОМСУ.	в течение 10 дней со дня утверждения Плана	Председатель Комиссии по противодействию коррупции
6	Координация выполнения мероприятий предусмотренных Планом (корректировка Плана).	по мере необходимости, в течение 2018 года	Комиссия по противодействию коррупции
7	Проведение заседаний Комиссии по противодействию коррупции	не реже одного раза в три месяца	Комиссия по противодействию коррупции
8	Представление отчета о работе Комиссии по противодействию коррупции Совету депутатов.	до 1 января очередного года	Председатель Комиссии по противодействию коррупции
9	Обеспечение контроля за исполнением Федерального закона от 05.04.2013 N 44-ФЗ «О контрактной системе в сфере закупок товаров, работ, услуг для обеспечения государственных и муниципальных нужд»	постоянно	Глава муниципального округа Советник по юридическим вопросам
10	Соблюдение сроков размещения в единой информационной системе и на официальном сайте Российской Федерации в сети «Интернет» для размещения информации о размещении заказов извещений, документации, протоколов, сроков заключения контрактов, их исполнения. размещения сведений и отчетов.	постоянно	Советник по юридическим вопросам
11	Проверка соблюдения муниципальными служащими ограничений, установленных статьей 13 Федерального закона от 2 марта 2007 г. № 25-ФЗ «О муниципальной службе в РФ», статьей 14 Закона города Москвы от 22 октября 2008 г. N 50 «О муниципальной службе в городе Москве».	в течение года	Глава муниципального округа Советник организационного отдела
12	Обмен информацией с правоохранительными органами о проверке лиц, претендующих на поступление на муниципальную службу в органы местного самоуправления муниципального округа Басманный, на предмет наличия неснятой и непогашенной судимости (при возникновении оснований с учетом требований Федерального закона от 27 июля 2006 года № 152-ФЗ «О персональных данных»).	в течение года	Глава муниципального округа Советник организационного отдела
13	Организация работы по отбору наиболее достойных кандидатов для формирования кадрового резерва в аппарате Совета депутатов муниципального округа Басманный.	в течение года	Глава муниципального округа
14	Подготовка предложений по формированию кадрового резерва управленческих кадров города Москвы.	в течение года	Глава муниципального округа
15	Проведение мероприятий, связанных с контролем за соблюдением лицами, замещающими должности муниципальной службы, требований законодательства Российской Федерации о противодействии коррупции, касающихся предотвращения и урегулирования конфликта интересов, в том числе за привлечением таких лиц к ответственности	в течение года	Глава муниципального округа

16	Проведение контрольных мероприятий за качеством ведения личных дел лиц, замещающих муниципальные должности и должности муниципальной службы, в том числе контроля за актуализацией сведений, содержащихся в анкетах, предоставляемых при назначении на указанные должности и поступления на такую службу, об их родственниках и свойственниках в целях выявления возможного конфликта интересов	по мере необходимости, в случаях установленных Положением постоянно	Глава муниципального округа
17	Проведение ежегодных мероприятий по повышению квалификации муниципальных служащих, в должностные обязанности которых входит участие в противодействии коррупции	в течение года	Советник по юридическим вопросам Советник организационного отдела
18	Проведение мероприятий, связанных с обучением муниципальных служащих, впервые поступивших на муниципальную службу для замещения должностей, включенных в перечни, установленные нормативными правовыми актами Российской Федерации, по образовательным программам в области противодействия коррупции		Советник по юридическим вопросам Советник организационного отдела
19	Соблюдение сроков, установленных Порядком размещения сведений о доходах, расходах, об имуществе и обязательствах имущественного характера лиц, замещающих муниципальные должности, муниципальных служащих, их супруги (супруга) и несовершеннолетних детей на официальном сайте органов местного самоуправления муниципального округа Басманный и предоставления этих сведений средствам массовой информации для опубликования	В сроки, установленные Порядком	Глава муниципального округа Советник организационного отдела
20	Реализация мероприятий, предусмотренных Положением о проверки достоверности и полноты сведений, предоставляемых гражданами, претендующими на замещение должностей муниципальной службы в муниципальном округе Басманный и муниципальными служащими муниципального округа Басманный и соблюдение муниципальными служащими требований к служебному поведению	по мере необходимости, в случаях установленных Положением	Глава муниципального округа Советник организационного отдела
21	Информирование жителей о мерах, принимаемых в муниципального округа по противодействию коррупции, через СМИ, официальный сайт органов местного самоуправления муниципального округа Басманный	в течение года	Глава муниципального округа Начальник организационного отдела
22	Проведение обсуждений практики применения антикоррупционного законодательства с муниципальными служащими, разработка памяток по ключевым вопросам противодействия коррупции	1 раз в год	Советник по юридическим вопросам

МУНИЦИПАЛЬНЫЙ ОКРУГ МЕЩАНСКИЙ В ГОРОДЕ МОСКВЕ

СОВЕТ ДЕПУТАТОВ

РЕШЕНИЕ

25 сентября 2018 года № Р-72

О протесте Мещанской межрайонной прокуратуры Центрального административного округа города Москвы от 31 мая 2018 года № 7-3-2018 на решение Совета депутатов муниципального округа Мещанский от 30.09.2015 № Р-141 «Об установке ограждающих устройств на придомовой территории многоквартирного дома по адресу: ул. Большая Переяславская, д. 15»

На основании Федерального закона от 17 января 1992 года № 2202-1 «О прокуратуре Российской Федерации», п. 5 части 2 статьи 1 Закона города Москвы от 11 июля 2012 года № 39 «О наделении органов местного самоуправления муниципальных округов в городе Москве отдельными полномочиями города Москвы», в соответствии с постановлением Правительства Москвы от 02 июля 2013 года № 428-ПП « О Порядке установки ограждений на придомовой территории в городе Москве», рассмотрев протест Мещанской межрайонной прокуратуры города Москвы от 31 мая 2018 года № 7-3-2018 на решение Совета депутатов муниципального округа Мещанский от 30.09.2015 № Р-141 «Об установке ограждающих устройств на придомовой территории многоквартирного дома по адресу: ул. Большая Переяславская, д.15»,

Совет депутатов муниципального округа Мещанский решил:

1. Удовлетворить протест Мещанской межрайонной прокуратуры Центрального административного округа Москвы на решение Совета депутатов муниципального округа Мещанский от 30 сентября 2015 № Р-141 «Об установке ограждающих устройств на придомовой территории многоквартирного дома по адресу: ул. Большая Переяславская, д.15».
2. Отменить решение Совета депутатов муниципального округа Мещанский от 30 сентября 2015 года № Р-141 «Об установке ограждающих устройств на придомовой территории многоквартирного дома по адресу: ул. Большая Переяславская, д.15» (при условии удовлетворения протеста).
3. Направить настоящее решение в Мещанскую межрайонную прокуратуру города Москвы, Департамент территориальных органов исполнительной власти города Москвы и управу Мещанского района города Москвы.
4. Опубликовать настоящее решение в бюллетене «Московский муниципальный вестник» и разместить на официальном сайте муниципального округа Мещанский www.meschane.ru в информационно-телекоммуникационной сети «Интернет».

5. Настоящее решение вступает в силу со дня принятия.

6. Контроль за исполнением настоящего решения возложить на главу муниципального округа Мещанский Закускина А.А.

Глава муниципального округа
Мещанский **А.А. Закускин**

РЕШЕНИЕ

25 сентября 2018 года № Р-73

О составлении и утверждении проекта бюджета на 2019 год

В соответствии с Бюджетным кодексом Российской Федерации, на основании раздела 11 Положения «О бюджетном процессе в муниципальном округе Мещанский», утвержденного решением Совета депутатов муниципального округа Мещанский от 15 февраля 2012 года №Р-17,

Совет депутатов муниципального округа Мещанский решил:

1. Установить, что проект местного бюджета составляется и утверждается сроком на один - 2019 год.
2. Опубликовать настоящее решение в бюллетене «Московский муниципальный вестник» и разместить на официальном сайте муниципального округа Мещанский www.meschane.ru в информационно – телекоммуникационной сети «Интернет».
3. Настоящее решение вступает в силу со дня принятия.
4. Контроль за выполнением настоящего решения возложить на главу муниципального округа Мещанский Закускина А. А.

Глава муниципального
округа Мещанский **А.А. Закускин**

РЕШЕНИЕ

25 сентября 2018 года № Р-74

О результатах конкурса на право заключения договора на реализацию социальной программы (проекта) по организации досуговой, социально-воспитательной и спортивной работы с населением по месту жительства в нежилом помещении по адресу: Астраханский пер., д. 5, находящимся в собственности города Москвы и оперативном управлении управы Мещанского района города Москвы

В соответствии с пунктом 2 части 7 статьи 1 Закона города Москвы от 11 июля 2012 года № 39 «О наделении органов местного самоуправления муниципальных округов в городе Москве отдельными полномочиями города Москвы» и, рассмотрев материалы конкурсной комиссии,

Совет депутатов муниципального округа Мещанский решил:

1. Признать региональную общественную организацию «Центр творчества, молодежи, инвалидов и малоимущих «КИЖИ» победителем конкурса на право заключения договора на реализацию социальной программы (проекта) по организации досуговой, социально-воспитательной, физкультурно-оздоровительной и спортивной работы с населением по месту жительства в нежилом помещении по адресу: Астраханский пер., д. 5, находящимся в собственности города Москвы и в оперативном управлении управы Мещанского района города Москвы.
2. Направить настоящее решение в Департамент территориальных органов исполнительной власти города Москвы, префектуру Центрального административного округа города Москвы и управу Мещанского района города Москвы.
3. Опубликовать настоящее решение в бюллетене «Московский муниципальный вестник» и разместить на официальном сайте муниципального округа Мещанский www.meschane.ru в информационно-телекоммуникационной сети «Интернет».
4. Контроль за выполнением настоящего решения возложить на главу муниципального округа Мещанский в городе Москве Закускина А.А.

Глава муниципального округа Мещанский **А.А. Закускин**

РЕШЕНИЕ

25 сентября 2018 года № Р-75

О результатах конкурса на право заключения договора на реализацию социальной программы (проекта) по организации досуговой, социально-воспитательной и спортивной работы с населением по месту жительства в нежилом помещении по адресу: Б.Сергиевский пер., д. 19/22, находящимся в собственности города Москвы и оперативном управлении управы Мещанского района города Москвы

В соответствии с пунктом 2 части 7 статьи 1 Закона города Москвы от 11 июля 2012 года № 39 «О наделении органов местного самоуправления муниципальных округов в городе Москве отдельными полномочиями города Москвы» и, рассмотрев материалы конкурсной комиссии,

Совет депутатов муниципального округа Мещанский решил:

1. Признать местную общественную организацию «Детский клуб «НОРД» победителем конкурса на право заключения договора на реализацию социальной программы (проекта) по организации досуговой, социально-воспитательной, физкультурно-оздоровительной и спортивной работы с населением по месту жительства в нежилом помещении по адресу: Б.Сергиевский пер., д. 19/22, находящимся в собственности города Москвы ив оперативном управлении управы Мещанского района города Москвы.
2. Направить настоящее решение в Департамент территориальных органов исполнительной власти города Москвы, префектуру Центрального административного округа города Москвы и управу Мещанского района города Москвы.
3. Опубликовать настоящее решение в бюллетене «Московский муниципальный вестник» и разместить на официальном сайте муниципального округа Мещанский www.meschane.ru в информационно-телекоммуникационной сети «Интернет».
4. Контроль за выполнением настоящего решения возложить на главу муниципального округа Мещанский в городе Москве Закускина А.А.

Глава муниципального округа Мещанский **А.А. Закускин**

РЕШЕНИЕ

25 сентября 2018 года № Р-76

О результатах конкурса на право заключения договора на реализацию социальной программы (проекта) по организации досуговой, социально-воспитательной и спортивной работы с населением по месту жительства в нежилом помещении по адресу: Орлово-Давыдовский пер., д. 1, находящимся в собственности города Москвы и оперативном управлении управы Мещанского района города Москвы

В соответствии с пунктом 2 части 7 статьи 1 Закона города Москвы от 11 июля 2012 года № 39 «О наделении органов местного самоуправления муниципальных округов в городе Москве отдельными полномочиями города Москвы» и, рассмотрев материалы конкурсной комиссии,

Совет депутатов муниципального округа Мещанский решил:

1. Признать благотворительный фонд «Развитие детей-инвалидов, сирот и детей из многодетных и малообеспеченных семей «Поверь в мечту» победителем конкурса на право заключения договора на реализацию социальной программы (проекта) по организации досуговой, социально-воспитательной, физкультурно-оздоровительной и спортивной работы с населением по месту жительства в нежилом помещении по адресу: Орлово-Давыдовский пер., д. 1, находящимся в собственности города Москвы и в оперативном управлении управы Мещанского района города Москвы.
2. Направить настоящее решение в Департамент территориальных органов исполнительной власти города Москвы, префектуру Центрального административного округа города Москвы и управу Мещанского района города Москвы.
3. Опубликовать настоящее решение в бюллетене «Московский муниципальный вестник» и разместить на официальном сайте муниципального округа Мещанский www.meschane.ru в информационно-телекоммуникационной сети «Интернет».
4. Контроль за выполнением настоящего решения возложить на главу муниципального округа Мещанский в городе Москве Закускина А.А.

Глава муниципального округа Мещанский **А.А. Закускин**

РЕШЕНИЕ

25 сентября 2018 года № Р-77

О результатах конкурса на право заключения договора на реализацию социальной программы (проекта) по организации досуговой, социально-воспитательной и спортивной работы с населением по месту жительства в нежилом помещении по адресу: Б.Сухаревский пер., д. 6, находящимся в собственности города Москвы и оперативном управлении управы Мещанского района города Москвы

В соответствии с пунктом 2 части 7 статьи 1 Закона города Москвы от 11 июля 2012 года № 39 «О наделении органов местного самоуправления муниципальных округов в городе Москве отдельными полномочиями города Москвы» и, рассмотрев материалы конкурсной комиссии,

Совет депутатов муниципального округа Мещанский решил:

1. Признать автономную некоммерческую организацию «Социальный центр «Развитие» победителем конкурса на право заключения договора на реализацию социальной программы (проекта) по организации досуговой, социально-воспитательной, физкультурно-оздоровительной и спортивной работы с населением по месту жительства в нежилом помещении по адресу: Б.Сухаревский пер., д. 6, находящимся в собственности города Москвы и в оперативном управлении управы Мещанского района города Москвы.
2. Направить настоящее решение в Департамент территориальных органов исполнительной власти города Москвы, префектуру Центрального административного округа города Москвы и управу Мещанского района города Москвы.
3. Опубликовать настоящее решение в бюллетене «Московский муниципальный вестник» и разместить на официальном сайте муниципального округа Мещанский www.meschane.ru в информационно-телекоммуникационной сети «Интернет».
4. Контроль за выполнением настоящего решения возложить на главу муниципального округа Мещанский в городе Москве Закускина А.А.

Глава муниципального округа Мещанский **А.А. Закускин**

РЕШЕНИЕ

25 сентября 2018 года № Р-78

О результатах конкурса на право заключения договора на реализацию социальной программы (проекта) по организации досуговой, социально-воспитательной и спортивной работы с населением по месту жительства в нежилом помещении по адресу: проспект Мира, д. 70А, находящимся в собственности города Москвы и оперативном управлении управы Мещанского района города Москвы

В соответствии с пунктом 2 части 7 статьи 1 Закона города Москвы от 11 июля 2012 года № 39 «О наделении органов местного самоуправления муниципальных округов в городе Москве отдельными полномочиями города Москвы» и, рассмотрев материалы конкурсной комиссии,

Совет депутатов муниципального округа Мещанский решил:

1. Признать автономную некоммерческую организацию «Центр социального обслуживания граждан «Социальные технологии» победителем конкурса на право заключения договора на реализацию социальной программы (проекта) по организации досуговой, социально-воспитательной, физкультурно-оздоровительной и спортивной работы с населением по месту жительства в нежилом помещении по адресу: проспект Мира, д. 70А, находящимся в собственности города Москвы и в оперативном управлении управы Мещанского района города Москвы.
2. Направить настоящее решение в Департамент территориальных органов исполнительной власти города Москвы, префектуру Центрального административного округа города Москвы и управу Мещанского района города Москвы.
3. Опубликовать настоящее решение в бюллетене «Московский муниципальный вестник» и разместить на официальном сайте муниципального округа Мещанский www.meschane.ru в информационно-телекоммуникационной сети «Интернет».
4. Контроль за выполнением настоящего решения возложить на главу муниципального округа Мещанский в городе Москве Закускина А.А.

Глава муниципального округа Мещанский **А.А. Закускин**

РЕШЕНИЕ

25 сентября 2018 года № Р-79

Об информации руководителя ГБУ «Центр» ЦАО о работе учреждения по организации досуговой, социально-воспитательной, физкультурно-оздоровительной и спортивной работы с населением по месту жительства на территории муниципального округа Мещанский в 2017 году

Заслушав в соответствии с пунктом 9 части 1 статьи 1 Закона города Москвы от 11 июля 2012 года № 39 «О наделении органов местного самоуправления муниципальных округов в городе Москве отдельными полномочиями города Москвы», постановлением Правительства Москвы от 10 сентября 2012 года № 474-ПП «О порядке ежегодного заслушивания Советом депутатов муниципального округа отчета главы управы района и информации руководителей городских организаций» ежегодную информацию руководителя ГБУ «Центр» ЦАО о работе учреждения в 2017 году,

Совет депутатов муниципального округа Мещанский решил:

1. Принять информацию руководителя ГБУ «Центр» ЦАО Павловой И.Е. о работе учреждения по организации досуговой, социально-воспитательной, физкультурно-оздоровительной и спортивной работы с населением по месту жительства на территории муниципального округа Мещанский в 2017 году к сведению.
2. Направить копию настоящего решения в префектуру Центрального административного округа города Москвы, Департамент территориальных органов исполнительной власти города Москвы.
3. Опубликовать настоящее решение в бюллетене «Московский муниципальный вестник» и разместить на официальном сайте муниципального округа Мещанский www.meschane.ru в информационно-телекоммуникационной сети «Интернет».
4. Контроль за выполнением настоящего решения возложить на главу муниципального округа Мещанский Закускина А.А.

Глава муниципального округа Мещанский **А.А. Закускин**

РЕШЕНИЕ

25 сентября 2018 года № Р-80

О согласовании сводного районного календарного плана по досуговой, социально-воспитательной и спортивной работе с населением по месту жительства на IV квартал 2018 года

В соответствии с пунктом 3 части 7 статьи 1 Закона города Москвы от 11 июля 2012 года № 39 «О наделении органов местного самоуправления муниципальных округов в городе Москве отдельными полномочиями города Москвы» и рассмотрев обращение управы Мещанского района города Москвы от 18 сентября 2018 года № Мщ-13-711/8,

Совет депутатов муниципального округа Мещанский решил:

1. Согласовать сводный районный календарный план по досуговой, социально-воспитательной, физкультурно-оздоровительной и спортивной работе с населением по месту жительства в Мещанском районе города Москвы на IV квартал 2018 года (приложение).
2. Направить настоящее решение в Департамент территориальных органов исполнительной власти города Москвы, префектуру Центрального административного округа города Москвы и управу Мещанского района города Москвы.
3. Опубликовать настоящее решение в бюллетене «Московский муниципальный вестник» и разместить на официальном сайте муниципального округа Мещанский www.meschane.ru в информационно-телекоммуникационной сети «Интернет».
4. Контроль за выполнением настоящего решения возложить на главу муниципального округа Мещанский Закускина А.А.

Глава муниципального округа Мещанский **А.А.Закускин**

Приложение
к решению Совета депутатов
муниципального округа Мещанский
от 25 сентября 2018 года № Р-80

Сводный районный календарный план по досуговой, социально – воспитательной и спортивной работе с населением по месту жительства на 4 квартал 2018 года

№	Наименование мероприятия	Дата время проведения	Место проведения	Количество участников	Ответственный
Досуговые мероприятия					
1	Мастер-класс, посвящённый «Дню пожилого человека»	02.10.2018 17.00-20.00	Сущёвский вал, д. 66	15	Антонова В.С. ГБУ «Центр», филиал «Диалог»
2	Концерт инструментальной и вокальной музыки «Флейта и ее друзья»	04.10.2018	Переяславский пер., д. 6, стр.2	150	Николаева К.А. АНО «Центр социального обслуживания граждан «социальные технологии»
3	Мастер-класс: школа юного дизайнера. «Подарок ко Дню учителя «Конфетный букет»	07.10.2018 18.00	Астраханский пер., д.5, стр.1	20	Нилов И.В. ЦТ КИЖИ
4	Концерт и выставка детского творчества ко Дню учителя.	07.10.2018 19.00	Астраханский пер., д.5, стр.1	45	Нилов И.В. ЦТ КИЖИ
5	Семейное экскурсбюро», прогулка-квест по исторической части Москвы	07.10.2018	Б.Сухаревский пер., д. 6	12	Савельева М.М. АНО СЦ «Развитие»
6	Праздничная досуговая программа к открытию центра (аквагрим, анимация, мастер-классы) «Добро пожаловать!»	08.10.2018	Пр-т Мира, д. 70А	25	Николаева К.А. АНО «Центр социального обслуживания граждан «социальные технологии»
7	Киноклуб для подростков и молодежи «Диалог культур»	13.10.2018	Б.Сухаревский пер., д. 6	15	Савельева М.М. АНО СЦ «Развитие»
8	Открытие краеведческого клуба «История района, рассказанная жителями»	14.10.2018	Пр-т Мира, д. 70А	15	Николаева К.А. АНО «Центр социального обслуживания граждан «социальные технологии»
9	Субботник на линии обороны Москвы	20.10.2018 9.00-13.00	Ст.Луговая Савеловской ж/д	20	ДТК «НОРД»
10	Лекторий для родителей «Я и мой ребенок». Психолого-педагогическое сопровождение осознанного родительства.	21.10.2018 14.00	Астраханский пер., д.5, стр.1	20	Нилов И.В. ЦТ КИЖИ

11	Киноклуб для родителей «Семья»	27.10.2018	Б.Сухаревский пер., д. 6	10	Савельева М.М. АНО СЦ «Развитие»
12	Экскурсионная поездка семейного клуба в осенние каникулы	29.10.2018-04.11.2018	Московская обл., гор.Серпухов	25	Савельева М.М. АНО СЦ «Развитие»
13	Лагерь группы для молодежи с ОВЗ «Талисман»	29.10.2018-04.11.2018	Рузский р-н «Вдохновение»	20	Савельева М.М. АНО СЦ «Развитие»
14	Мастер-класс по лепке из глины.	30.10.2018 19.00	Астраханский пер., д.5, стр.1	15	Нилов И.В. ЦТ КИЖИ
15	Выставка студии эстетического развития детей Эос «По следам древнего мира»	31.10.2018	Пр-т Мира, д. 70А	20	Николаева К.А. АНО «Центр социального обслуживания граждан «социальные технологии»
16	Выставка студии декоративно-прикладного искусства Гефест «Своими руками»	31.10.2018	Пр-т Мира, д. 70А	20	Николаева К.А. АНО «Центр социального обслуживания граждан «социальные технологии»
17	Участие в патронатной акции по уходу за памятными знаками и захоронениями участников ВОВ	Октябрь 2018	Екатерининский парк. Памятный знак воинам 6-й дивизии народного ополчения	15	ДТК «НОРД»
18	Выступление группы молодежи с ОВЗ «Талисман» на фестивале в Храме Христа Спасителя	05.11.2018	ул. Волхонка, д. 15	25	Савельева М.М. АНО СЦ «Развитие»
19	День примирения и согласия. «Калейдоскоп национальных культур народов России». Серия иллюстрированных бесед и творческих мастер-классов.	07.11.2018 19.00	Астраханский пер., д.5, стр.1	25	Нилов И.В. ЦТ КИЖИ
20	Киноклуб для подростков и молодежи «Диалог культур»	10.11.2018	Б.Сухаревский пер., д. 6	15	Савельева М.М. АНО СЦ «Развитие»
21	Фотовыставка жителей Мещанского района г. Москвы «Городские рассказы»	13.11.2018	Пр-т Мира, д. 70А	20	Николаева К.А. АНО «Центр социального обслуживания граждан «социальные технологии»
22	«Калейдоскоп национальных культур народов России». Серия иллюстрированных бесед и творческих мастер-классов.	14.11.2018 19.00	Астраханский пер., д.5, стр.1	25	Нилов И.В. ЦТ КИЖИ
23	«Калейдоскоп национальных культур народов России». Серия иллюстрированных бесед и творческих мастер	21.11.2018 19.00	Астраханский пер., д.5, стр.1	25	Нилов И.В. ЦТ КИЖИ
24	Мастер-класс, посвящённый «Дню матери»	21.11.2018 17.00-21.00	Сущёвский вал, д. 66	15	Антонова В.С. ГБУ «Центр», филиал «Диалог»
25	Киноклуб для родителей «Семья»	24.11.2018	Б.Сухаревский пер., д. 6	10	Савельева М.М. АНО СЦ «Развитие»
26	Концертная программа «Спешим поздравить Вас, наши дорогие мамы»	27.11.2018 19.00-20.00	Банный пер., д.8	60	Антонова В.С. ГБУ «Центр», филиал «Диалог»

27	Мастер-класс по ИЗО ко Дню матери «Рисуем мамин портрет»	28.11.2018 19.00	Астраханский пер., д.5, стр.1	25	Нилов И.В. ЦТ КИЖИ
28	Выставка студии эстетического развития детей Эос «По следам древнего мира»	30.11.2018	Пр-т Мира, д. 70А	20	Николаева К.А. АНО «Центр социального обслуживания граждан «социальные технологии»
29	Выставка студии декоративно-прикладного искусства Гефест «Своими руками»	30.11.2018	Пр-т Мира, д. 70А	20	Николаева К.А. АНО «Центр социального обслуживания граждан «социальные технологии»
30	Мемориальный поход школьников на линию обороны Москвы	01.12.2018- 02.12.2018	Московская обл., Дмитровский район	200	ДТСЗН, ЦТ «На Вадковском», ДТК «НОРД»
31	Вечер памяти, посвященный Дню начала контрнаступления советских войск против немецко-фашистских захватчиков в битве за Москву (1941 год)	05.12.2018 18.00-19.00	Банный пер., д.8	60	Антонова В.С. ГБУ «Центр», филиал «Диалог»
32	Киноклуб для подростков и молодежи «Диалог культур»	08.12.2018	Б.Сухаревский пер., д. 6	15	Савельева М.М. АНО СЦ «Развитие»
33	Урок в музее. «Средневековая деревянная католическая скульптура»	09.12.2018 12.00	ул. Волхонка, д.12, стр.1	30	Нилов И.В. ЦТ КИЖИ
34	Выставка картин учеников и преподавателей в технике «масло».	10.12.2018- 30.12.18 12.00-20.00	Коломенская ул.д.9, стр.5	40	Нилов И.В. ЦТ КИЖИ
35	Битва под Москвой. Мастер-класс по живописи «Героическая оборона Москвы»	12.12.2018 19.00	Астраханский пер., д.5, стр.1	20	Нилов И.В. ЦТ КИЖИ
36	Открытый урок (мастер-класс) «Хоровое пение с детьми дошкольного возраста. Как научить ребенка петь чисто.	19.12.2018 18.00	Астраханский пер., д.5, стр.1	25	Нилов И.В. ЦТ КИЖИ
37	Выставка народных художественных промыслов России «Ладья-зимняя сказка 2018»	19.12.2018 11.00-19.00	«Экспоцентр», Краснопресненская наб., д.14	200	Нилов И.В. ЦТ КИЖИ
38	Выставка студии эстетического развития детей Эос «По следам древнего мира»	19.12.2018	Пр-т Мира, д. 70А	20	Николаева К.А. АНО «Центр социального обслуживания граждан «социальные технологии»
39	Выставка студии декоративно-прикладного искусства Гефест «Своими руками»	19.12.2018	Пр-т Мира, д. 70А	20	Николаева К.А. АНО «Центр социального обслуживания граждан «социальные технологии»
40	Отчетный концерт театральной студии	19.12.2018	Пр-т Мира, д. 70А	20	Николаева К.А. АНО «Центр социального обслуживания граждан «социальные технологии»
41	Праздничная театрализованная программа, посвященная празднованию Нового Года «С Новым годом, москвичи!»	20.12.2018	Пр-т Мира, д. 70А	20	Николаева К.А. АНО «Центр социального обслуживания граждан «социальные технологии»

42	Киноклуб для родителей «Семья»	22.12.2018	Б.Сухаревский пер., д. 6	10	Савельева М.М. АНО СЦ «Развитие»
43	Новогодний концерт для жителей р-на (Плэйбек театр и ансамбль средневековой музыки)	23.12.2018	Б.Сухаревский пер., д. 6	20	Савельева М.М. АНО СЦ «Развитие»
44	Выставка народных художественных промыслов России «Ладья-зимняя сказка 2018»	23.12.2018 11.00-19.00	«Экспоцентр», Краснопресненская наб. д.14	200	Нилов И.В. ЦТ КИЖИ
45	Большой Новогодний концерт детского творчества.	23.12.2018 18.00	Библиотека им. К.М. Симонова	100	Нилов И.В. ЦТ КИЖИ
46	Новогодний праздник. Концерт, выставка, елка.	25.12.2018 18.00	Астраханский пер., д.5, стр.1	35	Нилов И.В. ЦТ КИЖИ
47	«Здравствуй, Зимушка – Зима»	25.12.2018 17.00-21.00	Сущёвский вал, д. 66	20	Антонова В.С. ГБУ «Центр», филиал «Диалог»
48	Новогодний праздник. Концерт, выставка, елка.	26.12.2018 18.00	Астраханский пер., д.5, стр.1	35	Нилов И.В. ЦТ КИЖИ
49	«Скоро, скоро Новый Год!», праздничная программа	26.12.2018 19.00-20.00	Банный пер.,д.8	60	Антонова В.С. ГБУ «Центр», филиал «Диалог»
50	Новогодний праздник семейного клуба центра	30.12.2018	Б.Сухаревский пер., д. 6	60	Савельева М.М. АНО СЦ «Развитие»
	Спортивные мероприятия				
51	Игра по мини-футболу дворовых команд	06.10.2018 12.15-13.30	Орлово - Давыдовский пер., д.3.	26	Антонова В.С. ГБУ «Центр», филиал «Диалог»
52	Парковое ориентирование	06.10.2018	Екатерининский парк	50	ДТК «НОРД»
53	Турпоход подросткового клуба	07.10.2018	Подмосковье	25	Савельева М.М. АНО СЦ «Развитие»
54	Изобразительный конкурс «Мой Мир». Рисунки на асфальте. Лучшие рисунки - будут отмечены призами.	08.10.2018 16.00	Орлово- Давыдовский пер., д.3	20	Небянская- Бухтаева С.Б БФ «Поверь в мечту»
55	Соревнование по настольному теннису среди жителей Мещанского района	10.10.2018 18.00-21.30	Банный пер.,д.8	20	Антонова В.С. ГБУ «Центр», филиал «Диалог»
56	Туристические навыки в осенне-зимних условиях	14.10.2018	Б.Сухаревский пер., д. 6	25	Савельева М.М. АНО СЦ «Развитие»
57	Показательные выступления «Пилатес» для жителей Мещанского района	17.10.2018 12.30-13.30	Банный пер.,д.8	25	Антонова В.С. ГБУ «Центр», филиал «Диалог»
58	Спортивное осеннее ориентирование	21.10.2018	Подмосковье	25	Савельева М.М. АНО СЦ «Развитие»
59	Соревнование по Гиревому спорту для жителей Мещанского района	24.10.2018 19.00-20.30	Банный пер.,д.8	20	Антонова В.С. ГБУ «Центр», филиал «Диалог»
60	Мероприятие для детей и их родителей «Добрый вечер»(для жителей «Мещанского р-на). Мини- концерт, викторины, игры, чаепитие.	25.10.2018 16. 30	Орлово- Давыдовский переулок, д. 1	25	Небянская- Бухтаева С.Б БФ «Поверь в мечту»
61	Московский марш-бросок	26.10.2018-28.10.2018	Место уточняется	15	ДТК «НОРД»

62	Оказание первой медицинской помощи	28.10.2018	Б.Сухаревский пер., д. 6	25	Савельева М.М. АНО СЦ «Развитие»
63	Туристский поход	01.11.2018-04.11.2018	Московская область	15	ДТК «НОРД»
64	Блок военных и туристических дисциплин	04.11.2018	ВВЦ	25	Савельева М.М. АНО СЦ «Развитие»
65	Выставка рисунка детей ЦАО «Мещанка» «Мир, в котором я живу!» в формате Ежегодной Международной выставки детских работ « Во имя МИРА!» ко Дню народного единства.	04.11.2018-29.11.2018	Орлово - Давыдовский переулок, д. 1	40	Небянская- Бухтаева С.Б БФ «Поверь в мечту»
66	Соревнование по настольному теннису среди жителей Мещанского района	07.11.2018 18.00-21.30	Банный пер.,д.8	20	Антонова В.С. ГБУ «Центр», филиал «Диалог»
67	День полиции. Мастер-класс по самообороне «Доблесть, отвага и честь»	08.11.2018 16.00	Астраханский пер., д.5, стр.1	15	Нилов И.В. ЦТ КИЖИ
68	Парковое ориентирование, посвященное параду советских войск на Красной площади 7 ноября 1941 года	10.11.18	Екатерининский парк	50	ДТК «НОРД»
69	Игра по мини-футболу дворовых команд	10.11.2018 12.15-13.30	Орлово-Давыдовский пер.,д.3	30	Антонова В.С. ГБУ «Центр», филиал «Диалог»
70	Спортивное ориентирование и туристические навыки	11.11.2018	Подмосковье	25	Савельева М.М. АНО СЦ «Развитие»
71	Соревнование по Дартсу для жителей Мещанского района	14.11.2018 18.00-19.00	Банный пер.,д.8	20	Антонова В.С. ГБУ «Центр», филиал «Диалог»
72	Подготовка к викторине «Битва под Москвой 1941г»	18.11.2018	Б.Сухаревский пер., д. 6	25	Савельева М.М. АНО СЦ «Развитие»
73	Показательные выступления « Зумба» для жителей Мещанского района	20.11.2018 17.00-18.00	Банный пер.,д.8	20	Антонова В.С. ГБУ «Центр», филиал «Диалог»
74	Спортивное ориентирование и туристические навыки	25.11.2018	Подмосковье	25	Савельева М.М. АНО СЦ «Развитие»
75	Мастер-класс по Йоге для жителей Мещанского района	28.11.2018 17.00-18.00	Банный пер.,д.8	20	Антонова В.С. ГБУ «Центр», филиал «Диалог»
76	Награждение дипломами и призами детей ЦАО «Мещанка» и гостей, участников выставки. Сладкий стол.	28.11.2018 16.00	Орлово - Давыдовский переулок, д. 1	20	Небянская- Бухтаева С.Б БФ «Поверь в мечту»
77	Поход по местам боевой славы на ст. Луговая	01.12.2018	Подмосковье	25	Савельева М.М. АНО СЦ «Развитие»
78	Соревнование по настольному теннису среди жителей Мещанского района	05.12.2018 19.00-21.00	Банный пер., д.8	25	Антонова В.С. ГБУ «Центр», филиал «Диалог»
79	Битва под Москвой. Открытый урок по Айкидо «Ни шагу назад»	06.12.2018 17.00	Астраханский пер.д.5, стр.1	15	Нилов И.В. ЦТ КИЖИ
80	Подростково-молодежные сборы-соревнования «Партизанский рейд» (Годовщина битвы под Москвой в ВОВ)	07.12.2018-09.12.2018	Подмосковье, Пушкинский р-н «Зеленый городок»	30	Савельева М.М. АНО СЦ «Развитие»
81	Показательные выступления по «Пилатес» для жителей Мещанского района	14.12.2018 12.15-13.15	Банный пер., д.8	45	Антонова В.С. ГБУ «Центр», филиал «Диалог»

82	Новогодняя выставка работ детей «Здравствуй, ПРАЗДНИК - Новый ГОД!»	17.12.2018-15.01.2019	Орлово - Давыдовский переулок, д. 1	40	Небянская- Бухтаева С.Б БФ «Поверь в мечту»
83	Новогоднее праздничное Мероприятие для детей с ограниченными возможностями и многодетных и детей из малообеспеченных семей ЦАО «Мещанка». Концерт, игры, загадки, подарки и сладкий стол.	27.12.2018 17.00	Орлово - Давыдовский переулок, д. 1	20	Небянская- Бухтаева С.Б БФ «Поверь в мечту»
84	Новогодняя игра по мини-футболу дворовых команд	29.12.2018 12.15-13.30	Орлово -Давыдовский пер., д.3.	25	Антонова В.С. ГБУ «Центр», филиал «Диалог»
85	Парковое ориентирование, посвященное Дню спасателя	29.12.2018	Екатерининский парк	50	ДТК «НОРД»
86	Сборы секции спелеологии	Декабрь 2018	Краснодарский край	20	ДТК «НОРД»

РЕШЕНИЕ

25 сентября 2018 года № Р-81

О согласовании установки ограждающих устройств на придомовой территории многоквартирного дома по адресу: Олимпийский проспект, дом 28

В соответствии с пунктом 5 части 2 статьи 1 Закона города Москвы от 11 июля 2012 года № 39 «О наделении органов местного самоуправления муниципальных округов в городе Москве отдельными полномочиями города Москвы, постановлением Правительства Москвы от 2 июля 2013 года № 428-ПП «О Порядке установки ограждений на придомовых территориях в городе Москве», рассмотрев обращение уполномоченного лица и протокол общего собрания собственников помещений в многоквартирном доме об установке ограждающих устройств на придомовой территории многоквартирного дома по адресу: Олимпийский проспект, дом 28,

Совет депутатов муниципального округа Мещанский решил:

1. Согласовать установку ограждающих устройств (шлагбаумов) на придомовой территории многоквартирного дома по адресу: Олимпийский проспект дом 28 согласно прилагаемому проекту (приложение).
2. Направить копию настоящего решения в Департамент территориальных органов исполнительной власти города Москвы, в управу Мещанского района города Москвы и лицу, уполномоченному на предоставление интересов собственников помещений в многоквартирном доме по вопросам, связанным с установкой ограждающих устройств и их демонтажем.
3. Опубликовать настоящее решение в бюллетене «Московский муниципальный вестник» и разместить на официальном сайте муниципального округа Мещанский www.meschane.ru в информационно-телекоммуникационной сети «Интернет».
4. Контроль за выполнением настоящего решения возложить на главу муниципального округа Мещанский Закускина А.А.

Глава муниципального округа Мещанский **А.А.Закускин**

Приложение
к решению Совета депутатов
муниципального округа Мещанский
от 25 сентября 2018 года № Р-81

Проект размещения ограждающего устройства на придомовой территории многоквартирного дома: Олимпийский проспект дом 28

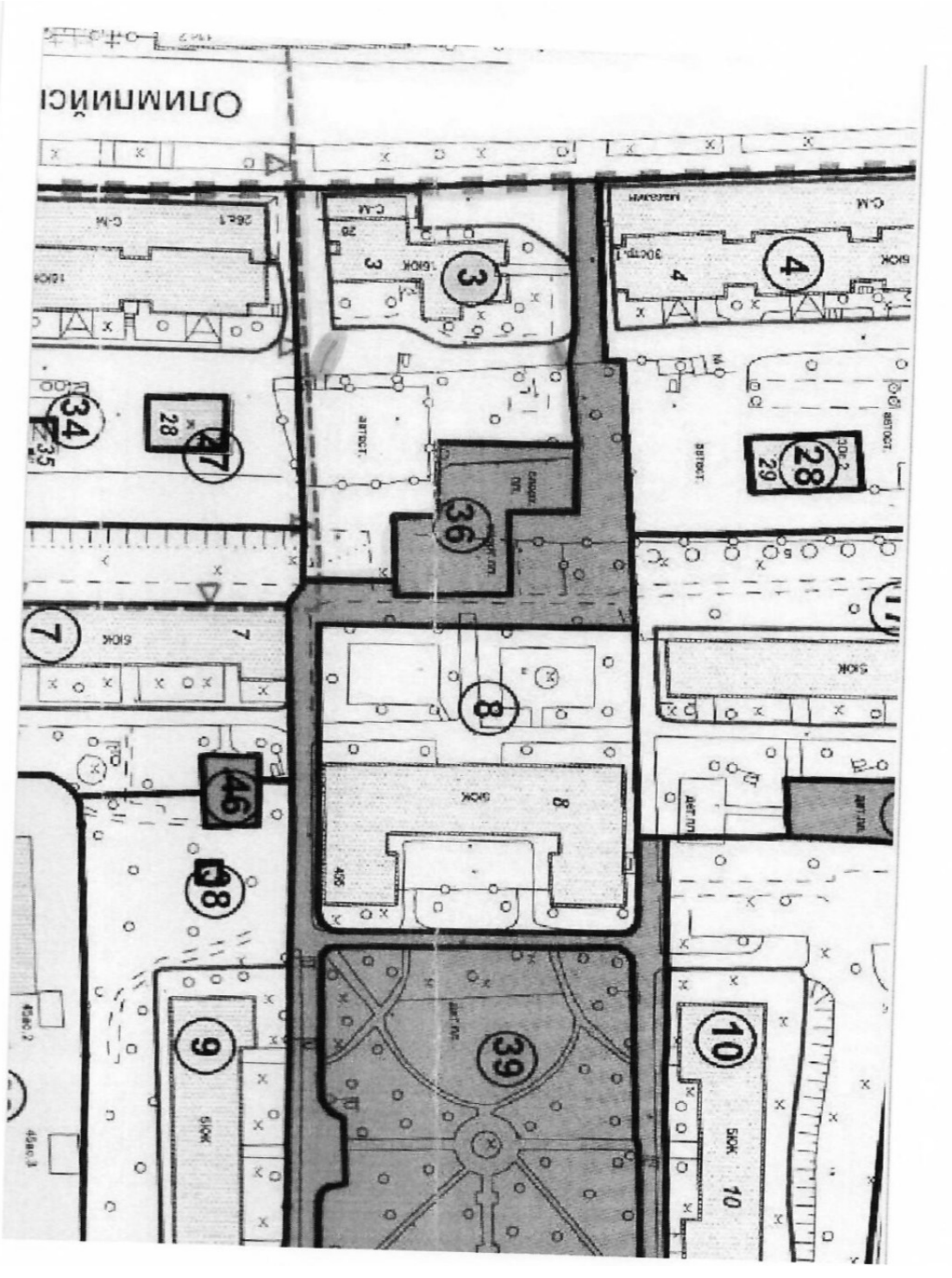

РЕШЕНИЕ

25 сентября 2018 года № Р-82

О согласовании установки ограждающих устройств на придомовой территории многоквартирного дома по адресу: Слесарный переулок, дом 3

В соответствии с пунктом 5 части 2 статьи 1 Закона города Москвы от 11 июля 2012 года № 39 «О наделении органов местного самоуправления муниципальных округов в городе Москве отдельными полномочиями города Москвы, постановлением Правительства Москвы от 2 июля 2013 года № 428-ПП «О Порядке установки ограждений на придомовых территориях в городе Москве», рассмотрев обращение уполномоченного лица и протокол общего собрания собственников помещений в многоквартирном доме об установке ограждающих устройств на придомовой территории многоквартирного дома по адресу: Слесарный переулок, дом 3,

Совет депутатов муниципального округа Мещанский решил:

1. Согласовать установку ограждающих устройств (ворота, шлагбаум) на придомовой территории многоквартирного дома по адресу: Слесарный переулок, дом 3 согласно прилагаемому проекту (приложение).
2. Направить копию настоящего решения в Департамент территориальных органов исполнительной власти города Москвы, в управу Мещанского района города Москвы и лицу, уполномоченному на предоставление интересов собственников помещений в многоквартирном доме по вопросам, связанным с установкой ограждающих устройств и его демонтажем.
3. Опубликовать настоящее решение в бюллетене «Московский муниципальный вестник» и разместить на официальном сайте муниципального округа Мещанский www.meschane.ru в информационно-телекоммуникационной сети «Интернет».
4. Контроль за выполнением настоящего решения возложить на главу муниципального округа Мещанский Закускина А.А.

Глава муниципального округа Мещанский **А.А.Закускин**

Приложение
к решению Совета депутатов
муниципального округа Мещанский
от 25 сентября 2018 года № Р-82

Проект размещения ограждающих устройств на придомовой территории многоквартирного дома: Слесарный переулок, дом 3

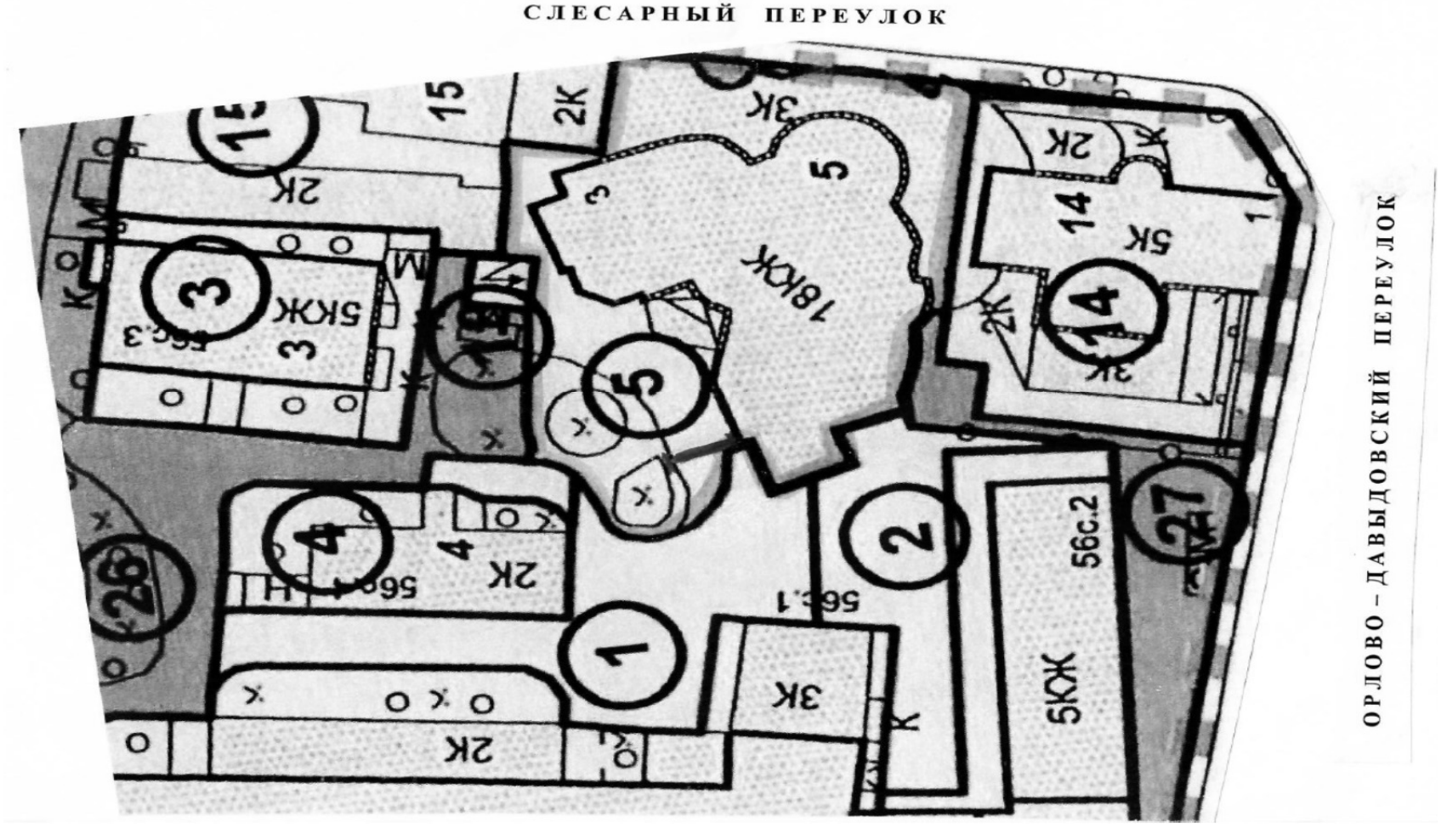

РЕШЕНИЕ

25 сентября 2018 года № Р-83

О согласовании установки ограждающих устройств на придомовой территории многоквартирных домов по адресу: ул. Трубная, д. 29 стр. 1 и ул. Трубная, д. 29, стр. 5

В соответствии с пунктом 5 части 2 статьи 1 Закона города Москвы от 11 июля 2012 года № 39 «О наделении органов местного самоуправления муниципальных округов в городе Москве отдельными полномочиями города Москвы, постановлением Правительства Москвы от 2 июля 2013 года № 428-ПП «О Порядке установки ограждений на придомовых территориях в городе Москве», рассмотрев обращение уполномоченного лица и протоколы общего собрания собственников помещений в многоквартирных домах об установке ограждающих устройств на придомовой территории многоквартирных домов по адресу: ул. Трубная, д. 29 стр. 1 и ул. Трубная, д. 29, стр. 5 ,

Совет депутатов муниципального округа Мещанский решил:

1. Согласовать установку ограждающих устройств (шлагбаумов) на придомовой территории многоквартирных домов по адресу: ул. Трубная, д. 29 стр. 1 и ул. Трубная, д. 29, стр. 5 согласно прилагаемому проекту (приложение).
2. Направить копию настоящего решения в Департамент территориальных органов исполнительной власти города Москвы, в управу Мещанского района города Москвы и лицу, уполномоченному на предоставление интересов собственников помещений в многоквартирных домах по вопросам, связанным с установкой ограждающих устройств и их демонтажем.
3. Опубликовать настоящее решение в бюллетене «Московский муниципальный вестник» и разместить на официальном сайте муниципального округа Мещанский www.meschane.ru в информационно-телекоммуникационной сети «Интернет».
4. Контроль за выполнением настоящего решения возложить на главу муниципального округа Мещанский Закускина А.А.

Глава муниципального округа Мещанский **А.А. Закускин**

Приложение
к решению Совета депутатов
муниципального округа
Мещанский
от 25 сентября 2018 года № Р-83

Проект размещения ограждающего устройства на придомовой территории многоквартирных домов: ул. Трубная дом 29 с. 1 и ул. Трубная дом 29, стр. 5

ТЕХНИЧЕСКИЙ ПРОЕКТ
установки автоматического шлагбаума по адресу:
г. Москва, улица Трубная д.29 стр.5

Установка 2х автоматических шлагбаумов «CAME GARD 3750»
(производитель Италия)

1.1. Место размещения шлагбаумов

г. Москва, улица Трубная д.29 стр.1 - при въезде на дворовую территорию.

Рис. 1. Схема размещения шлагбаумов

- Место установки шлагбаума Came Gard 3750

1.2. Тип шлагбаума

Шлагбаум автоматический с электромеханическим приводом. Основные компоненты (см. рис. 2):

РЕШЕНИЕ

25 сентября 2018 года № Р-84

О внесении изменений в решение Совета депутатов муниципального округа Мещанский от 21 апреля 2014 года

В соответствии с пунктом 5 части 2 статьи 1 Закона города Москвы от 11 июля 2012 года № 39 «О наделении органов местного самоуправления муниципальных округов в городе Москве отдельными полномочиями города Москвы, постановлением Правительства Москвы от 2 июля 2013 года № 428-ПП «О Порядке установки ограждений на придомовых территориях в городе Москве», рассмотрев обращение уполномоченных лиц и протоколы общих собраний собственников помещений в многоквартирных домах об установке ограждающего устройства (электрического шлагбаума) на придомовой территории многоквартирных домов по адресу: Рождественский бульвар, дом 17 и дом 19,

Совет депутатов муниципального округа Мещанский решил:

1. Внести изменение в решение Совета депутатов муниципального округа Мещанский № Р-72 от 21 апреля 2014 года «О согласовании установки ограждающего устройства на придомовой территории в муниципальном округе Мещанский»:

1.1. п. 1 решения изложить в новой редакции: «1. Согласовать установку ограждающего устройства (электрический шлагбаум) на придомовой территории по адресу: Рождественский бульвар, д. 17, д. 19 при соблюдении в дальнейшем собственниками помещений многоквартирных домов требований п . 11 и п. 12 вышеуказанного постановления».

2. Направить копию настоящего решения в Департамент территориальных органов исполнительной власти города Москвы, в управу Мещанского района города Москвы и лицам, уполномоченным на предоставление интересов собственников помещений в многоквартирных домах по вопросам, связанным с установкой ограждающего устройства и его демонтажа.

3. Настоящее решение вступает в силу со дня принятия.

4. Опубликовать настоящее решение в бюллетене «Московский муниципальный вестник» и разместить на официальном сайте муниципального округа Мещанский www.meschane.ru в информационно-телекоммуникационной сети «Интернет».

5. Контроль за выполнением настоящего решения возложить на главу муниципального округа Мещанский Закускина А.А.

Глава муниципального округа Мещанский **А.А.Закускин**

Приложение
к решению Совета депутатов
муниципального округа
Мещанский
от 25 сентября 2018 года № Р-84

Проект размещения ограждающего устройства на придомовой территории многоквартирных домов: Рождественский бульвар дом 17 и дом 19

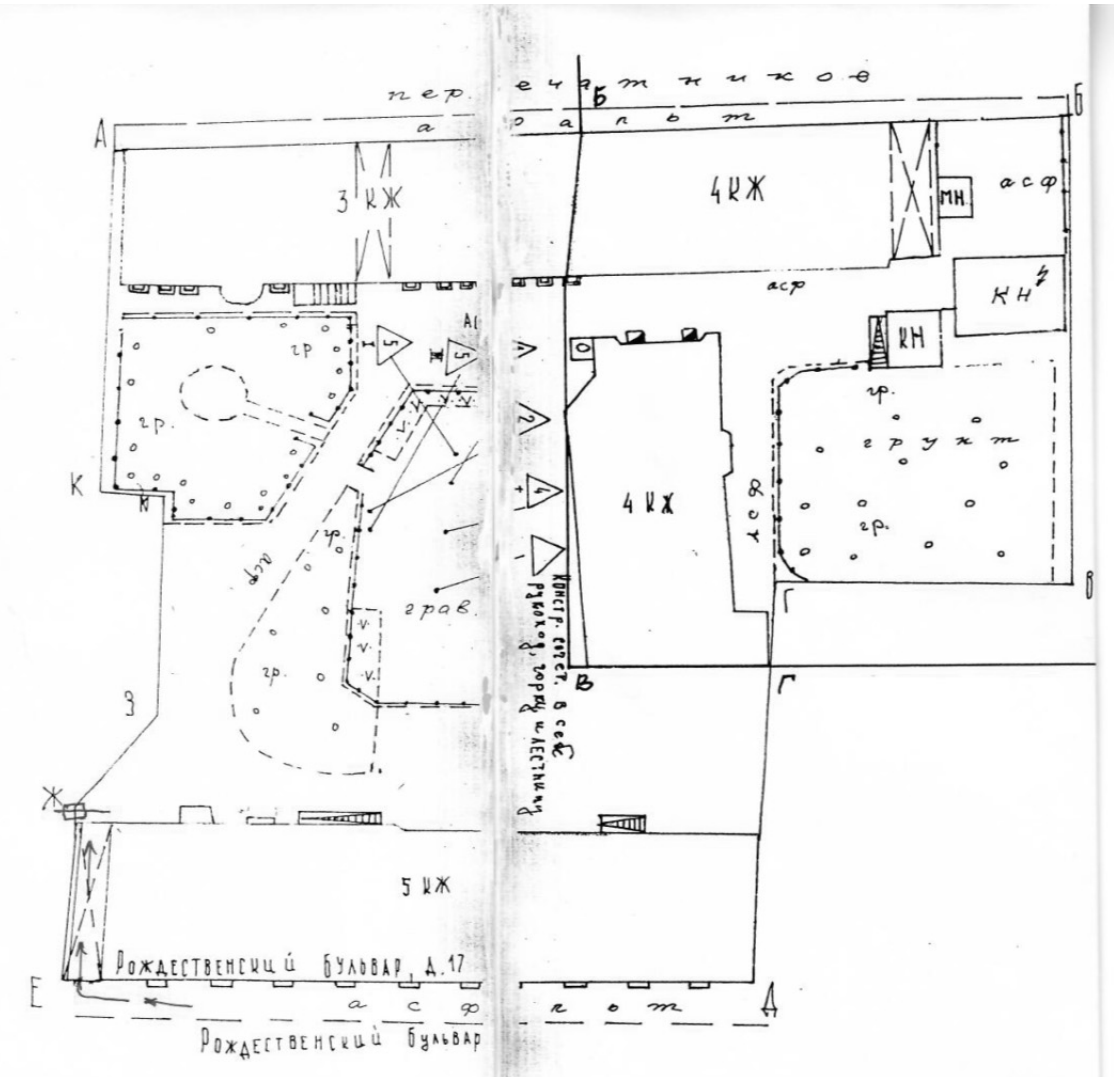

РЕШЕНИЕ

25 сентября 2018 года № Р-85

О согласовании проекта изменения схемы размещения сезонных (летних) кафе в части размещения сезонного (летнего) кафе при стационарном предприятии общественного питания ООО «Верментино» по адресу: ул. Неглинная, д. 8/10

В соответствии с пунктом 2 части 5 статьи 1 Закона города Москвы от 11 июля 2012 года № 39 «О наделении органов местного самоуправления муниципальных округов в городе Москве отдельными полномочиями города Москвы», постановлением Правительства Москвы от 06 марта 2015 года № 102-ПП «О размещении сезонных (летних) кафе при стационарных предприятиях общественного питания», рассмотрев обращение префектуры Центрального административного округа города Москвы вх. № МОМщ-236/18-01-09 от 13 сентября 2018 года,

Совет депутатов муниципального округа Мещанский решил:

1. Согласовать проект изменения схемы размещения сезонных (летних) кафе в части размещения сезонного (летнего) кафе при стационарном предприятии общественного питания ООО «Верментино» по адресу: ул. Неглинная, д. 8/10 согласно приложению.
2. Направить настоящее решение в Департамент территориальных органов исполнительной власти города Москвы, префектуру Центрального административного округа города Москвы, управу Мещанского района города Москвы.
3. Опубликовать настоящее решение в бюллетене «Московский муниципальный вестник» и разместить на официальном сайте муниципального округа Мещанский www.meschane.ru в информационно-телекоммуникационной сети «Интернет».
4. Настоящее решение вступает в силу со дня принятия.
5. Контроль за исполнением настоящего решения возложить на главу муниципального округа Мещанский Закускина А.А.

Глава муниципального округа
Мещанский **А.А. Закускин**

Приложение
к решению Совета депутатов
муниципального округа
Мещанский
от 25 сентября 2018 года № Р-85

№№ пп	Вид объекта	Хозяйствующий субъект	Адрес	Специализация	Площадь места размещения, кв.м.
1	Сезонное кафе при стационарном предприятии общественного питания	ООО «Верментино»	ул. Неглинная, д. 8/10	Продукция общественного питания	5,5 кв.м.

РЕШЕНИЕ

25 сентября 2018 года № Р-86

О согласовании проекта изменения схемы размещения сезонных (летних) кафе в части размещения сезонного (летнего) кафе при стационарном предприятии общественного питания АНО «Центральный Ордена Дружбы народов Дом работников искусств» по адресу: ул. Пушечная, д. 9/6, стр. 1

В соответствии с пунктом 2 части 5 статьи 1 Закона города Москвы от 11 июля 2012 года № 39 «О наделении органов местного самоуправления муниципальных округов в городе Москве отдельными полномочиями города Москвы», постановлением Правительства Москвы от 06 марта 2015 года № 102-ПП «О размещении сезонных (летних) кафе при стационарных предприятиях общественного питания», рассмотрев обращение префектуры Центрального административного округа города Москвы вх. № МОМщ-235/18-01-09 от 13 сентября 2018 года,

Совет депутатов муниципального округа Мещанский решил:

1. Согласовать проект изменения схемы размещения сезонных (летних) кафе в части размещения сезонного (летнего) кафе при стационарном предприятии общественного питания АНО «Центральный Ордена Дружбы народов Дом работников искусств» по адресу: ул. Пушечная, д. 9/6, стр. 1 согласно приложению.
2. Направить настоящее решение в Департамент территориальных органов исполнительной власти города Москвы, префектуру Центрального административного округа города Москвы, управу Мещанского района города Москвы.
3. Опубликовать настоящее решение в бюллетене «Московский муниципальный вестник» и разместить на официальном сайте муниципального округа Мещанский www.meschane.ru в информационно-телекоммуникационной сети «Интернет».
4. Настоящее решение вступает в силу со дня принятия.
5. Контроль за исполнением настоящего решения возложить на главу муниципального округа Мещанский Закускина А.А.

Глава муниципального округа
Мещанский **А.А. Закускин**

Приложение
к решению Совета депутатов
муниципального округа Мещанский
от 25 сентября 2018 года № Р-86

№№ пп	Вид объекта	Хозяйствующий субъект	Адрес	Специализация	Площадь места размещения, кв.м.
1	Сезонное кафе при стационарном предприятии общественного питания	АНО «Центральный Ордена Дружбы народов Дом работников искусств»	ул. Пушечная, д. 9/6, стр. 1	Продукция общественного питания	96,95 кв.м.

РЕШЕНИЕ

25 сентября 2018 года № Р-87

Об отказе в согласовании проекта изменения схемы размещения сезонных (летних) кафе в части размещения сезонного (летнего) кафе при стационарном предприятии общественного питания ООО «Здоровый рацион» по адресу: Садовая-Суаревская ул., д. 2/34, стр. 1

В соответствии с пунктом 2 части 5 статьи 1 Закона города Москвы от 11 июля 2012 года № 39 «О наделении органов местного самоуправления муниципальных округов в городе Москве отдельными полномочиями города Москвы», постановлением Правительства Москвы от 06 марта 2015 года № 102-ПП «О размещении сезонных (летних) кафе при стационарных предприятиях общественного питания», рассмотрев обращение префектуры Центрального административного округа города Москвы вх. № МОМщ-238/18-01-09 от 14 сентября 2018 года,

Совет депутатов муниципального округа Мещанский решил:

1. Отказать в согласовании проекта изменения схемы размещения сезонных (летних) кафе в части размещения сезонного (летнего) кафе при стационарном предприятии общественного питания ООО «Здоровый рацион» по адресу: Садовая-Сухаревская, д. 2/34, стр. 1 в связи с жалобами жителей, а также предоставление информации не соответствующую действительности.
2. Направить настоящее решение в Департамент территориальных органов исполнительной власти города Москвы, префектуру Центрального административного округа города Москвы, управу Мещанского района города Москвы.
3. Опубликовать настоящее решение в бюллетене «Московский муниципальный вестник» и разместить на официальном сайте муниципального округа Мещанский www.meschane.ru в информационно-телекоммуникационной сети «Интернет».
4. Настоящее решение вступает в силу со дня принятия.
5. Контроль за исполнением настоящего решения возложить на главу муниципального округа Мещанский Закускина А.А.

Глава муниципального округа
Мещанский **А.А.Закускин**

РЕШЕНИЕ

25 сентября 2018 года № Р-88

О согласовании проекта изменения схемы размещения нестационарных торговых объектов

В соответствии с пунктом 1 части 5 статьи 1 Закона города Москвы от 11 июля 2012 года № 39 «О наделении органов местного самоуправления муниципальных округов в городе Москве отдельными полномочиями города Москвы», постановлением Правительства Москвы от 03 февраля 2011 года № 26-ПП «О размещении нестационарных торговых объектов, расположенных в городе Москве на земельных участках, в зданиях, строениях и сооружениях, находящихся в государственной собственности», рассмотрев обращения префектуры Центрального административного округа города Москвы вх. № МОМщ-237/18-01-09 от 14 сентября 2018 года и МОМщ-246/18-01-09 от 20 сентября 2018 года,

Совет депутатов муниципального округа Мещанский решил:

1. Согласовать проект изменения схемы размещения нестационарных торговых объектов в части включения новых мест (приложение).
2. Направить настоящее решение в Департамент территориальных органов исполнительной власти города Москвы, префектуру Центрального административного округа города Москвы, управу Мещанского района города Москвы.
3. Опубликовать настоящее решение в бюллетене «Московский муниципальный вестник» и разместить на официальном сайте муниципального округа Мещанский www.meschane.ru в информационно-телекоммуникационной сети «Интернет».
4. Настоящее решение вступает в силу со дня принятия.
5. Контроль за исполнением настоящего решения возложить на главу муниципального округа Мещанский Закускина А.А.

Глава муниципального округа
Мещанский **А.А. Закускин**

Приложение
к решению Совета депутатов
муниципального округа Мещанский
от 25 сентября 2018 года № Р-88

ПРОЕКТ
изменения схемы размещения нестационарных торговых объектов в части включения новых мест

№№	Район	Вид объекта	Специализация	Период размещения	Адрес	Площадь места размещения кв.м.
1	Мещанский	Нестационарный торговый объект «Тележка»	«Мороженое», «Горячие напитки, выпечка»	с 1 мая по 1 октября, с 1 октября по 1 мая	Сущевский Вал ул., д. 56, стр. 1 (напротив)	2,5 кв.м.
2	Мещанский	Нестационарный торговый объект «Тележка»	«Мороженое», «Горячие напитки, выпечка»	с 1 мая по 1 октября, с 1 октября по 1 мая	Советской Армии ул., д. 12, стр. 2	2,5 кв.м.
3	Мещанский	Нестационарный торговый объект «Тележка»	«Мороженое», «Горячие напитки, выпечка»	с 1 мая по 1 октября, с 1 октября по 1 мая	Советской Армии ул., д. 12, стр. 2 (участок 2)	2,5 кв.м.
4	Мещанский	Нестационарный торговый объект «Тележка»	«Мороженое», «Горячие напитки, выпечка»	с 1 мая по 1 октября, с 1 октября по 1 мая	Сущевский Вал ул., д. 56, стр. 4	2,5 кв.м.
5	Мещанский	Нестационарный торговый объект «Тележка»	«Мороженое», «Горячие напитки, выпечка»	с 1 мая по 1 октября, с 1 октября по 1 мая	Сущевский Вал ул., д. 56, стр. 5	2,5 кв.м.
6	Мещанский	Нестационарный торговый объект «Тележка»	«Мороженое», «Горячие напитки, выпечка»	с 1 мая по 1 октября, с 1 октября по 1 мая	Большая Екатерининская ул., д. 27, стр. 2 (напротив)	2,5 кв.м.
7	Мещанский	Нестационарный торговый объект «Тележка»	«Мороженое», «Горячие напитки, выпечка»	с 1 мая по 1 октября, с 1 октября по 1 мая	Большая Екатерининская ул., д. 27, стр. 2	2,5 кв.м.
8	Мещанский	Нестационарный торговый объект «Тележка»	«Мороженое», «Горячие напитки, выпечка»	с 1 мая по 1 октября, с 1 октября по 1 мая	Большая Екатерининская ул., д. 27, стр. 5 (напротив)	2,5 кв.м.
9	Мещанский	Нестационарный торговый объект «Тележка»	«Мороженое», «Горячие напитки, выпечка»	с 1 мая по 1 октября, с 1 октября по 1 мая	Большая Екатерининская ул., д. 27, стр. 5 (напротив) участок 2	2,5 кв.м.

10	Мещанский	Нестационарный торговый объект «Тележка»	«Мороженое», «Горячие напитки, выпечка»	с 1 мая по 1 октября, с 1 октября по 1 мая	Суворовская площадь, д. 2, стр. 35	2,5 кв.м.
11	Мещанский	Нестационарный торговый объект «Тележка»	«Мороженое», «Горячие напитки, выпечка»	с 1 мая по 1 октября, с 1 октября по 1 мая	Екатерининский парк	2,5 кв.м.
12	Мещанский	Нестационарный торговый объект «Тележка»	«Мороженое», «Горячие напитки, выпечка»	с 1 мая по 1 октября, с 1 октября по 1 мая	Суворовская площадь, д. 2, стр. 22	2,5 кв.м.
13	Мещанский	Нестационарный торговый объект «Тележка»	«Мороженое», «Горячие напитки, выпечка»	с 1 мая по 1 октября, с 1 октября по 1 мая	Большая Екатерининская ул., д. 27, стр. 1 (напротив)	2,5 кв.м.
14	Мещанский	Нестационарный торговый объект «Тележка»	«Мороженое», «Горячие напитки, выпечка»	с 1 мая по 1 октября, с 1 октября по 1 мая	Суворовская площадь, д. 2, стр. 22 (напротив)	2,5 кв.м.
15	Мещанский	Нестационарный торговый объект «Тележка»	«Мороженое», «Горячие напитки, выпечка»	с 1 мая по 1 октября, с 1 октября по 1 мая	Большая Екатерининская ул., д. 27, стр. 4 (напротив)	2,5 кв.м.
16	Мещанский	Нестационарный торговый объект «Тележка»	«Мороженое», «Горячие напитки, выпечка»	с 1 мая по 1 октября, с 1 октября по 1 мая	Суворовская площадь, д. 2, стр. 27 (напротив)	2,5 кв.м.
17	Мещанский	Нестационарный торговый объект «Тележка»	«Мороженое», «Горячие напитки, выпечка»	с 1 мая по 1 октября, с 1 октября по 1 мая	Большая Екатерининская ул., д. 27, стр. 3 (напротив)	2,5 кв.м.
18	Мещанский	Нестационарный торговый объект «Тележка»	«Мороженое», «Горячие напитки, выпечка»	с 1 мая по 1 октября, с 1 октября по 1 мая	Екатерининский парк (напротив Большого Екатерининского пруда)	2,5 кв.м.
19	Мещанский	Нестационарный торговый объект «Тележка»	«Мороженое», «Горячие напитки, выпечка»	с 1 мая по 1 октября, с 1 октября по 1 мая	Суворовская площадь, д. 2, стр. 1 (напротив)	2,5 кв.м.
20	Мещанский	Нестационарный торговый объект «Тележка»	«Мороженое», «Горячие напитки, выпечка»	с 1 мая по 1 октября, с 1 октября по 1 мая	Большая Екатерининская ул., д. 27, стр. 4 (напротив)	2,5 кв.м.

РЕШЕНИЕ

25 сентября 2018 года № Р-89

О согласовании проекта изменения схемы размещения нестационарных торговых объектов со специализацией «Печать» вид «Киоск»

В соответствии с пунктом 1 части 5 статьи 1 Закона города Москвы от 11 июля 2012 года № 39 «О наделении органов местного самоуправления муниципальных округов в городе Москве отдельными полномочиями города Москвы», постановлением Правительства Москвы от 03 февраля 2011 года № 26-ПП «О размещении нестационарных торговых объектов, расположенных в городе Москве на земельных участках, в зданиях, строениях и сооружениях, находящихся в государственной собственности», рассмотрев обращение Департамента средств массовой информации и рекламы города Москвы от 01 августа 2018 года № 02-25-882/18

Совет депутатов муниципального округа Мещанский решил:

1. Согласовать проект изменения схемы размещения нестационарных торговых объектов в части включения нестационарных торговых объектов со специализацией «Печать» вид «Киоск» согласно приложению.
2. Направить настоящее решение в Департамент средств массовой информации и рекламы города Москвы, Департамент территориальных органов исполнительной власти города Москвы, префектуру Центрального административного округа города Москвы, управу Мещанского района города Москвы.
3. Опубликовать настоящее решение в бюллетене «Московский муниципальный вестник» и разместить на официальном сайте муниципального округа Мещанский www.meschane.ru в информационно-телекоммуникационной сети «Интернет».
4. Настоящее решение вступает в силу со дня принятия.
5. Контроль за исполнением настоящего решения возложить на главу муниципального округа Мещанский Закускина А.А.

Глава муниципального округа
Мещанский **А.А. Закускин**

Приложение
к решению Совета депутатов
муниципального округа Мещанский
от 25 сентября 2018 года № Р-89

Перечень адресов для размещения НТО «Печать» вид «Киоск»

№ п/п	Округ	Район	Вид объекта	Адрес размещения	Площадь НТО	Специализация	Период размещения	Корректировка схемы
1	ЦАО	Мещанский	Киоск	Пр-т Мир,. вл.92	3	Печать	с 1 января по 31 декабря	Изменение площади с 1 кв.м. до 3 кв.м.; изменение вида с «пресс-стенд» на «киоск»
2	ЦАО	Мещанский	Киоск	Гиляровского ул., вл.35	3	Печать	с 1 января по 31 декабря	Включение адреса в схему размещения
3	ЦАО	Мещанский Киоск	Киоск	Щепкина ул., вл.38	3	Печать	с 1 января по 31 декабря	Изменение площади с 1 кв.м. до 3 кв.м.; изменение вида с «пресс-стенд» на «киоск»
4	ЦАО	Мещанский	Киоск	Цветной б-р, вл.2	3	Печать	с 1 января до 31 декабря	Изменение площади с 1 кв.м. до 3 кв.м.; изменение вида с «пресс-стенд» на «киоск»

РЕШЕНИЕ

25 сентября 2018 года № Р-90

О согласовании места размещения ярмарки «Выходного дня» на территории Мещанского района города Москвы

В соответствии с частью 9 статьи 1 Закона города Москвы от 11 июля 2012 года № 39 «О наделении органов местного самоуправления муниципальных округов в городе Москве отдельными полномочиями города Москвы», постановлением Правительства Москвы от 04 мая 2011 года № 172-ПП «Об утверждении Порядка организации ярмарок и продажи товаров (выполнения работ, оказания услуг) на них на территории города Москвы», рассмотрев обращение управы Мещанского района города Москвы от 20 сентября 2018 года № Мщ-13-721/8,

Совет депутатов муниципального округа Мещанский решил:

1. Согласовать на 2019 год место размещения ярмарки «Выходного дня» по адресу: улица Щепкина, д. 47, стр. 1-2.
2. Направить настоящее решение в Департамент территориальных органов исполнительной власти города Москвы, префектуру Центрального административного округа города Москвы, управу Мещанского района города Москвы.
3. Опубликовать настоящее решение в бюллетене «Московский муниципальный вестник» и разместить на официальном сайте муниципального округа Мещанский www.meschane.ru в информационно-телекоммуникационной сети «Интернет».
4. Настоящее решение вступает в силу со дня принятия.
5. Контроль за исполнением настоящего решения возложить на главу муниципального округа Мещанский Закускина А.А.

Глава муниципального округа Мещанский **А.А. Закускин**

РЕШЕНИЕ

25 сентября 2018 года № Р-91

О плане работы Совета депутатов муниципального округа Мещанский в городе Москве на IV квартал 2018 года

В соответствии с Регламентом Совета депутатов муниципального округа Мещанский,

Совет депутатов муниципального округа Мещанский решил:

1. Утвердить план работы Совета депутатов муниципального округа Мещанский на IV квартал 2018 года согласно приложению к решению.
2. Направить настоящее решение в Департамент территориальных органов исполнительной вла-

сти города Москвы, в управу Мещанского района.

3. Опубликовать настоящее решение в бюллетене «Московский муниципальный вестник» и разместить на официальном сайте муниципального округа Мещанский www.meschane.ru в информационно-телекоммуникационной сети «Интернет».

4. Контроль за выполнением настоящего решения возложить на главу муниципального округа Мещанский в городе Москве Закускина А.А.

Глава муниципального
округа Мещанский А.А. Закускин

Приложение
к решению Совета депутатов
муниципального округа
Мещанский
от 25 сентября 2018 года № Р-91

План работы Совета депутатов муниципального округа Мещанский на IV квартал 2018 года

Дата заседания	Вопрос	Ответственный за подготовку вопроса
октябрь	1. Рассмотрение вопросов в рамках исполнения Закона города Москвы от 11 июля 2012 года № 39 «О наделении органов местного самоуправления муниципальных округов города Москвы отдельными полномочиями города Москвы» (по мере поступления)	Глава муниципального округа
	2. Разное.	Глава муниципального округа
ноябрь	1. Рассмотрение вопросов в рамках исполнения Закона города Москвы от 11 июля 2012 года № 39 «О наделении органов местного самоуправления муниципальных округов города Москвы отдельными полномочиями города Москвы» (по мере поступления).	Глава муниципального округа
	2. О проекте решения Совета депутатов муниципального округа Мещанский «О бюджете муниципального округа Мещанский» (первое чтение) (в случае рассмотрения в первом чтении на заседании ГД).	Главный бухгалтер- начальник отдела администрации муниципального округа
	3. О назначении публичных слушаний по проекту решения Совета депутатов муниципального округа Мещанский «О бюджете муниципального округа Мещанский на 2019 год» (в случае рассмотрения в первом чтении).	Глава муниципального округа
	4. О проведении отчета депутата Совета депутатов муниципального округа Мещанский перед избирателями о проделанной работе за 2018 год.	Глава муниципального округа
	5. Разное.	Глава муниципального округа
декабрь	1. Рассмотрение вопросов в рамках исполнения Закона города Москвы от 11 июля 2012 года № 39 «О наделении органов местного самоуправления муниципальных округов города Москвы отдельными полномочиями города Москвы» (по мере поступления).	Глава муниципального округа
	2. О рассмотрении результатов публичных слушаний по проекту решения Совета депутатов муниципального округа Мещанский «О бюджете муниципального округа Мещанский на 2019 год».	Глава муниципального округа

	3. О бюджете муниципального округа Мещанский на 2019 год.	Глава муниципального округа
	4. О плане работы Совета депутатов муниципального округа Мещанский на 1 квартал 2019 года.	Глава муниципального округа
	5. Об утверждении графика приема жителей депутатами Совета депутатов муниципального округа Мещанский на 1 квартал 2019 года.	Глава муниципального округа
	6. О согласовании сводного районного плана по досуговой, социально-воспитательной, физкультурно-оздоровительной и спортивно работе с населением по месту жительства на 1 квартал 2019 года.	Глава муниципального округа
	7. О поощрении депутатов Совета депутатов муниципального округа Мещанский на 4 квартал 2018 года.	Глава муниципального округа
	8. О премировании главы администрации муниципального округа Мещанский по итогам работы за 4 квартал 2018 года.	Глава муниципального округа
	9. Разное.	Глава муниципального округа

РЕШЕНИЕ

25 сентября 2018 года № Р-92

Об утверждении графика приема граждан депутатами Совета депутатов муниципального округа Мещанский

В соответствии с Уставом муниципального округа Мещанский в городе Москве,

Совет депутатов муниципального округа Мещанский решил:

1. Утвердить График приема граждан депутатами Совета депутатов муниципального округа Мещанский на IV квартал 2018 года (приложение).
2. Направить настоящее решение в Департамент территориальных органов исполнительной власти города Москвы, префектуру Центрального административного округа города Москвы, управу Мещанского района города Москвы.
3. Опубликовать настоящее решение в бюллетене «Московский муниципальный вестник» и разместить на официальном сайте муниципального округа Мещанский www.meschane.ru в информационно-телекоммуникационной сети «Интернет».
4. Настоящее решение вступает в силу со дня принятия.
5. Контроль за исполнением настоящего решения возложить на главу муниципального округа Мещанский Закускина А.А.

Глава муниципального округа Мещанский **А.А. Закускин**

Приложение
к решению Совета депутатов
муниципального округа
Мещанский
от 25 сентября 2018 года № Р-92

График приема
граждан депутатами Совета депутатов муниципального округа Мещанский

Избирательный округ № 1

Больничный пер., д. 1,2,5; Б.Головин пер., д.2,4,6,10,11,13 (стр.2),14,16,21; Варсонофьевский пер., д. 4 (с.1),5,6,7,8 (с. 1,2,3,); Васнецова пер., д. 3,12,11 (с.1),11 (к.2),15 (с.1); Выползов пер., д. 6,8,10; Гиляровского ул., д. 1 (с.1), 1 (к.1), 3 (с.1), 4 (к.1),7,8 (с.1), 10 (с.2,3),12,17,19, 33,36 (с.1,1А), 44,45,48, 50,54,55,56,58,59,60 (с.1,2),62; Дурова ул., д. 3/13, 13/1; Звонарский пер.,д.1,5; Капельский пер., д.3,13; Б.Кисельный пер., д.14 (с.1); М.Кисельный пер.,д.3 (с.1,2), 4 (к.1), 6 (с.1); Нижн. Кисельный пер., д. 3 (с.1); Колокольников пер., д.6 (с.1),8 (с.1), 10,12,15,17,19/22 (с.1), 24 (стр.3); Кузнецкий мост ул., д. 19 (с.1); Лубянка Б.ул., д.1/1,2,12/1, 19 (с.1); Мещанская ул., д. (к.3),1/17 (с. 1,2),2,8,10,12,14; Мира пр-т, .3 (к.1),5(к.1),7(к.1),11, 15,27,29,31,33(к.1),45,47 (с.1,2),49,51(с.1),53(с.1),55(с.1),57(с.1),71 (с.1),73,77(к.1); Мясницкая ул., д. 1; Неглинная ул., д 16/2 (с.3,4), 18 (с.1); Олимпийский пр-т, д.10 (к.1,2,3), 20, 22; Печатников пер., д. 3(с.1),6,9,10, 11(с.1,2),12,13,15А,16.18 (с.2),19 (с.1), 21,22,26,28; Последний пер., д.3, 5 (с.1),7, 12, 13,14,15,20,25 (с.1), 25 (к.2), 26; Пушкарев пер., 6,8,10,11,15, 16,17,18,19,20/17,21/24; Рождественский б-р, д. 5/7 (с.1), 10/7 (с.1,2),11,17,19,20 (с.1),21 (с.2), 22/23 (с.1),23; Рождественка ул., д. 20/8; Садовая-Сухаревская ул., д. 8/12; Сергиевский Б.пер., д.5, 9, 11, 15, 18, 19/22 (с.1), 20; Сретенка ул., д. 9, 27 (с.8); Сухаревская М.пл., д.1(с.1), 3, 2/4
Сухаревский Б.пер.,д.2/24,4,5 (с.3),6,10 (с.1),11,13 (с.1),14,15 (с. 1,2),16,18,20 (с.1),21 (с.4,6), 22,24;Сухаревский М. пер.,д.7; Трифоновская ул.,д.54 (к.1,2), 55,56, 61 (к. 1,2); Троицкая ул., д.5,6,8,9 (к.1),10 (с.1),13;2-й Троицкий пер.,д.6,6А (с.3);Трубная ул.,17 (с.1),22/1,25 (с. 1,2), 26 (к.1),27(с.4),29 (с. 1,4,5),33 (к.2),35 (с.1),37/6; Цветной б-р, д.2, 6/1,20/1,22 (с.4,5),24 (к.2), 28 (с.1,3); Щепкина ул., д.5 (с.1),10,12,13,18 (к. 1.2),25/20,27 (к.1), 60/2 (с.1) 61/2,62,64 (с.1,2)

ФИО депутата	Дни приема Время	Место проведения	Телефон для записи на прием
Данилова Анна Геннадьевна	Последний вторник месяца 16.30-18.30	Проспект Мира, д. 5, стр. 2	8-495-608-97-91
	Последний вторник месяца 15.00-16.00	Проспект Мира, д. 47, стр. 2	8-495-608-97-91
Долинский Максим Семенович	Последняя пятница месяца 20.00-21.00	Проспект Мира, д. 5, стр. 2	8-495-608-97-91
Закускин Александр Андреевич	Первый понедельник месяца 19.00-21.00	Проспект Мира, д. 5, стр. 2	8-495-608-97-91
	Второй вторник месяца 19.30-21.00	Проспект Мира, д. 47, стр. 2	8-495-608-97-91
Иорданян Альберт Вардович	Вторая среда месяца 18.00-20.00	Проспект Мира, д. 5, стр. 2	8-495-608-97-91
	Четвертая среда месяца 18.00-19.00	Проспект Мира, д. 47, стр. 2	8-495-608-97-91
Панасенко Игорь Михайлович	Первая пятница месяца 16.30-18.30	Проспект Мира, д. 5, стр. 2	8-495-608-97-91

Избирательный округ № 2

Астраханский пер.,д.1/15,5,5-9; Банный пер.,д.2 (с.1,2), 4 (с.1,2),3,6,7 (к.1,2),8; Ботанический пер., д.11,12,16; Верземника ул.,д.1,2, 2А (с.1), 3, 5, 6, 7; Глинистый пер., д. 12, 14; Грохольский пер., д. 8/3 (с.1), 10/5; Коптельский 1-й пер., д. 9 (с.1,2); Крестовский 2-й пер., д. 4, 8, 12; Мира пр-т, д. 38, 40, 44, 46, 46А, 48 (с.6), 52 (с.4), 54,56 (с. 2.3), 58, 68,70,70А,74 (с.1),76, 78, 78А, 79; Орлово-Давыдовский пер., д. 1, 3, 2/5 (к. 1,2,3); Переяславская Б. ул., д. 3 (к.1,2,3). 5 (к.1,2), 6 (к.1,2), 9, 10, 11, 13, 15, 17, 19, 52/55 (с.2), 52 (с.1); Переяславская М. ул., д. 10; Переяславская Ср. ул., д. 13 (к.1), 15/19, 2; Протопоповский пер., д. 3, 6, 8, 10, 14, 16, 17 (к.1), 17 (с.2,3,5). 20; Олимпийский пр-т, д. 7 (к.1), 24, 26 (с.1), 28, 30 (с.1), 32; Слесарный пер., д. 3; Советской Армии ул., д. 2, 6; Сухаревская Б. площадь, д. 3; Сущевский вал, д. 60 (к.1,2), 62, 66; Трифоновская ул., д. 45, 45А, 45Б, 47А, 47Б, 49, 57 (к. 1,2)

ФИО депутата	Дни приема Время	Место проведения	Телефон для записи на прием
Аксенова Ольга Александровна	Третья пятница месяца 18.00 – 20.00	Проспект Мира, д. 5, стр. 2	8-495-608-97-91
Ковалевский Денис Григорьевич	Третья пятница месяца 18.00 – 20.00	Проспект Мира, д. 5, стр. 2	8-495-608-97-91
Рейнхиммель Юрий Александрович	Последняя пятница месяца 20.00 – 21.00	Проспект Мира, д. 5, стр. 2	8-495-608-97-91
Ретеюм Алексей Александрович	Первый понедельник месяца 17.00 – 19.00	Проспект Мира, д. 26, стр. 1	8-968-520-80-81
	Третий понедельник месяца 13.00-14.00	Проспект Мира, д. 47, стр. 2	8-968-520-80-81
Толмачева Надежда Сергеевна	Первый вторник месяца 18.00 – 20.00	Переяславский пер, д. 6, каб. 423	8-499-763-18-02
	Вторая среда месяца 18.00-19.00	Проспект Мира, д. 47, стр. 2	8-499-763-18-02

РЕШЕНИЕ

25 сентября 2018 года № Р-93

О поощрении депутатов Совета депутатов муниципального округа Мещанский за III квартал 2018 года

На основании частей 16 и 17 статьи 3 Закона города Москвы от 11 июля 2012 года № 39 «О наделении органов местного самоуправления муниципальных округов в городе Москве отдельными полномочиями города Москвы», Порядка поощрения депутатов Совета депутатов муниципального округа Мещанский, утвержденного решением Совета депутатов муниципального округа от 19 апреля 2018 года № Р-40 «Об утверждении Порядка поощрения депутатов Совета депутатов муниципального округа Мещанский»,

Совет депутатов муниципального округа Мещанский решил:

1. За активное участие в осуществлении отдельных полномочий города Москвы, переданных Законом города Москвы от 11 июля 2012 года № 39 «О наделении органов местного самоуправления муниципальных округов в городе Москве отдельными полномочиями города Москвы», поощрить депутатов Совета депутатов муниципального округа Мещанский:

1) Аксенову Ольгу Александровну – в размере 60 000 руб.;
2) Данилову Анну Геннадьевну – в размере 60 000,00 руб.;
3) Долинского Максима Семеновича – в размере 60 000,00 руб.;
4) Закускина Александра Андреевича – в размере 60 000,00 руб.;
5) Иорданяна Альберта Вардовича – в размере 60 000,00 руб.;
6) Ковалевского Дениса Григорьевича – в размере 60 000,00 руб.;
7) Панасенко Игоря Михайловича – в размере 60 000,00 руб.
8) Рейнхиммеля Юрия Александровича - в размере 60 000,00 руб.

9) Ретеюма Алексея Александровича - в размере 60 000,00 руб.
10) Толмачеву Надежду Сергеевну - в размере 60 000,00 руб.

2. Администрации муниципального округа Мещанский выплатить поощрение в соответствии с пунктом 1 настоящего решения.
3. Настоящее решение вступает в силу со дня принятия.
4. Опубликовать настоящее решение в бюллетене «Московский муниципальный вестник» и разместить на официальном сайте муниципального округа Мещанский www.meschane.ru в информационно-телекоммуникационной сети «Интернет».
5. Контроль за выполнением настоящего решения возложить на главу муниципального округа Мещанский Закускина А.А.

Глава муниципального
округа Мещанский **А.А. Закускин**

МУНИЦИПАЛЬНЫЙ ОКРУГ ТАГАНСКИЙ В ГОРОДЕ МОСКВЕ

ГЛАВА

ПОСТАНОВЛЕНИЕ

03.08.2018 г. № 1

О присвоении Почетного звания «Почетный житель муниципального округа Таганский»

В соответствии с Федеральным законом от 06.10.2003 № 131-ФЗ «Об общих принципах организации местного самоуправления в Российской Федерации», Законом города Москвы от 06.11.2002г.№ 56 «Об организации местного самоуправления в городе Москве», Законом города Москвы от 11.06.2003г. № 40 «О государственной и муниципальной символике в городе Москве», Законом г. Москвы от 05.09.2001 № 38 «О наградах и почетных званиях города Москвы», Уставом муниципального округа Таганский, Положением о Почетном звании муниципального округа Таганский «Почетный житель муниципального округа Таганский», утвержденным решением Совета депутатов муниципального округа Таганский от 31.10.2017 №3-17/27, решением Совета депутатов муниципального округа Таганский от 26.06.2018 №7-23/98 «О награждении Почетным званием Почетный житель муниципального округа Таганский», рассмотрев ходатайство о награждении Почетным званием муниципального округа Таганский «Почетный житель муниципального округа Таганский» заместителя председателя Совета ветеранов Таганского района Н.Н. Трошиной от 17 мая 2018 года №36/СВ, учитывая особые заслуги лица, пользующегося долговременной и устойчивой известностью и репутацией среди жителей муниципального округа Таганский и проживающего на территории Российской Федерации,

ПОСТАНОВЛЯЮ:

1. Присвоить Почетное звание «Почетный житель муниципального округа Таганский» **Берендсу Кириллу Константиновичу.**
2. Настоящее постановление вступает в силу со дня его опубликования.
3. Опубликовать настоящее постановление в бюллетене «Московский муниципальный вестник» или в газете «Таганский муниципальный округ».
4. Контроль за выполнением настоящего постановления возложить на главу муниципального округа Таганский И.Т. Свиридова

Глава муниципального округа Таганский **И.Т. Свиридов**

АППАРАТ СОВЕТА ДЕПУТАТОВ

ПОСТАНОВЛЕНИЕ

14.09.2018 г. № 8

Об утверждении Устава редакции газеты Таганский муниципальный округ

В соответствии со статьей 18 Закона Российской Федерации от 27.12.1991 № 2124-1 «О средствах массовой информации», с пунктом 7 части 1 статьи 17 Федерального закона от 06.10.2003 № 131-ФЗ «Об общих принципах организации местного самоуправления в Российской Федерации», Уставом муниципального округа Таганский

ПОСТАНОВЛЯЮ:

1. Установить, что аппарат Совета депутатов муниципального округа Таганский выполняет функции учредителя, редакции и распространителя газеты Таганский муниципальный округ.
2. Установить, что главным редактором газеты Таганский муниципальный округ является глава муниципального округа Таганский Свиридов И.Т.
3. Утвердить Устав редакции газеты Таганский муниципальный округ согласно приложению.
4. Постановление вступает в силу со дня официального опубликования.
5. Опубликовать настоящее постановление в бюллетене «Московский муниципальный вестник» или в газете «Таганский муниципальный округ».
6. Контроль за исполнением настоящего постановления возложить на главу муниципального округа Таганский Свиридова И.Т.

Глава муниципального округа Таганский **И.Т. Свиридов**

Приложение к постановлению аппарата Совета депутатов муниципального округа Таганский от 14.09.2018 № 8

Устав редакции газеты Таганский муниципальный округ

1. Общие положения

1.1. Газета Таганский муниципальный округ (далее – Газета) является официальным средством массовой информации, периодическим печатным изданием органов местного самоуправления муниципального округа Таганский (далее – МО Таганский).

1.2. Учредителем и редакцией Газеты является аппарат Совета депутатов муниципального округа Таганский (далее – аппарат СД МО Таганский).

1.3. Юридический адрес редакции: 109147, г. Москва, ул. Воронцовская, д.21, стр.1.

1. 4. Газета предназначена для:

– официальной публикации решений Совета депутатов муниципального округа Таганский, а также нормативных правовых актов органов местного самоуправления муниципального округа Таганский;

– обсуждения проектов муниципальных правовых актов по вопросам местного значения муниципального округа Таганский;

– периодического распространения информации по вопросам местного значения среди жителей муниципального округа Таганский;

– освещения оперативной и иной информации о работе Совета депутатов и аппарата Совета депутатов муниципального округа Таганский;

– публикации актуальной информации о работе правоохранительных органов, в т. ч. прокуратуры и других государственных органов и структур – по требованию;

– публикации материалов о значимых мероприятиях, событиях муниципального округа Таганский;

– размещения поздравлений юбиляров; текстов поступающих в адрес муниципального округа значимых обращений и благодарностей; объявлений и афиш органов местного самоуправления, а также муниципальных, бюджетных учреждений, организаций и предприятий, расположенных на территории муниципального округа Таганский;

– иной актуальной информации по вопросам местного значения.

Газета издается на русском языке и распространяется на территории муниципального округа Таганский бесплатно. Форма периодического распространения массовой информации – газета.

1.5.Правовая основа печатного издания Газеты:

Закон Российской Федерации от 27.12.1991 № 2124-1 «О средствах массовой информации», иных нормативных правовых актов Российской Федерации;

Федеральный закон от 06.10.2003 № 131-ФЗ «Об общих принципах организации местного самоуправления в Российской Федерации»;

Федеральный закон от 29 декабря 1994 г. № 77-ФЗ «Об обязательном экземпляре документов»;

Закон г. Москвы от 06.11.2002 № 56 «Об организации местного самоуправления в городе Москве»;

Устав муниципального округа Таганский;

Муниципальные нормативные правовые акты муниципального округа Таганский;

Настоящий Устав.

1.6. Финансирование услуг по информированию населения муниципального округа Таганский г. Москвы посредством печатного издания (редакционно-издательская подготовка, тиражирование и распространение Газеты) осуществляется из бюджета МО Таганский.

2. Учредитель, редакция, главный редактор Газета

2.1. Учредитель Газеты (далее – Учредитель) имеет право:

утверждать Устав редакции Газеты (далее – Редакция);

вносить изменения и дополнения в Устав Редакции;

прекращать деятельность редакции в соответствии с законодательством и настоящим Уставом;

определять название, периодичность и объем выпуска учрежденного средства массовой информации.

заключать контракты с соблюдением требований Гражданского кодекса Российской Федерации, Федерального закона от 05.04.2013 № 44-ФЗ «О контрактной системе в сфере закупок товаров, работ, услуг для обеспечения государственных и муниципальных нужд» и иного законодательства Российской Федерации и города Москвы, поручая победителю конкурентной процедуры редакционно-издательскую подготовку, тиражирование и распространение Газеты.

2.2. Учредитель обязан:

представлять интересы редакции в государственных и муниципальных органах, органах представительной и исполнительной власти, в общественных организациях.

2.3. Главным редактором Газеты является Глава муниципального округа Таганский (далее – Главный редактор).

2.4. Главный редактор является руководителем Редакции.

2.5. Главный редактор:

согласовывает и подписывает готовый разработанный оригинал-макет каждого номера Газеты в печать и направляет оригинал-макет для осуществления издания и распространения Газеты;

осуществляет иные полномочия в отношении производства и выпуска Газеты.

2.6. Учредитель и Редакция могут принимать на себя обязанность издателя и распространителя Газеты.

2.7. В случае заключения Учредителем муниципального контракта на оказание услуг по информированию населения муниципального округа Таганский г. Москвы посредством печатного издания (редакционно-издательская подготовка, тиражирование и распространение Газеты) все права и обязанности редакции, издателя и распространителя Газеты возлагаются на победителя конкурентной процедуры (Исполнителя по контракту).

3. Редакционная коллегия Газеты

3.1. Редакция вправе иметь редакционную коллегию, в состав которой входят депутаты Совета депутатов муниципального округа Таганский.

4. Прекращение и приостановление деятельности Газеты

4.1. Деятельность Газеты и Редакции может быть прекращена или приостановлена только по решению Учредителя, а также в случаях, предусмотренных законодательством Российской Федерации.

4.2. Учредитель имеет право приостановить деятельность Газеты и Редакции в случаях длительного отсутствия средств на производство и выпуск Газеты.

4.3. В случае решения Учредителя о прекращении выпуска Газеты Учредитель сохраняет за собой право на возобновление выпуска средства массовой информации с тем же названием.

4.4. Право на название Газеты принадлежит Учредителю. В случае реорганизации к новому Учредителю переходит право на название Газеты.

5. Заключительные положения

5.1. Настоящий Устав вступает в силу с момента его утверждения Учредителем.

5.2. Изменения в настоящий Устав вносятся по решению Учредителя.

СОВЕТ ДЕПУТАТОВ

РЕШЕНИЕ

25 сентября 2018 года № 9-1/106

О внесении изменений в решение Совета депутатов муниципального округа Таганский от 26 июня 2018 года № 7-12/87

В соответствии с подпунктом «в» пункта 20 части 1 статьи 8 Закона города Москвы от 06.11.2002 года № 56 «Об организации местного самоуправления в городе Москве», на основании обращения управы Таганского района от 17 сентября 2018 года № Тг-13-930/8 в связи с допущенной технической ошибкой

Совет депутатов решил:

1. Внести изменения в решение Совета депутатов муниципального округа Таганский от 26 июня 2018 года № 7-12/87:

1.1. Изложить название решения в следующей редакции: «О согласовании изменения целевого назначения нежилого помещения, находящегося в собственности города Москвы, расположенного по адресу: Котельническая наб., д. 25 корп. 2».

1.2. Изложить пункт 1 решения в следующей редакции: «1. Согласовать изменение целевого назначения нежилого помещения, находящегося в собственности города Москвы, расположенного по адресу: Котельническая наб., д. 25, корп. 2, переданного на основании договора аренды от 01.08.2003 № 01-00702/03 ООО «Трест-ком», с назначения «служебные цели» на «мультисервис».

2. Направить настоящее решение в Департамент территориальных органов исполнительной власти города Москвы, префектуру Центрального административного округа города Москвы, управу Таганского района города Москвы.

3. Опубликовать настоящее решение в бюллетене «Московский муниципальный вестник» и разместить на официальном сайте муниципального округа Таганский.

4. Контроль за исполнением настоящего решения возложить на главу муниципального округа Таганский И.Т. Свиридова.

Глава муниципального округа Таганский **И.Т. Свиридов**

РЕШЕНИЕ

25 сентября 2018 года № 9-2/107

О согласовании проекта изменения Схемы размещения нестационарных торговых объектов в Таганском районе

В соответствии с п. 1 ч. 5 ст. 1 Закона города Москвы от 11 июля 2012 года № 39 «О наделении органов местного самоуправления муниципальных округов в городе Москве отдельными полномочиями города Москвы», на основании обращения Департамента средств массовой информации и рекламы города Москвы от 10 сентября 2018 года № 02-25-1022/18

Совет депутатов решил:

1. Согласовать проект изменения Схемы размещения нестационарных торговых объектов со специализацией «Печать» на территории Таганского района в части исключения из Схемы объекта согласно приложению.
2. Направить настоящее решение в Департамент средств массовой информации и рекламы города Москвы, префектуру Центрального административного округа города Москвы, управу Таганского района города Москвы.
3. Опубликовать настоящее решение в бюллетене «Московский муниципальный вестник» и разместить на официальном сайте муниципального округа Таганский.
4. Контроль за исполнением настоящего решения возложить на главу муниципального округа Таганский И.Т. Свиридова.

Глава муниципального округа Таганский **И.Т. Свиридов**

Приложение
к решению Совета депутатов
муниципального округа Таганский
от 25 сентября 2018 года № 9-2/107

Перечень адресов для согласования размещения НТО «Печать» вид «Киоск»

№ п/п	Округ	Район	Вид объекта	Адрес размещения	Площадь НТО	Специализация	Период размещения	Корректировка площади
1	ЦАО	Таганский	Киоск	ш. Энтузиастов, д. 2	6	Печать	с 1 января по 31 декабря	Исключение из Схемы Несоответствие требованиям к размещению, установленным Постановлением Правительства Москвы от 03 февраля 2011 года № 26-ПП

РЕШЕНИЕ

25 сентября 2018 года № 9-3/108

**О согласовании проекта изменения
схемы размещения сезонных кафе по адресу:
г. Москва, ул. Таганская, д. 13, стр. 2**

В соответствии с пунктом 2 части 5 статьи 1 Закона города Москвы от 11 июля 2012 года № 39 «О наделении органов местного самоуправления муниципальных округов в городе Москве отдельными полномочиями города Москвы», рассмотрев обращение префектуры Центрального административного округа города Москвы от 11 сентября 2018 года № ЦАО-14-38-1756/8,

Совет депутатов решил:

1. Согласовать проект изменения схемы размещения сезонных кафе на территории Таганского района в части включения в схему размещения сезонного кафе при стационарном предприятии общественного питания ЗАО «Реставрационная фирма «Смирвальд» по адресу: г. Москва, ул. Таганская, д. 13, стр. 2 (пл. 210,18 кв.м).
2. Направить настоящее решение в Департамент территориальных органов исполнительной власти города Москвы, префектуру Центрального административного округа города Москвы, управу Таганского района города Москвы.
3. Опубликовать настоящее решение в бюллетене «Московский муниципальный вестник» и разместить на официальном сайте муниципального округа Таганский.
4. Контроль за исполнением настоящего решения возложить на главу муниципального округа Таганский И.Т. Свиридова.

**Глава муниципального
округа Таганский** **И.Т. Свиридов**

РЕШЕНИЕ

25 сентября 2018 года № 9-4/109

**О согласовании проекта изменения
схемы размещения сезонных кафе по адресу:
г. Москва, Волгоградский пр-т, д. 17, стр. 1**

В соответствии с пунктом 2 части 5 статьи 1 Закона города Москвы от 11 июля 2012 года № 39 «О наделении органов местного самоуправления муниципальных округов в городе Москве отдельными полномочиями города Москвы», рассмотрев обращение префектуры Центрального административного округа города Москвы от 19 сентября 2018 года № ЦАО-14-38-1830/8,

Совет депутатов решил:

1. Согласовать проект изменения схемы размещения сезонных кафе на территории Таганского района в части включения в схему размещения сезонного кафе при стационарном предприятии обществен-

ного питания ИП Свердлова Т.А. по адресу: г. Москва, Волгоградский пр-т, д. 17, стр. 1 (пл. 2,3 кв.м).

2. Направить настоящее решение в Департамент территориальных органов исполнительной власти города Москвы, префектуру Центрального административного округа города Москвы, управу Таганского района города Москвы.

3. Опубликовать настоящее решение в бюллетене «Московский муниципальный вестник» и разместить на официальном сайте муниципального округа Таганский.

4. Контроль за исполнением настоящего решения возложить на главу муниципального округа Таганский И.Т. Свиридова.

Глава муниципального
округа Таганский **И.Т. Свиридов**

РЕШЕНИЕ

25 сентября 2018 года № 9-5/110

Об итогах исполнения бюджета
муниципального округа Таганский
за 1 полугодие 2018 года

В соответствии с Бюджетным кодексом Российской Федерации, Уставом муниципального округа Таганский, Положением «О бюджетном процессе в муниципальном округе Таганский», утвержденным решением Совета депутатов муниципального округа Таганский от 30 сентября 2015 года № 13-14/178, решением Совета депутатов муниципального округа Таганский от 18 декабря 2017 года № 6-5/50 «О бюджете муниципального округа Таганский на 2018 год и плановый период 2019 и 2020 годов» (в редакции решения Совета депутатов муниципального округа Таганский от 27 марта 2018 года № 3-10/41)

Совет депутатов решил:

1. Принять к сведению отчет об итогах исполнения бюджета муниципального округа Таганский за 1 полугодие 2018 года:

1.1 по доходам в объеме **10 333,2 тыс.рублей** согласно приложению 1 к настоящему решению;

1.2 по расходам в объеме **9 149,6 тыс.рублей** согласно приложениям 2, 3 к настоящему решению.

2. Опубликовать настоящее решение в бюллетене «Московский муниципальный вестник», разместить на официальном сайте муниципального округа Таганский.

3. Контроль за исполнением настоящего решения возложить на главу муниципального округа Таганский И.Т. Свиридова.

Глава муниципального
округа Таганский **И.Т. Свиридов**

Приложение 1
к решению Совета депутатов
муниципального округа
Таганский
от 25 сентября 2018 года № 9-5/110

ДОХОДЫ БЮДЖЕТА
муниципального округа ТАГАНСКИЙ
на 2018 год и плановый период 2019 и 2020 годов

Код бюджетной классификации	Наименование показателей	Утверждено на 2018 г.	Исполнено за 1 полугодие 2018г.
182 1 00 00000 00 0000 000	**НАЛОГОВЫЕ И НЕНАЛОГОВЫЕ ДОХОДЫ**	**16 906,5**	**8 623,3**
182 1 01 00000 00 0000 000	**НАЛОГИ НА ПРИБЫЛЬ, ДОХОДЫ**	**16 906,5**	**8 623,3**
182 1 01 02000 01 0000 110	Налог на доходы физических лиц	16 906,5	8 623,3
182 1 01 02010 01 0000 110	Налог на доходы физических лиц с доходов, источником которых является налоговый агент, за исключением доходов, в отношении которых исчисление и уплата налога осуществляется в соответствии со статьями 227, 227.1 и 228 Налогового кодекса Российской Федерации	16 478,1	8 503,2
182 1 01 02020 01 0000 110	Налог на доходы физических лиц, полученных от осуществления деятельности физическими лицами, зарегистрированными в качестве индивидуальных предпринимателей, нотариусов, занимающихся частной практикой, адвокатов, учредивших адвокатские кабинеты, и других лиц, занимающихся частной практикой, в соответствии со статьей 227 Налогового кодекса Российской Федерации	32,8	5,7
182 1 01 02030 01 0000 110	Налог на доходы физических лиц с доходов, полученных физическими лицами в соответствии со статьей 228 Налогового кодекса Российской Федерации	395,6	114,4
900 2 00 00000 00 0000 000	**БЕЗВОЗМЕЗДНЫЕ ПОСТУПЛЕНИЯ**	**3 360,0**	**1 709,9**
900 2 02 00000 00 0000 000	Безвозмездные поступления от других бюджетов бюджетной системы Российской Федерации	3 360,0	1 680,0
900 2 02 40000 00 0000 151	Иные межбюджетные трансферты	3 360,0	1 680,0
900 2 02 49999 03 0000 151	Прочие межбюджетные трансферты, передаваемые бюджетам внутригородских муниципальных образований городов федерального значения	3 360,0	1 680,0
900 2 07 00000 00 0000 000	**ПРОЧИЕ БЕЗВОЗМЕЗДНЫЕ ПОСТУПЛЕНИЯ**	**0,0**	**5,5**
900 2 07 03000 03 0000 180	Прочие безвозмездные поступления в бюджеты внутригородских муниципальных образований городов федерального значения	0,0	5,5
900 2 07 03020 03 0000 180	Прочие безвозмездные поступления в бюджеты внутригородских муниципальных образований городов федерального значения	0,0	5,5
900 2 18 00000 00 0000 000	**ДОХОДЫ БЮДЖЕТОВ БЮДЖЕТНОЙ СИСТЕМЫ РОССИЙСКОЙ ФЕДЕРАЦИИ ОТ ВОЗВРАТА БЮДЖЕТАМИ БЮДЖЕТНОЙ СИСТЕМЫ РОССИЙСКОЙ ФЕДЕРАЦИИ И ОРГАНИЗАЦИЯМИ ОСТАТКОВ СУБСИДИЙ, СУБВЕНЦИЙ И ИНЫХ МЕЖБЮДЖЕТНЫХ ТРАНСФЕРТОВ, ИМЕЮЩИХ ЦЕЛЕВОЕ НАЗНАЧЕНИЕ, ПРОШЛЫХ ЛЕТ**	**0,0**	**24,4**
900 2 18 00000 00 0000 151	Доходы бюджетов бюджетной системы Российской Федерации от возврата бюджетами бюджетной системы Российской Федерации остатков субсидий, субвенций и иных межбюджетных трансфертов, имеющих целевое назначение, прошлых лет	0,0	24,4

900 2 18 00000 03 0000 151	Доходы бюджетов внутригородских муниципальных образований городов федерального значения от возврата бюджетами бюджетной системы Российской Федерации остатков субсидий, субвенций и иных межбюджетных трансфертов, имеющих целевое назначение, прошлых лет	0,0	24,4
900 2 18 60010 03 0000 151	Доходы бюджетов внутригородских муниципальных образований городов федерального значения от возврата остатков субсидий, субвенций и иных межбюджетных трансфертов, имеющих целевое назначение, прошлых лет из бюджетов бюджетной системы Российской Федерации	0,0	24,4
	ИТОГО ДОХОДОВ	**20 266,5**	**10 333,2**

Приложение 2
к решению Совета депутатов
муниципального округа
Таганский
от 25 сентября 2018 года № 9-5/110

Распределение бюджетных ассигнований бюджета муниципального округа ТАГАНСКИЙ по разделам, подразделам, целевым статьям, группам и подгруппам видов расходов классификации расходов за 1 полугодие 2018 года

Наименование	раздел, подраз-дел	ЦСР	ВР	Утверж-дено на 2018 г.	Исполнено за 1 полугодие 2018г.
Общегосударственные вопросы	**0100**			**21 637,0**	**7 549,0**
Функционирование высшего должностного лица субъекта Российской Федерации и муниципального образования	**0102**			**3 332,6**	**1 459,6**
Глава муниципального образования	**0102**	**31А 0100100**		**3 157,0**	**1 459,6**
Расходы на выплаты персоналу государственных (муниципальных) органов	0102	31А 0100100	120	2 489,5	1 058,8
Иные закупки товаров, работ и услуг для государственных (муниципальных) нужд	0102	31А 0100100	240	667,5	400,8
Прочие расходы с сфере здравоохранения	**0102**	**35Г 0101100**		**175,6**	**0,0**
Расходы на выплаты персоналу государственных (муниципальных) органов	0102	35Г 0101100	120	175,6	0,0
Функционирование законодательных (представительных) органов государственной власти и представительных органов муниципальных образований	**0103**			**3 633,0**	**1 907,4**
Депутаты Совета депутатов внутригородского муниципального образования	**0103**	**31А 0100200**		273,0	227,4
Иные закупки товаров, работ и услуг для государственных (муниципальных) нужд	0103	31А 0100200	240	273,0	227,4
Специальные расходы	0103	33А 0400100	880	3 360,0	1 680,0
Функционирование Правительства Российской Федерации, высших исполнительных органов государственной власти субъектов Российской Федерации, местных администраций	**0104**			**13 990,1**	**4 052,7**
Руководитель администрации	**0104**	**31Б 0101**		**26,7**	**1,3**

Расходы на выплаты персоналу государственных (муниципальных) органов	**0104**	31Б 0101	120	26,7	1,3
Обеспечение деятельности аппарата в части содержания муниципальных служащих для решения вопросов местного значения	**0104**	**31Б 0100500**		**13 497,5**	**4 051,4**
Расходы на выплаты персоналу государственных (муниципальных) органов	0104	31Б 0100500	120	6 902,2	3 251,1
Иные закупки товаров, работ и услуг для государственных (муниципальных) нужд	0104	31Б 0100500	240	6 565,3	794,7
Уплата налогов, сборов и иных платежей	0104	31Б 0100500	850	30,0	5,6
Прочие расходы в сфере здравоохранения	**0104**	**35Г 0101100**		**465,9**	**0,0**
Расходы на выплаты персоналу государственных (муниципальных) органов	0104	35Г 0101100	120	465,9	0,0
Обеспечение проведения выборов и референдумов	**0107**			**0,0**	**0,0**
Проведение выборов депутатов Совета депутатов муниципальных округов города Москвы	**0107**	**35А 0100100**		**0,0**	**0,0**
Иные закупки товаров, работ и услуг для обеспечения государственных (муниципальных) нужд	**0107**	35А 0100100	880	0,0	0,0
Резервные фонды	**0111**			**100,0**	**0,0**
Резервный фонд, предусмотренный органами местного самоуправления	**0111**	**32А 0100000**		**100,0**	**0,0**
Резервные средства	0111	32А 0100000	870	100,0	0,0
Другие общегосударственные вопросы	**0113**			**581,3**	**129,3**
Уплата членских взносов на осуществление деятельности Совета муниципальных образований города Москвы	**0113**	**31Б 0100400**		**129,3**	**129,3**
Уплата налогов, сборов и иных платежей	0113	31Б 0100400	850	129,3	129,3
Другие общегосударственные вопросы	**0113**	**31Б 0109900**		**452,0**	**0,0**
Иные закупки товаров, работ и услуг для государственных (муниципальных) нужд	0113	31Б 0109900	240	452,0	0,0
Культура, кинематография	**0800**			**2 392,9**	**685,8**
Другие вопросы в области культуры, кинематографии	**0804**			**2 392,9**	**685,8**
Праздничные и социально значимые мероприятия для населения	**0804**	**35Е 0100500**		2 392,9	685,8
Иные закупки товаров, работ и услуг для государственных (муниципальных) нужд	0804	35Е 0100500	240	2 392,9	685,8
Социальная политика	**1000**			**1 106,2**	**574,9**
Пенсионное обеспечение	**1001**			**575,0**	**574,9**
Доплата к пенсиям муниципальным служащим города Москвы	**1001**	**35П 0101500**		**575,0**	**574,9**
Иные межбюджетные трансферты	1001	35П 0101500	540	575,0	574,9
Другие вопросы в области социальной политики	**1006**			**531,2**	**0,0**
Социальные гарантии муниципальным служащим, вышедшим на пенсию	**1006**	**35П 0101800**		**531,2**	**0,0**
Социальные выплаты гражданам, кроме публичных нормативных социальных выплат	1006	35П 0101800	320	531,2	0,0
Средства массовой информации	**1200**			**1 430,4**	**340,0**
Периодическая печать и издательства	**1202**			**840,0**	**162,7**
Информирование жителей района	**1202**	**35Е 0100300**		**840,0**	**162,7**
Иные закупки товаров, работ и услуг для государственных (муниципальных) нужд	1202	35Е 0100300	240	800,0	122,7

Уплата налогов, сборов и иных платежей	1202	35Е 0100300	850	40,0	40,0
Другие вопросы в области средств массовой информации	**1204**			**590,4**	**177,3**
Информирование жителей района	**1204**	**35Е 0100300**		**590,4**	**177,3**
Иные закупки товаров, работ и услуг для государственных (муниципальных) нужд	1204	35Е 0100300	240	590,4	177,3
ИТОГО				**26 566,5**	**9 149,7**

Приложение 3
к решению Совета депутатов
муниципального округа
Таганский
от 25 сентября 2018 года № 9-5/110

ВЕДОМСТВЕННАЯ СТРУКТУРА РАСХОДОВ БЮДЖЕТА муниципального округа Таганский по разделам, подразделам, целевым статьям, группам и подгруппам видов расходов классификации расходов бюджета за 1 полугодие 2018 года

Наименование	Код ведомства	раздел, подраздел	ЦСР	ВР	Утверждено на 2018 г.	Исполнено за 1 полугодие 2018г.
аппарат Совета депутатов муниципального округа Таганский	**900**				**26 566,5**	**9 149,7**
Общегосударственные вопросы	**900**	**0100**			**21 637,0**	**7 549,0**
Функционирование высшего должностного лица субъекта Российской Федерации и муниципального образования	**900**	**0102**			**3 332,6**	**1 459,6**
Глава муниципального образования	**900**	**0102**	**31А 0100100**		**3 157,0**	**1 459,6**
Расходы на выплаты персоналу государственных (муниципальных) органов	900	0102	31А 0100100	120	2 489,5	1 058,8
Иные закупки товаров, работ и услуг для государственных (муниципальных) нужд	900	0102	31А 0100100	240	667,5	400,8
Прочие расходы с сфере здравоохранения	**900**	**0102**	**35Г 0101100**		**175,6**	**0,0**
Расходы на выплаты персоналу государственных (муниципальных) органов	900	0102	35Г 0101100	120	175,6	0,0
Функционирование законодательных (представительных) органов государственной власти и представительных органов муниципальных образований	**900**	**0103**			**3 633,0**	**1 907,4**
Депутаты Совета депутатов внутригородского муниципального образования	**900**	**0103**	**31А 0100200**		273,0	227,4
Иные закупки товаров, работ и услуг для государственных (муниципальных) нужд	900	0103	31А 0100200	240	273,0	227,4
Специальные расходы	900	0103	33А 0400100	880	3 360,0	1 680,0
Функционирование Правительства Российской Федерации, высших исполнительных органов государственной власти субъектов Российской Федерации, местных администраций	**900**	**0104**			**13 990,1**	**4 052,7**
Руководитель администрации	**900**	**0104**	**31Б 0101**		**26,7**	**1,3**
Расходы на выплаты персоналу государственных (муниципальных) органов	900	**0104**	31Б 0101	120	26,7	1,3

Обеспечение деятельности аппарата в части содержания муниципальных служащих для решения вопросов местного значения	**900**	**0104**	**31Б 0100500**		**13 497,5**	**4 051,4**
Расходы на выплаты персоналу государственных (муниципальных) органов	900	0104	31Б 0100500	120	6 902,2	3 251,1
Иные закупки товаров, работ и услуг для государственных (муниципальных) нужд	900	0104	31Б 0100500	240	6 565,3	794,7
Уплата налогов, сборов и иных платежей	900	0104	31Б 0100500	850	30,0	5,6
Прочие расходы в сфере здравоохранения	**900**	**0104**	**35Г 0101100**		**465,9**	**0,0**
Расходы на выплаты персоналу государственных (муниципальных) органов	900	0104	35Г 0101100	120	465,9	0,0
Резервные фонды	**900**	**0111**			**100,0**	**0,0**
Резервный фонд, предусмотренный органами местного самоуправления	**900**	**0111**	**32А 0100000**		**100,0**	**0,0**
Резервные средства	900	0111	32А 0100000	870	100,0	0,0
Другие общегосударственные вопросы	**900**	**0113**			**581,3**	**129,3**
Уплата членских взносов на осуществление деятельности Совета муниципальных образований города Москвы	**900**	**0113**	**31Б 0100400**		**129,3**	**129,3**
Уплата налогов, сборов и иных платежей	900	0113	31Б 0100400	850	129,3	129,3
Другие общегосударственные вопросы	**900**	**0113**	**31Б 0109900**		**452,0**	**0,0**
Иные закупки товаров, работ и услуг для государственных (муниципальных) нужд	900	0113	31Б 0109900	240	452,0	0,0
Культура, кинематография	**900**	**0800**			**2 392,9**	**685,8**
Другие вопросы в области культуры, кинематографии	**900**	**0804**			**2 392,9**	**685,8**
Праздничные и социально значимые мероприятия для населения	**900**	**0804**	**35Е 0100500**		**2 392,9**	**685,8**
Иные закупки товаров, работ и услуг для государственных (муниципальных) нужд	900	0804	35Е 0100500	240	2 392,9	685,8
Социальная политика	**900**	**1000**			**1 106,2**	**574,9**
Пенсионное обеспечение	**900**	**1001**			**575,0**	**574,9**
Доплата к пенсиям муниципальным служащим города Москвы	**900**	**1001**	**35П 0101500**		**575,0**	**574,9**
Иные межбюджетные трансферты	900	1001	35П 0101500	540	575,0	574,9
Другие вопросы в области социальной политики	**900**	**1006**			**531,2**	**0,0**
Социальные гарантии муниципальным служащим, вышедшим на пенсию	**900**	**1006**	**35П 0101800**		**531,2**	**0,0**
Социальные выплаты гражданам, кроме публичных нормативных социальных выплат	900	1006	35П 0101800	320	531,2	0,0
Средства массовой информации	**900**	**1200**			**1 430,4**	**340,0**
Периодическая печать и издательства	**900**	**1202**			**840,0**	**162,7**
Информирование жителей района	**900**	**1202**	**35Е 0100300**		**840,0**	**162,7**
Иные закупки товаров, работ и услуг для государственных (муниципальных) нужд	900	1202	35Е 0100300	240	800,0	122,7
Уплата налогов, сборов и иных платежей	900	1202	35Е 0100300	850	40,0	40,0
Другие вопросы в области средств массовой информации	**900**	**1204**			**590,4**	**177,3**
Информирование жителей района	**900**	**1204**	**35Е 0100300**		**590,4**	**177,3**
Иные закупки товаров, работ и услуг для государственных (муниципальных) нужд	900	1204	35Е 0100300	240	590,4	177,3
ИТОГО					**26 566,5**	**9 149,7**

РЕШЕНИЕ

25 сентября 2018 года № 9-6/111

Об отмене решения муниципального Собрания внутригородского муниципального образования Таганское в городе Москве от 25 июня 2014 года № 8-34/174 «О согласовании установки ограждающих устройств на придомовой территории по адресам: город Москва, ул. Абельмановская, д. 6, ул. Марксистская, д. 9»

В соответствии с Законом города Москвы от 11 июля 2012 года № 39 «О наделении органов местного самоуправления муниципальных округов в городе Москве отдельными полномочиями города Москвы» и постановлением Правительства Москвы от 2 июля 2013 года № 428-ПП «О порядке установки ограждений на придомовых территориях в городе Москве», рассмотрев представление Таганской межрайонной прокуратуры от 18 мая 2018 года № 7-1-2018/3946, принимая во внимание, что жители были проинформированы о представлении прокуратуры и необходимости принять меры для устранения установленных нарушений законодательства, однако до настоящего времени не предоставили документы, подтверждающие принятие необходимых мер,

Совет депутатов решил:

1. Отменить решение муниципального Собрания внутригородского муниципального образования Таганское в городе Москве от 25 июня 2014 года № 8-34/174 «О согласовании установки ограждающих устройств на придомовой территории по адресам: город Москва, ул. Абельмановская, д. 6, ул. Марксистская, д. 9».
2. Направить настоящее решение в Таганскую межрайонную прокуратуру, Департамент территориальных органов исполнительной власти города Москвы, управу Таганского района города Москвы и лицам, уполномоченным на представление интересов собственников помещений в многоквартирных домах по вопросам, связанным с установкой ограждающих устройств и их демонтажем.
3. Опубликовать настоящее решение в бюллетене «Московский муниципальный вестник» и разместить на официальном сайте муниципального округа Таганский.
4. Контроль за исполнением настоящего решения возложить на главу муниципального округа Таганский Свиридова И.Т.

Глава муниципального округа Таганский **И.Т.Свиридов**

РЕШЕНИЕ

25 сентября 2018 года № 9-7/112

О согласовании ежеквартального сводного районного календарного плана по досуговой, социально-воспитательной, физкультурно-оздоровительной и спортивной работе с населением по месту жительства в Таганском районе на 4-й квартал 2018 года

В соответствии с пунктом 3 части 7 статьи 1 Закона города Москвы от 11 июля 2012 года № 39 «О наделении органов местного самоуправления муниципальных округов в городе Москве отдельными полномочиями города Москвы», на основании обращения управы Таганского района от 17 сентября 2018 года № ТГ-13-929/8

Совет депутатов решил:

1. Согласовать ежеквартальный сводный районный календарный план по досуговой, социально-воспитательной, физкультурно-оздоровительной и спортивной работе с населением по месту жительства в Таганском районе на 4-й квартал 2018 года (приложение).
2. Направить настоящее решение в Департамент территориальных органов исполнительной власти города Москвы, префектуру Центрального административного округа города Москвы, управу Таганского района города Москвы.
3. Опубликовать настоящее решение в бюллетене «Московский муниципальный вестник» и разместить на официальном сайте муниципального округа Таганский.
4. Контроль за исполнением решения возложить на главу муниципального округа Таганский Свиридова И.Т.

Глава муниципального округа Таганский **И.Т. Свиридов**

Приложение
к решению Совета депутатов
муниципального округа Таганский
от 25 сентября 2018 года № 9-7/112

Сводный районный календарный план по досуговой, социально-воспитательной, физкультурно-оздоровительной и спортивной работе по месту жительства в Таганском районе на 4-й квартал 2018 года

№	Наименование мероприятия	Наименование НКО	Дата и время проведения	Место проведения	Количество участников	Ответственный
1.	Высадка деревьев по программе «Миллион деревьев»	Все клубы	1-10.10	Дворовые территории района	100	Трифонов Д.С.
2.	День рождения комсомола	Все клубы	29.10	ДК «Стимул»	100	Дианов О.В.
3.	Завершение благоустройства дворовых территорий района	Все клубы	Октябрь	Дворовые территории района	150	Дианов О.В.
4.	Спортивные сборы для тренеров, инструкторов, старших учеников	ДЮСК «Тигренок»	1-2 декабря 2018	Малые Каменщики 14	40	Латкин А.И.
5.	«Новогодняя Ёлка» для членов клуба (праздничное чаепитие)	ДЮСК «Тигренок»	30 декабря 2018	Малые Каменщики 14	100	Латкин А.И.
6.	День открытых дверей «Открытые тренировки, показательные выступления»	ДЮСК «Тигренок»	1-3 сентября 2018	Малые Каменщики 14	30 8-17 лет	Латкин А.И.
7.	Открытый урок «Я выбираю здоровый образ жизни» в группах атлетизма	ФСК «В Серебряниках»	13.10.2018 14-00	Серебрянический пер.д.9	40	Мартьянов С.С.
8.	Открытый урок «Я выбираю здоровый образ жизни» в группе рукопашного боя	ФСК «В Серебряниках»	12.11.2018 18-30	Серебрянический пер.д.9	18	Кан А.Э.
9.	Спортивный смотр-конкурс, посвящённый Дню матери	ФСК «В Серебряниках»	25 ноября	Серебрянический пер.д.9	60	Кан А.Э.
10.	Фестиваль спорта, посвящённый дню образования клуба	ФСК «В Серебряниках»	Декабрь	Серебрянический пер.д.9	100	Молчанов Е.И.
11.	Новогоднее шоу-представление для детей	ФСК «В Серебряниках»	Декабрь	Серебрянический пер.д.9	100	Молчанов Е.И.
12.	Новогодний карнавал	ФСК «В Серебряниках»	Декабрь	Серебрянический пер.д.9	60	Молчанов Е.И.
13.	Выставка детских художественных работ «Осенние мотивы», посвященная Дню учителя	ДЦ «Гармония»	05.10.2018	Мартыновский пер., 8	200	Баранникова М.Н.
14.	Экскурсия в музей воды	ДЦ «Гармония»	10.10.2018	Крутицкий Вал	20	Лукутина Т.А.
15.	Организация и проведение выставки работ участников молодёжных творческих объединений	ДЦ «Гармония»	17.10.2018	Мартыновский пер., 8	200	Макарова И. С.
16.	Экскурсия в музей В.Л.Пушкина	ДЦ «Гармония»	06.11.2018	Г.Москва ул.Басманная	25	Лукутина Т.А.

17.	Экскурсия в музей кулинарного искусства	ДЦ «Гармония»	08.11.2018	Таганка	20	Макарова И. С.
18.	Мастер класс – боевые искусства (Чой кванг до)	ДЦ «Гармония»	10.11.2018	Мартыновский пер., 8	50	Макарова И. С.
19.	Музыкальная гостиная	ДЦ «Гармония»	17.11.2018	Мартыновский пер., 8	50-60	Макарова И. С.
20.	Выставка - презентация художественных работ старшего поколения «Школа ремёсел»	ДЦ «Гармония»	27.11.2018	Мартыновский пер., 8	100	Макарова И. С.
21.	Концерт творческих коллективов и студий для участников выставки «Школы ремесел»	ДЦ «Гармония»	27.11.2018	Мартыновский пер., 8	100	Макарова И. С.
22.	Выставка детских художественных работ «Новый год»	ДЦ «Гармония»	10.12-30.12.2018	Мартыновский пер., 8	30/220	Макарова И. С.
23.	Новогодняя елка для детей	ДЦ «Гармония»	20.12.2018	Мартыновский пер., 8	80	Макарова И. С.
24.	Новогодний вечер для молодежи	ДЦ «Гармония»	22.12.2018	Мартыновский пер., 8	50	Макарова И. С.
25.	Новогодний вечер «Школы ремесел»	ДЦ «Гармония»	25.12.2018	Мартыновский пер., 8	30	Макарова И. С.
26.	Праздник, посвященный Дню пожилых людей	ЦДК «Калитники»	01.10.2018	М.Калитниковская, д. 3, совместно с АНО ФОК «Стимул»	50	Князькова Е.Н.
27.	Мастер-класс, посвященный Всемирному дню животных	ЦДК «Калитники»	04.10.2018	М.Калитниковская, д. 3	15	Князькова Е.Н.
28.	Экскурсия, посвященная Международному дню школьных библиотек	ЦДК «Калитники»	22.10.2018	библиотека, совместно с АНО ФОК «Стимул»	30	Князькова Е.Н.
29.	Открытые мастер-классы по декоративно-прикладному творчеству «Золотая осень»	ЦДК «Калитники»	октябрь, ноябрь	М.Калитниковская, д. 3	120	Князькова Е.Н.
30.	Выставка детского художественного творчества «Золотая осень»	ЦДК «Калитники»	15-30.10.2018	М.Калитниковская, д. 3	30/170	Князькова Е.Н.
31.	Концерт для участников выставки «Школа ремесел»	ЦДК «Калитники»	20.10.2018	совместно с ДЦ «Гармония»	50	Князькова Е.Н.
32.	Викторина «Моя страна»	ЦДК «Калитники»	7.11.2018	Помещение клуба, совместно с АНО ФОК «Стимул»	30	Князькова Е.Н.
33.	Лекция «О вреде курения»	ЦДК «Калитники»	15.11.2018	М.Калитниковская, д. 3	25	Князькова Е.Н.
34.	Выставка рисунка «Мой питомец», приуроченная к празднику Всемирный день домашних животных»	ЦДК «Калитники»	30.11.2018	М.Калитниковская, д. 3	40	Князькова Е.Н.
35.	Мини-футбол для детей и их родителей, приуроченный к Всемирному дню футбола	ЦДК «Калитники»	10.12.2018	М.Калитниковская, д. 3	30	Князькова Е.Н.
36.	Выставка детского изобразительного творчества «Зимний калейдоскоп»	ЦДК «Калитники»	15-30.12.2018	М.Калитниковская, д. 3	30/170	Князькова Е.Н.
37.	Новогодняя елка	ЦДК «Калитники»	22.12 15.00	М.Калитниковская, д. 3	150	Князькова Е.Н.
38.	Мастер-классы «Новогодний подарок»	ЦДК «Калитники»	23-30.12 17.00	М.Калитниковская, д. 3	60	Князькова Е.Н.
39.	Пешеходная экскурсия для молодежи с ограничениями по слуху «Монастыри Таганки»	ДЦ «Святая Татьяна»	16.09.2018	Таганский район	5	Нефёдова Т. Н.

40.	Мастер-классы по фотографии, чае-питие для молодежи с ограничениями по слуху (Неделя глухих)	ДЦ «Святая Татьяна»	25 - 30.09.2018	Территория района, С.Радонежского, д.12, к.2	20	Нефёдова Т. Н.
41.	Гала-концерт Фестиваля жестовой песни «Душа поёт»	ДЦ «Святая Татьяна»	21.1.2018	БКЗ, Новый Арбат, 36	1200	Нефёдова Т. Н.
42.	Автобусная экскурсия «Вечерняя Москва»	ДЦ «Святая Татьяна»	24.11.2018	Центр Москвы, Воробьёвы горы	40	Нефёдова Т. Н.
43.	Автобусная экскурсия «Загадки Ивана Грозного»	ДЦ «Святая Татьяна»	8.12.2018	Александровская слобода МО	40	Нефёдова Т. Н.
44.	Мастер-класс по фотографии «Зимняя Таганка» для молодёжи с ограничениями по слуху»	ДЦ «Святая Татьяна»	15.12.2018	Территория Таганского района	5	Нефёдова Т. Н.
45.	Автобусная экскурсия «Зимняя сказка Подмосковья»	ДЦ «Святая Татьяна»	24.12.2018	Истра, МО	40	Нефёдова Т. Н.
46.	Новогодние встречи «Социальной гостиной» по возрастным группам	ДЦ «Святая Татьяна»	26-28.12.2018	С.Радонежского, д.12, к.2	50	Нефёдова Т. Н.
47.	Театральный вечер современной пьесы	КЦ «Стиль»	3.10 13.10 25.10.2018	Ул. Библиотечная, 23	25/50	Краснова А.Л.
48.	«Стань героем сказки»	КЦ «Стиль»	13.10 27.10.2018	Ул. Библиотечная, 23	25/50	Краснова А.Л.
49.	Вечер поэзии	КЦ «Стиль»	19.10 27.10.2018	Ул. Библиотечная, 23	25/50	Краснова А.Л.
50.	Фестиваль «Московская обочина»	КЦ «Стиль»	5.-11.11.2018	Ул. Библиотечная, 23	25/50	Краснова А.Л.
51.	«Театр в массы»	КЦ «Стиль»	2 раза в неделю с 12.11 по 30.11.2018	Ул. Библиотечная, 23	25/50	Краснова А.Л.
52.	Неделя современного искусства	КЦ «Стиль»	1-9.12.2018	Ул. Библиотечная, 23	25/50	Краснова А.Л.
53.	«Новогодний дрифт»	КЦ «Стиль»	17-31 декабря 2/3 раза в неделю	Ул. Библиотечная, 23	25/50	Краснова А.Л.
54.	Кубок по картингу посвященный дню учителя	УДЦ «Мастер»	06.10.2018	трасса «Kart Racing CLub»	50	Акулов Д.В.
55.	Экскурсия посвященная дню инженера-механика	УДЦ «Мастер»	31.10.2018	Музей транспорта	50	Акулов Д.В.
56.	Праздник клуба «Мастер»	УДЦ «Мастер»	27.12.2018	Библиотечная 6	50	Акулов Д.В.
57.	Праздник, посвященный Дню пожилых людей	ФОК «Стимул»	01.10.18	Ул. Малая Калитниковская, д.3	30	Лысенкова Е.В.
58.	Детский турнир по тхэквондо	ФОК «Стимул»	21.10.18	ул. Рабочая 29В	30	Лысенкова Е.В.
59.	Соревнования среди начинающих по Самбо	ФОК «Стимул»	25.10.18	ул. Рабочая 29В	30	Лысенкова Е.В.
60.	Спортивный праздник «Выходи во двор, проиграем»	ФОК «Стимул»	27.10.18	Спортивная площадка ул. Рабочая, д.33	25-40	Лысенкова Е.В.
61.	Викторина «Моя Страна»	ФОК «Стимул»	03.11.18	Ул. Малая Калитниковская, д.3	25-40	Лысенкова Е.В.

62.	Соревнования среди начинающих спортсменов тхэквондо	ФОК «Стимул»	16.11.18	Место не определено	25-40	Лысенкова Е.В.
63.	Спортивный праздник «Выходи во двор, проиграем»	ФОК «Стимул»	24.11.18	Спортивная площадка ул. Рабочая, д.33	25-40	Лысенкова Е.В.
64.	Мастер класс по йоги	ФОК «Стимул»	28.11.18	ул. Рабочая 29В	25-40	Лысенкова Е.В.
65.	Соревнования среди начинающих по самбо	ФОК «Стимул»	05.12.18	ул. Рабочая 29 В	25-40	Лысенкова Е.В.
66.	Традиционный турнир среди начинающих по тхэквондо	ФОК «Стимул»	09.12.18	МО, г.Хлюпино	25-40	Лысенкова Е.В.
67.	Выездные рождественские соревнования по Тхэквондо	ФОК «Стимул»	15-16.12.18	г. Мытищи	25-40	Лысенкова Е.В.
68.	Участие в Новогоднем (спортивном) представлении в клубе «Стимул» группы Тхэквондо, Самбо	ФОК «Стимул»	28.12.18	ул. Рабочая 29В	25-40	Лысенкова Е.В.
69.	Соревнования по тяжелой атлетике	ФОК «Стимул»	11.10.18	Серебрянический пер., д.9	25-40	Лысенкова Е.В.
70.	Открытый урок по биохимическим тренажерам	ФОК «Стимул»	09.11.18	Серебрянический пер., д.9	25-40	Лысенкова Е.В.
71.	Мастер-класс группы игра на гитаре	ФОК «Стимул»	16.11.18	Серебрянический пер., д.9	25-40	Лысенкова Е.В.
72.	Конкурс по аэробике	ФОК «Стимул»	23.11.18	Серебрянический пер., д.9	25-40	Лысенкова Е.В.
73.	Клубные соревнования по тяжелой атлетике	ФОК «Стимул»	29.11.18	Серебрянический пер., д.9	25-40	Лысенкова Е.В.
74.	Празднование Нового года	ФОК «Стимул»	30.12.18	Серебрянический пер., д.9	25-40	Лысенкова Е.В.
75.	Молодежь для пожилых «Я тебя благодарю» (день пожилого человека)	МОД «Страна без наркотиков»	05.10.2018	2-я Дубровская, 1	25-40	Плетнева М.В.
76.	Выступление в стиле TED, посвященное дню народного единства	МОД «Страна без наркотиков»	03.11.2018	2-я Дубровская, 1	25-40	Плетнева М.В.
77.	Матери против наркотиков	МОД «Страна без наркотиков»	27.11.2018	2-я Дубровская, 1	25-40	Плетнева М.В.
78.	Антинаркотическая акция «За здоровый образ жизни».	МОД «Страна без наркотиков»	1.12.2018	2-я Дубровская, 1	25-40	Плетнева М.В.
79.	Праздник двора «Веселое рождество» Проведение Новогодней елки.	МОД «Страна без наркотиков»	23.12.2018	1-я Дубровская, 1 во дворе	25-40	Плетнева М.В.
80.	Конкурс «Разные краски осени»	КЦ «Млечный путь»	С 02.10.2018 по 05.10.2018	1-я Дубровская ул., д.5	12	Плотникова М.А.
81.	Проектная работа в студии Тодлеры	КЦ «Млечный путь»	09.10.2018 в 09.00	1-я Дубровская ул., д.5	10	Плотникова М.А.
82.	Творческая работа к Хэллуину	КЦ «Млечный путь»	25.10, 26.10.2018	1-я Дубровская ул., д.5	10	Плотникова М.А.
83.	Выставка детских работ «Дары Осени»	КЦ «Млечный путь»	22.10-26.10.2018	1-я Дубровская ул., д.5	13	Плотникова М.А.

84.	Открытка своими руками ко «Дню Матери»	КЦ «Млечный путь»	22.11-23.11.2018	1-я Дубровская ул., д.5	22	Плотникова М.А.
85.	Выставка работ студии живописи «Новый год, подарок, который жду»	КЦ «Млечный путь»	24.12-29.12.2018	1-я Дубровская ул., д.5	33	Плотникова М.А.
86.	Мастер-класс для сотрудников «Творчество»	КЦ «Млечный путь»	29.12.2018 11:30	1-я Дубровская ул., д.5	15	Плотникова М.А.
87.	Интерактивная программа ко Дню Пожилого Человека	ДЦ «Планета Радости»	02.10.2018 17.00	Котельническая наб.1\15, корп.Б	50	Зуева Н.А.
88.	Открытый тренинг «Простые оздоровительные практики на каждый день»	ДЦ «Планета Радости»	13.10.2018 16.00	Котельническая наб.1\15, корп.Б	30	Зуева Н.А.
89.	Тренинг-практика «Ходи для здоровья»	ДЦ «Планета Радости»	14.10.2018, 16.00	Котельническая наб.1\15, корп.Б	30	Зуева Н.А.
90.	Тренинг-практика «Оздоровление через коррекцию дыхания»	ДЦ «Планета Радости»	27.10.2018 16.00	Котельническая наб.1\15, корп.Б	30	Зуева Н.А.
91.	Музыкальная гостиная	ДЦ «Планета Радости»	28.10.2018 15.00	Котельническая наб.1\15, корп.Б	45	Зуева Н.А.
92.	Открытый тренинг «Простые оздорови-тельные практики на каждый день»	ДЦ «Планета Радости»	04.11.2018 12.00	Котельническая наб.1\15, корп.Б	15	Зуева Н.А.
93.	Музыкальная гостиная	ДЦ «Планета Радости»	18.11.2018 15.00	Котельническая наб.1\15, корп.Б	45	Зуева Н.А.
94.	Тренинг-практика «Дыхательная гимнастика по Стрельниковой»	ДЦ «Планета Радости»	20.11.2018 16.00	Котельническая наб.1\15, корп.Б	30	Зуева Н.А.
95.	Открытый тренинг «Простые оздоровительные практики на каждый день»	ДЦ «Планета Радости»	09.12.2018 16.00	Котельническая наб.1\15, корп.Б	30	Зуева Н.А.
96.	Музыкальная гостиная	ДЦ «Планета Радости»	16.12.2018 15.00	Котельническая наб.1\15, корп.Б	45	Зуева Н.А.
97.	Мастер-классы «Мастерская Деда Мороза»	ДЦ «Планета Радости»	17-22.12. 2018, 15.00	Котельническая наб.1\15, корп.Б	60	Зуева Н.А.
98.	Первый Новый год	ДЦ «Планета Радости»	21.12.2018 11.00	Котельническая наб.1\15, корп.Б	15	Зуева Н.А.
99.	Новогодний праздник	ДЦ «Планета Радости»	24.12.2018 12.00	Котельническая наб.1\15, корп.Б	100	Зуева Н.А.
100.	«Осенние лесные Игры в Грибках»	Московский Союз ветеранов дзюдо и самбо	15-16.09.2018	База РУССБО в д.Грибки	55	Титаренко, Миронова
101.	Открытый Урок РУССБО с участием клубов «Дружба» и «Бауманец»	Московский Союз ветеранов дзюдо и самбо	27.09.2018	Николоямский пер., д.4/6, стр.3	40	Бурцев Иванов
102.	Фестиваль «Плещеево Озеро»	Московский Союз ветеранов дзюдо и самбо	29-30.09.2018	Переславль-Залесский	45	Яснев

103.	Семинар древнерусского воинского искусства СИСТЕМА школа М.В.Рябко, показательные выступления инструкторов	Московский Союз ветеранов дзюдо и самбо	26-30.09.2018	Скаковая 36, офис Общероссийской Общественной Организации «Единоборства Древней Руси»	60	Давлетшин
104.	«Праздник Здоровой Пищи 2016», лекция и прикладная кулинария, общее чаепитие	Московский Союз ветеранов дзюдо и самбо	18.10.2018	Николоямский пер., д.4/6, стр.3	30	Мирковская
105.	Беседа «О Семейных Ценностях в русском Православии»	Московский Союз ветеранов дзюдо и самбо	Третья декада ноября	Николоямский пер., д.4/6, стр.3	30	О.Игорь
106.	Поездка клубов РУССБО, «Олимпия» и «Змейтер» на Рождественские Гуляния в Коломенском	Московский Союз ветеранов дзюдо и самбо	Четвертая декада декабря	Николоямский пер., д.4/6, стр.3	36	Яснев
107.	Выставки живописи: «История кленового листа»; «Котики и листопад»	ГБУ «Центр» Филиал «Перекресток»	15-19.10.2018	Марксистская д.9, Ковров пер. д.26 стр.1	30	Уткина М.Б.
108.	Выставка творческих работ «Любимая мама».	ГБУ «Центр» Филиал «Перекресток»	19-23.2018	Марксистская д.9	30	Уткина М.Б.
109.	Праздничный концерт. День матери	ГБУ «Центр» Филиал «Перекресток»	29.11.2018	Марксистская д.9	35	Уткина М.Б.
110.	Новогодний праздник во дворе для жителей Таганского района	ГБУ «Центр» Филиал «Перекресток»	18.12.2018	Марксистская д.9 Дворовая площадка	60	Уткина М.Б.
111.	Скандинавская ходьба. Соревнования	ГБУ «Центр» Филиал «Перекресток»	19.10.2018	ДДС Рабочая д.53	30-35	Уткина М.Б.
112.	Турнир по мини-футболу, (среди взрослых)	ГБУ «Центр» Филиал «Перекресток»	22.11.2018	Спортивная площадка Стройковская д.2	30	Уткина М.Б.

РЕШЕНИЕ

25 сентября 2018 года № 9-8/113

Об утверждении плана работы Совета депутатов муниципального округа Таганский на 4-й квартал 2018 года

На основании Федерального закона от 06 октября 2003 года № 131-ФЗ «Об общих принципах организации местного самоуправления в Российской Федерации», Закона города Москвы от 06 ноября 2002 года № 56 «Об организации местного самоуправления в городе Москве», в соответствии со статьей 28 Регламента Совета депутатов муниципального округа Таганский, утвержденного решением Совета депутатов муниципального округа Таганский от 27 мая 2015 года № 8-18/121

Совет депутатов решил:

1. Утвердить план работы Совета депутатов муниципального округа Таганский на 4-й квартал 2018 года (приложение).
2. Направить настоящее решение в префектуру Центрального административного округа города Москвы, управу Таганского района города Москвы.
3. Опубликовать настоящее решение в бюллетене «Московский муниципальный вестник» и разместить на официальном сайте муниципального округа Таганский.
4. Контроль за исполнением настоящего решения возложить на главу муниципального округа Таганский И.Т.Свиридова.

Глава муниципального округа Таганский **И.Т. Свиридов**

Приложение
к решению Совета депутатов муниципального округа Таганский
от 25 сентября 2018 года № 9-8/113

План
работы Совета депутатов муниципального округа Таганский на 4-й квартал 2018 года

№ п/п	Наименование мероприятия	Ответственные
	Октябрь	
1	30 октября 2018 года - проведение очередного заседания Совета депутатов. В течение месяца по отдельному графику - прием населения депутатами Совета депутатов. По отдельному графику - проведение местных праздников и организация местных праздничных и иных зрелищных мероприятий.	Глава муниципального округа Таганский Свиридов И.Т.
	Ноябрь	

2	27 ноября 2018 года – проведение очередного заседания Совета депутатов. В течение месяца по отдельному графику - прием населения депутатами Совета депутатов. По отдельному графику - проведение местных праздников и организация местных праздничных и иных зрелищных мероприятий.	Глава муниципального округа Таганский Свиридов И.Т.
Декабрь		
3	18 декабря 2018 года - проведение очередного заседания Совета депутатов. В проекте повестки: - Отчеты председателей комиссий Совета депутатов муниципального округа Таганский; - Согласование сводного районного календарного плана по досуговой, социально-воспитательной, физкультурно-оздоровительной и спортивной работе с населением на 1 квартал 2019 года; - Утверждение плана работы Совета депутатов на 1 квартал 2019 года. В течение месяца по отдельному графику - прием населения депутатами Совета депутатов. По отдельному графику - проведение местных праздников и организация местных праздничных и иных зрелищных мероприятий.	Глава муниципального округа Таганский Свиридов И.Т.

РЕШЕНИЕ

25 сентября 2018 года № 9-9/114

О внесении изменения в решение Совета депутатов муниципального округа Таганский от 06 декабря 2017 года № 5-5/44 «Об утверждении состава общественного Совета при Совете депутатов муниципального округа Таганский»

На основании Федерального закона от 06 октября 2003 года № 131-ФЗ «Об общих принципах организации местного самоуправления в Российской Федерации», руководствуясь Уставом муниципального округа Таганский, Положением об Общественном совете при Совете депутатов муниципального округа Таганский, утвержденным решением Совета депутатов муниципального округа Таганский от 27 мая 2015 года № 8-19/122,

Совет депутатов решил:

1. Внести изменение в решение Совета депутатов муниципального округа Таганский от 06 декабря 2017 года № 5-5/44 «Об утверждении состава общественного Совета при Совете депутатов муниципального округа Таганский», изложив приложение в новой редакции согласно приложению к настоящему решению.
2. Опубликовать настоящее решение в бюллетене «Московский муниципальный вестник» и разместить на официальном сайте муниципального округа Таганский.
3. Контроль за исполнением настоящего решения возложить на главу муниципального округа Таганский И.Т. Свиридова.

Глава муниципального округа Таганский **И.Т. Свиридов**

Приложение
к решению Совета депутатов
муниципального округа
Таганский
от 25 сентября 2018 года № 9-9/114

Состав Общественного совета при Совете депутатов муниципального округа Таганский

п/п	ФИО
1.	Акимова Елена Владимировна
2.	Бондарев Дмитрий Александрович
3.	Борисов Владимир Геннадьевич
4.	Горбунов Алексей Евгеньевич
5.	Горбунова Марина Александровна
6.	Гриценко Елена Петровна
7.	Дурникова Елена Вячеславовна
8.	Живцов Александр Александрович
9.	Захарченко Елена Анатольевна
10.	Калинина Людмила Викторовна
11.	Коткова Лидия Юрьевна
12.	Крупка Александр Михайлович
13.	Кузнецов Александр Сергеевич
14.	Лермонтова Валентина Александровна
15.	Лошкова Ирина Викторовна
16.	Машкина Елена Анатольевна
17.	Машнова Людмила Геннадьевна
18.	Мезенова Елена Алексеевна
19.	Миночкина Галина Валентиновна
20.	Набатян Левон Борисович
21.	Немова Ирина Владимировна
22.	Нинуа Нодари Григорьевич
23.	Платонова Лариса Владимировна
24.	Плетнева Мария Владимировна
25.	Поддубнов Олег Юрьевич
26.	Пономарев Михаил Владимирович
27.	Садовская Любовь Израйлевна
28.	Слюсарева Татьяна Наумовна
29.	Чернышев Андрей Олегович
30.	Шишлякова Ирина Яковлевна
31.	Ярошевич Екатерина Викторовна

РЕШЕНИЕ

25 сентября 2018 года № 9-12/117

О внесении предложения о проведении благоустройства по адресу: г. Москва, ул. Большие Каменщики, дом 4

В соответствии с частью 2 статьи 1, пунктом 2 части 15 статьи 3 Закона города Москвы от 11 июля 2012 года № 39 «О наделении органов местного самоуправления муниципальных округов города Москвы отдельными полномочиями города Москвы», пунктом 3 приложения 1 к Постановлению Правительства Москвы от 24 сентября 2012 года 507-ПП «О порядке формирования, согласования и утверждения перечней работ по благоустройству дворовых территорий, парков, скверов, компенсационному озеленению на объектах озеленения 3-й категории, расположенных в зоне жилой застройки, и капитальному ремонту многоквартирных домов», Постановлением Правительства Москвы от 26 декабря 2012 года № 849-ПП «О стимулировании управ районов города Москвы», подпунктом «е» пункта 21 части 2 статьи 3 Устава муниципального округа Таганский, рассмотрев обращение граждан, проживающих по адресу: г. Москва, ул. Большие Каменщики, дом 4, учитывая неудовлетворительное состояние дворовой территории по указанному адресу,

Совет депутатов решил:

1. Внести в управу Таганского района города Москвы предложение о включении благоустройства дворовой территории по адресу: г. Москва, ул. Большие Каменщики, дом 4 в адресный перечень дворовых территорий для проведения работ по благоустройству дворовых территорий на 2019 год с включением работ по устройству нового покрытия из асфальтобетонного покрытия с гидроизоляцией, устройству водоотводящих лотков и иных мероприятий, предусматривающих ликвидацию постоянного подтопления дворовой территории.
2. Направить настоящее решение в управу Таганского района города Москвы.
3. Опубликовать настоящее решение в бюллетене «Московский муниципальный вестник» и разместить на официальном сайте муниципального округа Таганский.
4. Контроль за исполнением настоящего решения возложить на главу муниципального округа Таганский И.Т. Свиридова.

Глава муниципального округа Таганский **И.Т. Свиридов**

МУНИЦИПАЛЬНЫЙ ОКРУГ ТВЕРСКОЙ В ГОРОДЕ МОСКВЕ

СОВЕТ ДЕПУТАТОВ

РЕШЕНИЕ

30.08.2018 № 75/2018

О результатах конкурса на право заключения договоров на реализацию социальных программ (проектов) по организации досуговой, социально-воспитательной, физкультурно-оздоровительной и спортивной работы с населением по месту жительства в нежилых помещениях, находящихся в собственности города Москвы

В соответствии с пунктом 2 части 7 статьи 1 Закона города Москвы от 11.07.2012 № 39 «О наделении органов местного самоуправления муниципальных округов в городе Москве отдельными полномочиями города Москвы», рассмотрев материалы Конкурсной комиссии (протоколы от 20.08.2018 и от 22.08.2018),

Совет депутатов решил:

1. Признать победителями конкурса на право заключения на безвозмездной основе договоров на реализацию социальных программ (проектов) по организации досуговой, социально-воспитательной, физкультурно-оздоровительной и спортивной работы с населением по месту жительства в нежилых помещениях, находящихся в собственности города Москвы некоммерческие организации согласно приложению к настоящему решению.
2. Направить настоящее решение в Департамент территориальных органов исполнительной власти города Москвы, префектуру Центрального административного округа города Москвы, управу Тверского района города Москвы.
3. Опубликовать настоящее решение в бюллетене «Московский муниципальный вестник» и разместить на официальном сайте муниципального округа по адресу: www.adm-tver.ru.
4. Контроль за выполнением настоящего решения возложить на главу муниципального округа Тверской Я.Б.Якубовича.

Глава муниципального округа Тверской **Я.Б.Якубович**

Приложение
к решению Совета депутатов
муниципального округа
Тверской
от 30.08.2018 № 75/2018

Победители конкурса на право заключения договоров на реализацию социальных программ (проектов) по организации досуговой, социально-воспитательной, физкультурно-оздоровительной и спортивной работы с населением по месту жительства в нежилых помещениях, находящихся в собственности города Москвы

№ п/п	Наименование победителя конкурса	Название социальной программы (проекта)	Адрес нежилого помещения
1	Благотворительный фонд поддержки детей и укрепления семейных ценностей Екатерины Иноземцевой	«Физкультурно-оздоровительный и культурно-досуговый центр «Счастливая семья»	Малая Дмитровка ул. д.29, стр.1
2	АНО ДО «Шапо-Синтез»	«Творчество без границ»	Малый Каретный пер., д.7
3	АНО ДО «Шапо-Синтез»	«Большая семья на Большом Каретном. За здоровый образ жизни!»	2-й Колобовский пер., д.9/2, стр.1
4	АНО «Социализация»	«Планета танца»	2-й Колобовский пер., д.9/2
5	АНО Культурно-досуговый центр «Элли»	«Преображение»	1-я Миусская ул., д.22, стр.4
6	АНО Культурно-досуговый центр «Элли»	«Преображение»	Новолесной пер., д.11/13, кв.3
7	Союз «Веста»	«Центр социального развития»	Новослободская ул., д.62, корп.15
8	АНО спортивно-патриотический центр «Победитель»	Программа гражданско-патриотического воспитания, пропаганды здорового образа жизни и подготовка службы в армии «Победитель 2018-2021 гг.»	Петровка ул., д.26, стр.2
9	АНО «Центр Катюша»	«Мы формируем доброе имя России»	Садовая-Каретная ул., д.8, стр.5
10	РОО «САМ ПЛЮС»	«Столица милосердия»	Садовая-Триумфальная ул., д.4-10
11	ТК «Детское Ателье»	#НесоседиАдрузья	Садовая-Триумфальная ул., д.16, стр.3
12	АНО «Центр развития социально значимых проектов и содействия укреплению межнационального и межрелигиозного согласия»	Культурно-спортивный центр	Сущевская ул., д.17
13	АНО «Социальная открытая линия»	Досуговый общественный центр гражданской взаимопомощи «Центр общественного взаимодействия»	Тихвинский пер., д.6
14	АНО «Авто-мото ТР-клуб»	«Будущее за нами»	Тихвинский пер., д.10/12 корп.9
15	АНО Культурный центр «Красные ворота»	«От сердца к сердцу»	3-я Тверская-Ямская ул., д.12
16	Фонд сохранения живописного наследия «Ретроспектива-А»	Программа по развитию досугового «Арт-клуба» по месту жительства	1-й Тверской-Ямской пер., д.14
17	Союз «Веста»	«Центр социального развития»	Чаянова ул., д.16

РЕШЕНИЕ

20.09.2018 № 78/2018

**О согласовании установки
ограждающих устройств по адресу:
Москва, ул. Новолесная, д. 6а**

В соответствии с пунктом 5 части 2 статьи 1 Закона города Москвы от 11.07.2012 года № 39 «О наделении органов местного самоуправления муниципальных округов в городе Москве отдельными полномочиями города Москвы, руководствуясь постановлением Правительства Москвы от 02.07. 2013 года № 428-ПП «О порядке установки ограждений на придомовых территориях в городе Москве»,

Совет депутатов решил:

1. Согласовать установку ограждающих устройств (ворот в ограждении плоскостной парковки) по адресу: Москва, **ул. Новолесная, д. 6а** согласно схеме размещения, представленной в приложении к настоящему решению, при соблюдении собственниками многоквартирного дома требований п.12, п.13 постановления Правительства Москвы от 02 июля 2013 года №428-ПП «О порядке установки ограждений на придомовых территориях в городе Москве».
2. Уведомить уполномоченное лицо собственников помещений в многоквартирных домах о том, что все споры, возникающие между собственниками помещений многоквартирного дома, иными заинтересованными лицами по вопросу установки, эксплуатации и демонтажа ограждающих устройств решаются в соответствии с действующим законодательством Российской Федерации, в том числе в судебном порядке.
3. Направить настоящее решение в Департамент территориальных органов исполнительной власти города Москва, управу Тверского района города Москвы, лицу, уполномоченному на представление интересов собственников жилых помещений многоквартирного дома.
4. Опубликовать настоящее решение в бюллетене «Московский муниципальный вестник» и разместить на официальном сайте муниципального округа Тверской по адресу: www.adm-tver.ru.
5. Контроль за выполнением настоящего решения возложить на главу муниципального округа Тверской Я.Б. Якубовича.

Глава муниципального округа Тверской **Я.Б. Якубович**

Приложение
к решению Совета депутатов
муниципального округа
Тверской
от 20.09.2018 № 78/2018

Схема
расположения запирающего устройства (распашных ворот) на территории общественной автостоянки по адресу Москва, ул. Новолесная, д. 6а.

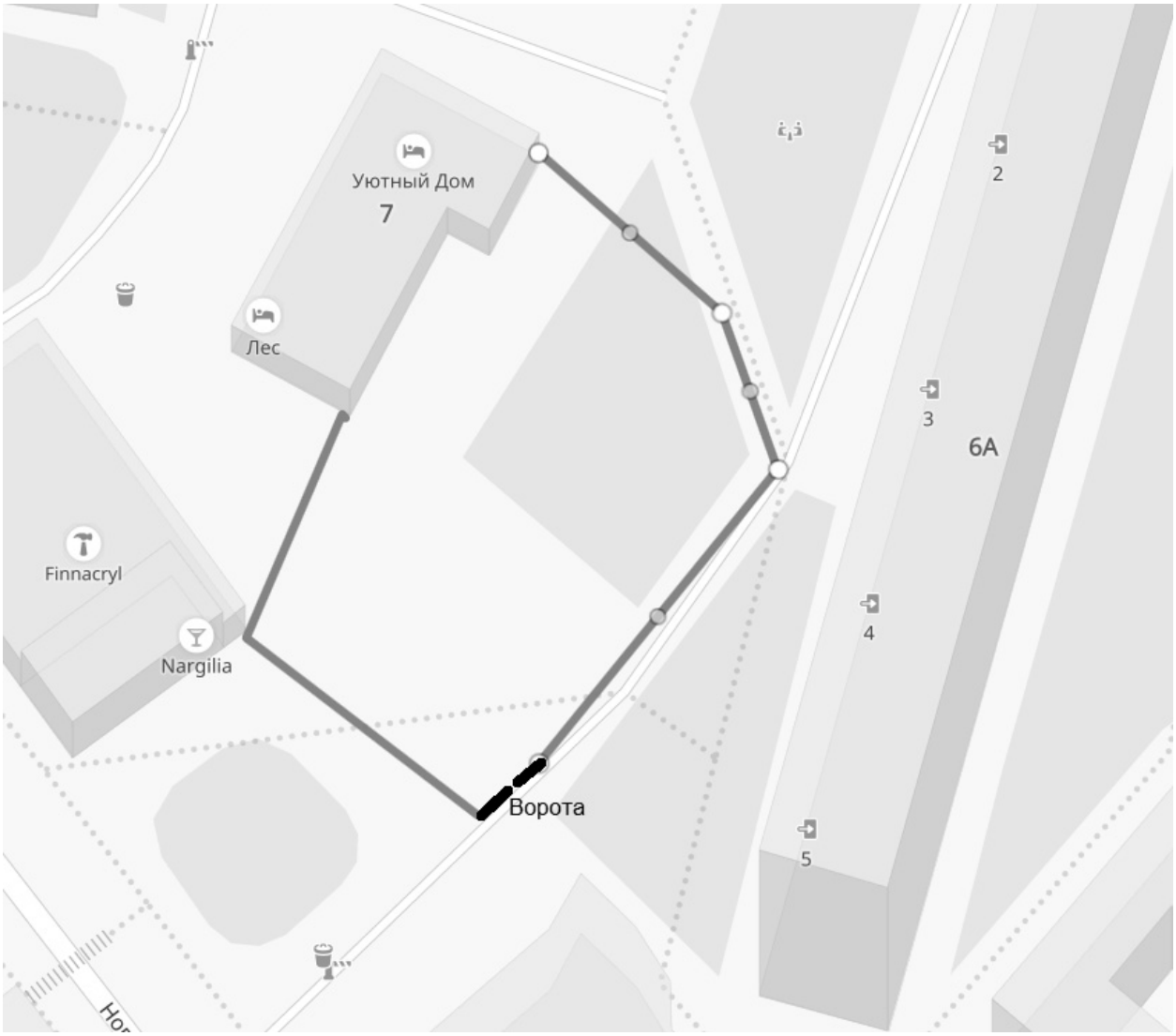

РЕШЕНИЕ

20.09.2018 № 79/2018

Об информации заместителя начальника ОМВД по району Тверской города Москвы о деятельности учреждения в 2017 году

Заслушав, в соответствии с частью 3 статьи 8 Федерального закона от 07.02.2011 № 3-ФЗ «О полиции», Приказом МВД РФ от 30.08.2011 №975 «Об организации и проведении отчетов должностных лиц территориальных органов МВД России», отчет начальника Отдела МВД России по району Тверской города Москвы в 2017 году,

Совет депутатов решил:

1. Принять информацию начальника ОМВД по району Тверской города Москвы Сойнова Е.В. о деятельности учреждения в 2017 году к сведению.
2. Направить настоящее решение в Департамент территориальных органов исполнительной власти города Москвы, префектуру Центрального административного округа города Москвы, управу Тверского района города Москвы.
3. Опубликовать настоящее решение в бюллетене «Московский муниципальный вестник» или газете «Каретный ряд» и разместить на официальном сайте муниципального округа Тверской в информационно-телекоммуникационной сети «Интернет» по адресу: www.adm-tver.ru.
4. Контроль за выполнением настоящего решения возложить на главу муниципального округа Тверской Я.Б.Якубовича.

Глава муниципального округа Тверской **Я.Б. Якубович**

РЕШЕНИЕ

20.09.2018 № 80/2018

О согласовании сводного районного календарного плана по досуговой, социально - воспитательной, физкультурно-оздоровительной и спортивной работе с населением по месту жительства на IV квартал 2018 года

В соответствии с пунктом 3 части 7 статьи 1 Закона города Москвы от 11.07.2012 № 39 «О наделении органов местного самоуправления муниципальных округов в городе Москве отдельными полномочиями города Москвы», обращением управы Тверского района города Москвы от 12.09.2018 №202-к,

Совет депутатов решил:

1. Согласовать в основном сводный районный календарный план по досуговой, социально-воспитательной, физкультурно-оздоровительной и спортивной работе с населением по месту жительства на IV квартал 2018 года (приложение к настоящему решению).
2. Направить настоящее решение в Департамент территориальных органов исполнительной власти города Москвы, префектуру Центрального административного округа города Москвы, управу Тверского района города Москвы.
3. Опубликовать настоящее решение в бюллетене «Московский муниципальный вестник» и разместить на официальном сайте муниципального округа Тверской по адресу: www.adm-tver.ru.
4. Контроль за выполнением настоящего решения возложить на главу муниципального округа Тверской Я.Б.Якубовича.

Глава муниципального округа
Тверской **Я.Б. Якубович**

Приложение
к решению Совета депутатов
муниципального округа
от 20.09.2018 № 80/2018

Сводный план на 4 квартал 2018 года
по досуговой, спортивно-массовой и физкультурно-оздоровительной работе с населением по месту жительства
Тверской район города Москва

№	Наименование мероприятия	Дата и время проведения	Место проведения	Ответственный (ФИО, телефон)	Возрастная категория участников	Описание мероприятия
АНО «Центр развития социально значимых проектов и содействия укреплению межнационального и межрелигиозного согласия»						
Досуговые, культурно-массовые мероприятия						
1.	Танцевально-театральный вечер	10.10.18 с 18.00-20.00	Сущевская, 17	Рожок А.Э. +79168238952	10+	Знакомство жителей района с Театральной студией. Показательные выступления педагогов
2.	Уличные интерактивные программы от учащихся Школы социального аниматора	С 10 по 20 декабря 2018	Тверской район	Рожок А.Э. +79168238952	0+	Уличная программа: игры, конкурсы, поздравления, детская дискотека
3.	Праздничный вечер в клубе свободного общения с привлечением учащихся танцевальной, театральной студий	С 05 по 11 декабря 2018	Сущевская, 17	Рожок А.Э. +79168238952	0+	В программе праздничного вечера: выступления, поздравления, проведение игр и конкурсов
4.	Акция по изготовлению подарков «Поделись улыбкой своей»	С 03.12-10.12. 2018	Сущевская, 17	Рожок А.Э. +79168238952	3+	Творческие мастер-классы и выставка подарков
Спортивно-массовые и физкультурно-оздоровительные мероприятия						
5.	Спортивное мероприятие для активных пенсионеров	09.10.18 с 16.00-18.00	Тверской район	Рожок А.Э. +79168238952	50 +	Мероприятие, приуроченное к празднованию Дня пожилого человека
6.	Соревнования по смешанным единоборствам «Наши успехи для тебя, Россия!»	04.11.18, 16.00-18.00	Сущевская, 17	Рожок А.Э. +79168238952	10 +	Показательные выступления педагогов студии
7.	Спортивно-досуговый праздник	03.12.2018, 12.00-14.00	Тверской район	Рожок А.Э. +79168238952	0+	Показательные выступления учащихся и тренеров центра
АНО организация по защите прав граждан «СОЦИАЛЬНАЯ ОТКРЫТАЯ ЛИНИЯ»						
Досуговые, культурно-массовые мероприятия						

8.	Международный день пожилого человека. Досугово-информационное мероприятие: Ресурсы опытного человека: помощь и вовлечение в жизнь района	1.10.2018	Тихвинский пер. д.6	Складчикова Екатерина Сергеевна +79175794470	От 60 лет	Бесплатно. Информационно-досуговое мероприятие, включающее в себя обсуждение возможностей людей старшего возраста для участия в жизни района Тверской, чаепитие, подарки
АНО «Авто-мотоТР-клуб»						
Досуговые, культурно-массовые мероприятия						
9.	Панно из ткани	20.10.2018	Помещение клуба	Семенова Юлия.	С 5 лет	Изготовление из лоскутков ткани и других материалов панно
10.	Мастер класс «Уголек»	18.10.2018	Помещение клуба	Шувалов Р	С 7 лет	мастер класс: рождественских ангелов и подарков для родных и близких. В конце мероприятия фотосессия.
11.	Мастер класс «Юбка»	18.11.2018	Помещение клуба	Семенова Юлия	С 12	Конструирование различных видов юбок конического вида.
12.	Мыловарение	01.12.2018	Помещение клуба	Юрова А.	С 5 лет	Мыловарение - увлекательный процесс, который будет интересен всем возрастам. Для детей это отличная возможность проявить свои творческие возможности, ведь им предстоит не только самим создать мыло, но и украсить его.
13.	Волшебное рождество	29.12.2018	Помещение клуба	Семенова Юлия	С 1 года	Мероприятия для детей и их родителей. Изготовление елочной игрушки. Развивающие игры для детей. Совместное творчество детей и родителей.
14.	Панно из ткани	20.10.2018	Помещение клуба	Семенова Юлия.	С 5 лет	Изготовление из лоскутков ткани и других материалов панно
Спортивно-массовые и физкультурно-оздоровительные мероприятия						
15.	Турнир по настольному теннису	17.11.2018	Помещение клуба	Дангринов Ю.	С 7 лет	Традиционное мероприятие, регистрация на турнир начинается с 01.11.2018. Проходит в один день на самого сильного игрока в настольный теннис.
АНО «Культурно-досуговый центр «Элли»						

Досуговые, культурно-массовые мероприятия						
16.	«Подари улыбку миру»	01- 07.10.2018 15.00-16.00	Новолесной пер., д.11/13 1-ая Миусская д.22, стр.4	Попова И.А. 8 916 810 67 47	7-55 лет (40 чел.)	Фотоконкурс, посвящённый, Дню пожилого человека и Всемирному Дню Улыбки
17.	«Разговор по душам»	14.10.2018 12.00-15.00	Новолесной пер., д.11/13	Попова И.А. 8 916 810 67 47	22-70 лет (25 чел.)	Тематическая беседа с психологом по семейным конфликтам в формате «Вопрос-Ответ»
18.	«Подарок для мамы»	18.11.2018 12.00-13.30	1-ая Миусская д.22, стр.4	Попова И.А. 8 916 810 67 47	4,5-40 лет (30 чел.)	Семейная интерактивная познавательная программа с мастер-классом по рукоделию и чаепитием, посвящённая Дню Матери
19.	«Спасибо, что вы есть»	22.11.2018 17.00-18.15	По договоренности	Попова И.А. 8 916 810 67 47	10-65 лет (100 чел.)	Литературно-музыкальный вечер, посвящённый Всемирному Дню Доброты
20. 2	«Новогодний сапожок»	06-07.12.2018 14.00-16.00	Новолесной пер., д.11/13 1-ая Миусская д.22, стр.4	Попова И.А. 8 916 810 67 47	10-60 лет (40 чел.)	Мастер-класс по шитью , посвященный Битве под Москвой
21.	«Веселый Новый год»	23.12.2018 11.30-13.00 14.00-15.30 16.30-18.00	1-ая Миусская д.22, стр.4	Попова И.А. 8 916 810 67 47	1,5- 40лет (30чел.х3)	Интерактивная праздничная программа с песнями, стихами, загадками, играми у ёлки с Дедом Морозом и Снегурочкой. Вручение подарков, чаепитие.
22.	«Голубой огонек»	29.12.2018 18.00-21.00	1-ая Миусская д.22, стр.4	Попова И.А. 8 916 810 67 47	35-60 лет (26 чел.)	Праздничная музыкальная программа с розыгрышами и шутками, от Деда Мороза и Снегурочки. Новогоднее чаепитие.
Спортивно-массовые и физкультурно-оздоровительные мероприятия						
23.	«Свободное дыхание»	25.10.2018 19.00-21.00	1-ая Миусская д.22, стр.4	Попова И.А. 8 916 810 67 47	40-65 лет (20чел.)	Мастер-класс по оздоровительной дыхательной гимнастике
24.	Новогодний шахматный турнир	24.12.2018 16.00-17.00	1-ая Миусская д.22, стр.4	Попова И.А. 8 916 810 67 47	5- 12 лет (30чел.)	Новогодний Шахматный турнир и шахматная викторина с Дедом Морозом. Награждение победителей, вручение подарков.
РОФ «Ретроспектива - А»						
Досуговые, культурно-массовые мероприятия						
25.	Программа «Маленькими шагами по городу», интерактивные экскурсии по центру Москвы	См. расписание на октябрь на сайте	Центр Москвы	Устругова Е. 8 9161597381	По записи	Знакомство с историей Москвы её становления

26.	Передвижная выставка работ выполненных на пленэре в Узбекистане	Сентябрь-ноябрь	Города Узбекистана	Лисенкова О.В.	25-60лет	Все, кто работал на пленэре выставляют свои произведения
27.	Выставка графики «Защитим Москву»	Сентябрь- декабрь	ДК Ассоциации «Русь» ОДОН, Реутов	Лисенкова О.В.	20-40лет	Подготовка выставки силами членов клуба
28.	Выставка работ художника Ольги Лисенковой, члена Союза художников России, члена Московского Союза художников«Европейские зарисовки»	С 05.09.2018г.-30.11.2018г.	Библиотека №120 г.Москва	Лисенкова О.В.	автор	Выставка работ, которая показывает многообразие мира, в котором мы живём
29.	Программа «Маленькими шагами по городу» интерактивные экскурсии по центру Москвы	См. расписание на ноябрь на сайте	Центр Москвы	Устругова Е. 8 9161597381	По записи	Знакомство с историческим центром Москвы с его реконструкцией
30.	Выставка работ, посвящённая Дню Матери в России	Весь ноябрь месяц 2018	«Арт-клуб»	Лисенкова О.В.	Все желающие	
31.	Персональная выставка художника Ольги Лисенковой, члена Союза художников России, члена Московского Союза художников «Путешествия по России и Белоруссии»	С 24.10.2018г.-30.10.2018г.	г..Москва галерея Пром Графики	Лисенкова О.В.	автор	Выставка работ, которая показывает многообразие мира, в котором мы живём
32.	Выставка работ «С нами Новый год»	декабрь	Художественно-гуманитарный колледж	Лисенкова О.В.	Все желающие	Подготовка выставки силами членов клуба
33.	Программа «Маленькими шагами по городу» интерактивные экскурсии по центру Москвы	См. расписание на декабрь на сайте	Центр Москвы	Устругова Е. 89161597381	По записи	Знакомство с историческим центром Москвы с его культурным наследием
34.	Мастер-класс для людей зрелого возраста «Новогодняя игрушка»	С 01 по 28 декабря 2018	«Арт-клуб»	Полесушкина Е.	55+	Рисуем, делаем, общаемся
Центр Эстетики и Красоты «КАТЮША»						
Досуговые, культурно-массовые мероприятия						
35.	Прием новых детей в студию	01.10.2018 в 12.00	ЦЭиК «Катюша» ул. Садовая Каретная 8 стр.5	Цахилова З.А. +79859999370	5-16лет	300 участников
36.	Родительское собрание, концерт «День первогруппника»	08.10.2018 в 13.00	ЦЭиК «Катюша» ул. Садовая Каретная 8 стр.5	Цахилова З.А. +79859999370	5-60 лет	50 участников
37.	Участие в концерте на открытии Школы Доброты Мэри Поппинс	10.10.2018 в 16.00	Ул. Шарикопод-шипников-ская д.10	Цахилова З.А. +79859999370	5-60 лет	300 участников
38.	Участие в концерте к 20-летию Духовного центра «Маяк света»	18.10.2018 в 16.00	Проспект Мира д. 112	Цахилова З.А. +79859999370	5-60 лет	500 участников
39.	Организация концерта «Лицейский день А.С. Пушкина»	19.10.2018 в 16.00	ЦЭиК «Катюша» ул. Садовая Каретная 8 стр.5	Цахилова З.А. +79859999370	5-60лет	40 участников
40.	Подготовка к 200-летию И.С. Тургенева	01.11– 08. 11.2018	ЦЭиК «Катюша» ул. Садовая Каретная 8 стр.5	Цахилова З.А. +79859999370	10-16 лет	50 участников

41.	Участие в концерте к 200-летию И.С. Тургенева	09.11.2018 в 16.00	Музей И.С. Тургенева	Цахилова З.А. +79859999370	5-60 лет	200 участников
42.	Организация концерта ко Дню Дружбы и Толерантности	16.11.2018	ЦЭиК «Катюша» ул. Садовая Каретная 8 стр.5	Цахилова З.А. +79859999370	5-16 лет	40 участников
43.	Подготовка к 25-летию Центра Катюша	17.11 – 29.11. 2018	ЦЭиК «Катюша» ул. Садовая Каретная 8 стр.5	Цахилова З.А. +79859999370	5-16 лет	40 участников
44.	Организация концерта к 25-летию Центра «Катюша»	30.11.2018 в 16.00	Центральный Дом Кино	Цахилова З.А. +79859999370	5-70 лет	500 участников
45.	Участие в концерте к юбилею Федора Тютчева	05.12.2018 в 16.00	Усадьба Тютчева в Мураново	Цахилова З.А. +79859999370	5-60 лет	300 участников
46.	Экзаменационная сессия	17.12. – 29.12.2018	ЦЭиК «Катюша» ул. Садовая Каретная 8 стр.5	Цахилова З.А. +79859999370	5-16 лет	40 участников
47.	Подготовка к Новогодним концертам	25.12.2018	ЦЭиК «Катюша» ул. Садовая Каретная 8 стр.5	Цахилова З.А. +79859999370	5-16 лет	40 участников
Союз Веста						
Досуговые, культурно-массовые мероприятия						
48.	Конкурс рисунков	Весь сентябрь месяц 2018	Сайт, соцсети, выставки	Бакаева Р., +7 9161276113	По возрастным категорий (4 - 25 лет)	Онлайн - оффлайн
49.	Цикл встреч в условиях анти-кафе «Что мы знаем и чего не знаем о себе»	С октября по декабрь включительно	уточняется	Бакаева Р., +79161276113	взрослые	Вечер вопросов и ответов: педагогов, психологов, врачей
50.	Развивашки – творческие занятия	октябрь - декабрь	уточняется	Бакаева Р., +79161276113	для детей 3-7 лет	Курсы: рисование, подготовка к школе, театру, этикету и т.д.
51.	Творческие занятия для взрослых	октябрь- декабрь	уточняется	Бакаева Р., +79161276113	Взрослые и дети	Мастер классы по рисованию, хореографии, театру и другим направлениям развития
52.	Фото – конкурс Коты и дети	октябрь	Сайт, соцсети	Бакаева Р., +7 9161276113	Без возраст. ограничений	Онлайн
53.	С днем рожденья, друг!	октябрь	уточняется	Бакаева Р., +7 9161276113	Активисты союза, инвалиды	Праздничные посиделки. Чествование активистов союза
54.	Цикл художественно – исторических экскурсий, выездной тур по Золотому кольцу	октябрь - декабрь	По согласованию	Бакаева Р., +79161276113	Взрослые, дети, семьи	Пешие экскурсий по достопримечательностям и музеям Москвы, выездной тур по местам силы Золотого кольца России
55.	Вечер джаза и гитары «Давайте говорить друг другу комплементы»	ноябрь	уточняется	Бакаева Р., +79161276113	взрослые	Клубное мероприятие ко дню инвалида

56.	Литературный новогодний конкурс	ноябрь	Сайт, соцсети	Бакаева Р., +79161276113	Без возрастных ограничений	Онлайн, самое трогательное письмо Деду Морозу
57.	Сказочное цирковое шоу «Himitsu – легенда о тайных сокровищах Японии»	декабрь	уточняется	Бакаева Р., +79161276113	Для всей семьи	11 шоу, Новогодняя интерактивная программа Театр Марион, розыгрыш призов
Спортивно-массовые и физкультурно-оздоровительные мероприятия						
58.	Клуб любителей шахмат, шашек, настольных игр	С 01.10.18 по 28 12.18	уточняется	Бакаева Р., +79161276113	Для взрослых	Клубные занятия по расписанию
59.	Спортивные соревнования «Выходи играть во двор»	С 01.10.18 по 28 12.18	уточняется	Бакаева Р., +79161276113	Подростки, молодежь	Веселый старты, соревнования по дартс
60.	Курсы йоги: пси-йога и нейройога	С 01.10.18 по 28 12.18	уточняется	Бакаева Р., +791612-6113	Для взрослых и детей	Клубные занятия по расписанию
АНО «СОЦИАЛИЗАЦИЯ»						
Досуговые, культурно-массовые мероприятия						
61.	Открытые уроки «Парные джазовые танцы Линди Хоп» 2 раза в месяц	С 01.10.18 по 28 12.18	2-й Колобовский пер.9/2	Клюенков П.С.; 89166010731	25-45	танцы
62.	Открытый урок по «Соло Джаз», один раз в месяц	С 01.10.18 по 28 12.18	2-й Колобовский пер.9/2	Клюенков П.С.	25-45	танцы
63.	Открытый урок «Блюз», один раз в месяц	С 01.10.18 по 28 12.18	2-й Колобовский пер.9/2	Клюенков П.С.	25-45	танцы
64.	Открытый урок «Чарльстон», один раз в месяц	С 01.10.18 по 28 12.18	2-й Колобовский пер.9/2	Клюенков П.С.	25-45	танцы
65.	Открытый урок «Шег», один раз в месяц	С 01.10.18 по 28 12.18	2-й Колобовский пер.9/2	Клюенков П.С.	25-45	танцы
НОТК «Детское Ателье»						
Досуговые, культурно-массовые мероприятия						
66.	«Синий платочек» мастер-класс	С 01.10.2018 по 01.11.2018	ЦСО «Арбат»	Громова А.М. 89663440299	18-99	20 участников
67.	«Тильда», мастер-класс	10 октября 17.00-21.00	Садовая-Триумфальная,16	Громова Н.Н. 89161630978	10-60	10 участников
68.	«Мозаика», мастер-класс	17 октября 17.00-21.00	Садовая Триумфальная, 16	Громова Н.Н. 89161630978	10-60	10 участников
69.	«Скрапбукинг», мастер-класс	24 октября 17.00-21.00	Садовая-Триуфальная,16	Громова Н.Н. 89161630978	10-60	10 участников
70.	«Неглинка», виртуальная экскурсия	26 октября 14.00-16.00	М.Каретный,7	Григорьева Ю.В. 89164061626	60-89	10 участников

71.	Милонга, вечер танго	26 октября, 19.00-22.00	М.Каретный,7	Семешко Е.А. 89267060660		20 участников
72.	«Аксессуары», м-кл по изготовлению париков	Последние выходные октября	Ул.Косыгина, 17. Дворецтв. На Воробьевых горах	Громова А.М. 89663440299	12-20	15 участников
73.	Фестиваль национальных культур	С 01.11 по 28.11 2018	М.Каретный,7	Аношкин А.А., Громова Е.В.	7-40	30 участников
74.	«Ребята и зверята», фотофестиваль	С 01.11.2018 по 28.12.2018	М.Каретный, 7	Громова А.М. 89680560408	10-99	неограниченно
75.	«Откртый урок», хореография	ноябрь	М.Каретный,7	Юмашева Л.В. 89685993020	7-60	30 участников
76.	«Русский романс», культпоход	ноябрь	Союз музыкальных деятелей	Григорьева Ю.В. 89164061626	20-60	10 участников
77.	Елки незеленые, масстер-класс по нетрадиционной елке	6 декабря 17.00-21.00	Садовая Триумфальная,16	Громова Н.Н. 89161630978	10-99	10 участников
78.	«Рождественская открытка», мастер-класс	13 декабря 17.00-21.00	Садовая Триумфальная,16	Громова Е.В. 84956942911	10-99	10 участников
79.	«Маскарад», дизайн-марафон	15 декабря 15.00-20.00	Садовая Триумфальная,16	Громова А.М. 89685990302	15-20	10 участников
80.	«Здравствуй, елка», новогодний праздник	18.00-22.00 22декабря	М.Каретный,7	ЮмашеваЛ.В., Григорьева Ю.В. 89164051625	10-60	30 участников
81.	«Новый год в стиле танго»	26 декабря	М.Каретный,7	Семешко Е.А	20-60	30 участников
82.	«Праздничный стол», мастер-класс	28 декабря	Садовая Триумфальная,16	Роговая О.Г. 890899320448	20-60	10 участников
83.	«Полосатый Новый год»	30 декабря	Садовая Триумфальная,16	Громова А.М. 8663440299	16-24	20 участников
Благотворительного фонда поддержки детей и укрепления семейных ценностей Екатерины Иноземцевой						
Досуговые, культурно-массовые мероприятия						
84.	Праздничная интерактивная и анимационная программа для населения Тверского района ЦАО г. Москвы «Мыльные пузыри»	9 сентября 2018 года с 10.00 до 18.00	Старопименоский пер., д.5 (площадка перед школой)	Иноземцева Т.С. 8-926-572-34-36	2-70 лет	Интерактивная программа с анимацией для детей и взрослых (шоу мыльных пузырей, музыкальное сопровождение и интерактивные игры с героем мультиков «Феи Розочки»)
85.	Праздничная интерактивная и анимационная программа для населения Тверского района ЦАО г. Москвы «День города»	15 сентября 2018 года с 12.00 до 14.00	Ул. Александра Невского, д.3 (площадь на Миуссах)	Иноземцева Т.С.	2-70 лет	Интерактивная программа с анимацией для детей и взрослых (шоу мыльных пузырей, музыкальное сопровождение и интерактивные игры с героем мультиков «Феи Розочки»)

86.	Открытое музыкальное занятие для детей и молодежи Тверского района ЦАО г. Москвы и мастер - класс студии актерского мастерства «Kid's Time»	13 октября 2018 года с 11.00 до 12.30	ул. Малая Дмитровка д.27 (ГБУ ТЦСО «Арбат» филиал Тверской)	Иноземцева Т.С.	4-18 лет	Открытое музыкальное интерактивное занятие для детей и молодежи с участием детей с ОВЗ. Мастер-класс студии актерского мастерства «Kid's Time» с целью раскрытия талантов и творчесского патенциала у детей и молодежи.
Спортивно-массовые и физкультурно-оздоровительные мероприятия						
87.	Мастер – класс по ОФП для детей	6 октября 2018 года с 10.00 до 11.00	ул. Малая Дмитровка д.29 стр.1	Иноземцева Т.С. 8-926-572-34-36	от 3 до 10 лет	Открытое занятие для детей Тверского района ЦАО г. Москвы с целью пропаганды здорового образа жизни, физического развития.
88.	Открытое занятие для детей «Йога для детей»	6 октября 2018 года с 11.30 до 12.30	ул. Малая Дмитровка д.29 стр.1	Иноземцева Т.С. 8-926-572-34-36	от 4 до 12 лет	Открытое занятие для детей Тверского района ЦАО г. Москвы с целью пропаганды здорового образа жизни, физического развития.
89.	Мастер – класс по фехтованию для детей и молодежи с ОВЗ	10 ноября 2018 года с 11.00 до 13.00	ул. Малая Дмитровка д.27 (ГБУ ТЦСО «Арбат» филиал Тверской)	Иноземцева Т.С. 8-926-572-34-36	От 7- 35 лет	Открытое занятие для детей и молодежи с ОВЗ Тверского района ЦАО г. Москвы с целью пропаганды здорового образа жизни, физического развития.
90.	Фитнес для взросых	10 ноября 2018 года с 14.00 до 15.00	ул. Малая Дмитровка д.27 (ГБУ ТЦСО «Арбат» филиал Тверской)	Иноземцева Т.С. 8-926-572-34-36	От 7- 35 лет	Открытое занятие для людей старшего возраста Тверского района ЦАО г. Москвы с целью пропаганды здорового образа жизни, физического развития.
91.	Арт-терапия для детей и занятие по мелкой моторике	11 ноября 2018 года с 11.00 до 13.00	ул. Малая Дмитровка д.29 стр.1	Иноземцева Т.С. 8-926-572-34-36	от 4 до 12 лет	Открытое занятие для детей Тверского района ЦАО г. Москвы с целью сенсорно-моторного и творческого развития, общения среди сверстников.
Региональная общественная организация содействия воспитанию всесторонне развитого молодого поколения «САМ-ПЛЮС»						
Досуговые, культурно-массовые мероприятия						
92.	Развитие массового спорта и здорового образа жизни. Встреча детей с олимпийским призером Рой Джонс	02.10.2018	Г. Москва, ул. Новая Басманная 10	80	Дети и молодежь от 7 до 18 лет	Встреча с Рой Джонс -американский и российский боксёр-профессионал. Золотой призёр Олимпийских игр. В программе мастер классы и общение

93.	Новогодние мероприятия. Елка	28.12.2018, 29.12.2018, 30.12.2018	Г. Москва, ул. Садовая-Триумфальная, д. 4-10, ул. Лосиноостровская 29 к 1, ул.Мысы Джалиля к 1, пр. Гурьевский д. 27 к.3, Московская область, Ступинский район, п/о Большое Алексеевское, д. Радужная, ул. Садовая 3	200	от 7 до 60 лет	Интерактивная программа. Игры и развлечения с участием аниматоров, вцыступление артистов музыкального жанра

РЕШЕНИЕ

20.09.2018 № 81/2018

О результатах конкурса на право заключения договоров на реализацию социальных программ (проектов) по организации досуговой, социально-воспитательной, физкультурно-оздоровительной и спортивной работы с населением по месту жительства в нежилых помещениях, находящихся в собственности города Москвы

В соответствии с пунктом 2 части 7 статьи 1 Закона города Москвы от 11.07.2012 № 39 «О наделении органов местного самоуправления муниципальных округов в городе Москве отдельными полномочиями города Москвы», рассмотрев материалы Конкурсной комиссии (протоколы от 20.08.2018 и от 22.08.2018),

Совет депутатов решил:

1. Признать победителями конкурса на право заключения на безвозмездной основе договоров на реализацию социальных программ (проектов) по организации досуговой, социально-воспитательной, физкультурно-оздоровительной и спортивной работы с населением по месту жительства в нежилых помещениях, находящихся в собственности города Москвы некоммерческие организации согласно приложению к настоящему решению.
2. Направить настоящее решение в Департамент территориальных органов исполнительной власти города Москвы, префектуру Центрального административного округа города Москвы, управу Тверского района города Москвы.
3. Опубликовать настоящее решение в бюллетене «Московский муниципальный вестник» и разместить на официальном сайте муниципального округа по адресу: www.adm-tver.ru.
4. Контроль за выполнением настоящего решения возложить на главу муниципального округа Тверской Я.Б.Якубовича.

Глава муниципального округа
Тверской **Я.Б.Якубович**

Приложение
к решению Совета депутатов
муниципального округа Тверской
от 20.09.2018 № 81/2018

Победители конкурса
на право заключения договоров на реализацию социальных программ (проектов) по организации досуговой, социально-воспитательной, физкультурно-оздоровительной и спортивной работы с населением по месту жительства в нежилых помещениях, находящихся в собственности города Москвы

№ п/п	Наименование победителя конкурса	Название социальной программы (проекта)	Адрес нежилого помещения
1	АНО Творческий центр «Джельсомино»	«Все дети талантливы»	Делегатская ул. д.14/2
2	ДСТК «Титан»	«Тверской велосипедный клуб города Москвы»	1-я Тверская-Ямская ул., д.11

РЕШЕНИЕ

20.09.2018 № 82/2018

О внесении изменений в решение Совета депутатов муниципального округа Тверской от 17.05.2018 № 54/2018

В соответствии с пунктом 2 части 2 статьи 1 Закона города Москвы от 11.07.2012 № 39 «О наделении органов местного самоуправления муниципальных округов в городе Москве отдельными полномочиями города Москвы»

Совет депутатов решил:

1. Внести следующее изменение в решение Совета депутатов муниципального округа Тверской 17.05.2018 № 54/2018 «Об участии депутатов в работе комиссий, осуществляющих открытие работ и приемку выполненных работ по благоустройству территории Тверского района города Москвы в 2018 году, а также участии в контроле за ходом выполнения указанных работ»:

Изложить приложение в новой редакции согласно приложению к настоящему решению.

2. Направить настоящее решение в Департамент территориальных органов исполнительной власти города Москвы, префектуру Центрального административного округа города Москвы и управу Тверского района.

3. Опубликовать настоящее решение в бюллетене «Московский муниципальный вестник» или газете «Каретный ряд» и разместить на официальном сайте муниципального округа Тверской по адресу: www.adm-tver.ru.

4. Контроль за реализацией предложения возложить на главу муниципального округа Тверской Я.Б.Якубовича.

Глава муниципального округа
Тверской **Я.Б. Якубович**

Приложение
к решению Совета депутатов
муниципального округа Тверской
от 20.09.2018 года № 82/2018

Приложение
к решению Совета депутатов
муниципального округа Тверской
от 17.05.2018 года № 54/2018

Закрепление участия депутатов в работе комиссий, осуществляющих открытие работ и приемку выполненных работ по благоустройству территории Тверского района города Москвы в 2018 году, а также участия в контроле за ходом работ

Адрес	Основной депутат	Резервный депутат
Вадковский пер. 12, 16, 18 стр.1, 18 стр.5	Боженов А.Ю.	Якубович Я.Б.
Долгоруковская д.35 (земля общего пользования)	Боженов А.Ю.	Хараидзе К.Г.
Тверская Ямская 2-я ул. д.38	Боженов А.Ю.	Хараидзе К.Г.
Тверская-Ямская 3-я ул. 42/8	Боженов А.Ю.	Хараидзе К.Г.
Александра Невского ул. д.19/25	Востриков Д.В.	Боженов А.Ю.
Никоновский пер. д.19\22	Востриков Д.В.	Середа Д.С.
Самотечный 1й пер. д.22	Востриков Д.В.	Середа Д.С.
Самотечный 3-й пер. д.16	Востриков Д.В.	Середа Д.С.
Тверская Ямская 3-я ул. д.56\6	Грецкая М.В.	Боженов А.Ю.
Вадковский пер. 20 с.1, 20 с.2	Купрова Е.В.	Якубович Я.Б.
Палиха ул. 2А	Купрова Е.В.	Якубович Я.Б.
Тихвинская ул., д.3 (спорт площадки)	Купрова Е.В.	Якубович Я.Б.
Тихвинский пер. д.11	Купрова Е.В.	Якубович Я.Б.
Тихвинский пер. д.13	Купрова Е.В.	Якубович Я.Б.
Делегатская ул., д.14/2	Середа Д.С.	Востриков Д.В.
Воротниковский пер. д.5\9	Третьяков Д.А.	Фильченко Г.А.
Воротниковский пер. д.8 стр.1	Третьяков Д.А.	Фильченко Г.А.
Дегтярный пер. 15 к.1, 15 к.2	Третьяков Д.А.	Фильченко Г.А.
Садовая Триумфальная ул. 12-14 стр.1	Третьяков Д.А.	Фильченко Г.А.
Тверская ул. 8 к.1 (детская площадка)	Третьяков Д.А.	Фильченко Г.А.
Брюсов пер., д.12	Фильченко Г.А.	Третьяков Д.А.
Тверская ул. 6 с.1, 6 с.3, 6 с.5, 6 с.6 (детская площадка)	Фильченко Г.А.	Третьяков Д.А.
Бутырский вал д.28, Новолесной пер д.7, д.11-13	Хараидзе К.Г.	Боженов А.Ю.
Бутырский вал д.32, д.34	Хараидзе К.Г.	Боженов А.Ю.
Лесная ул. д.8\12	Хараидзе К.Г.	Боженов А.Ю.
Лесной 2й пер, д.10 стр.1, д.11	Хараидзе К.Г.	Боженов А.Ю.
Миусская 1-я ул. 22/24 стр.2, стр.3, стр.4	Хараидзе К.Г.	Боженов А.Ю.
Оружейный пер. д.5	Хараидзе К.Г.	Боженов А.Ю.
Воротниковский пер. 4; Старопименовский пер. 12/6	Шинкаренко Н.Б.	Фильченко Г.А.
Дмитровка Б. ул. 21/7	Якубович Я.Б.	Третьяков Д.А.
Старопименовский пер. 14, 16	Шинкаренко Н.Б.	Фильченко Г.А.
Весковский пер. д.3 (сквер)	Якубович Я.Б.	Боженов А.Ю.
Новолесная ул. д.18 к.1	Якубович Я.Б.	Купрова Е.В.
Новолесная ул. д.7-11	Якубович Я.Б.	Боженов А.Ю.
Угловой пер. д.4	Якубович Я.Б.	Купрова Е.В.
Угловой пер. д.6	Якубович Я.Б.	Купрова Е.В.

РЕШЕНИЕ

20.09.2018 № 83/2018

О поощрении депутатов Совета депутатов муниципального округа Тверской за III квартал 2018 года

На основании ч. 16, 17 ст. 3 Закона города Москвы от 11.07.2012 № 39 «О наделении органов местного самоуправления муниципальных округов в городе Москве отдельными полномочиями города Москвы», Закона города Москвы от 23.11.2016 № 42 «О бюджете города Москвы на 2017 год и плановый период 2018 и 2019 годов», Постановления Правительства Москвы от 17.12.2013 № 853-ПП «Об утверждении порядков предоставления межбюджетных трансфертов из бюджета города Москвы бюджетам внутригородских муниципальных образований», Порядка поощрения депутатов муниципального округа Тверской города Москвы, утвержденного решением Совета депутатов муниципального округа Тверской от 26.05.2015 № 451/2015, Соглашения с Департаментом финансов города Москвы о предоставлении межбюджетного трансферта из бюджета города Москвы в целях повышения эффективности осуществления Советом депутатов муниципального округа переданных полномочий города Москвы бюджету муниципального округа Тверской № МБТ-32-02-10-123/18 от 16.03.2018,

Совет депутатов решил:

1. За участие в осуществлении отдельных полномочий города Москвы, переданных Законом города Москвы от 11.07.2012 года № 39 «О наделении органов местного самоуправления муниципальных округов в городе Москве отдельными полномочиями города Москвы», поощрить следующих депутатов Совета депутатов муниципального округа Тверской:
   1) Боженова Артема Юрьевича - 60 000 руб. (в т.ч. НДФЛ 13%);
   2) Вострикова Дениса Владимировича - 60 000 руб. (в т.ч. НДФЛ 13%);
   3) Грецкую Марину Валерьевну - 60 000 руб. (в т.ч. НДФЛ 13%);
   4) Купрову Елену Викторовну - 60 000 руб. (в т.ч. НДФЛ 13%);
   5) Середу Дениса Сергеевича - 60 000 руб. (в т.ч. НДФЛ 13%);
   6) Титова Вячеслава Константиновича - 60 000 руб. (в т.ч. НДФЛ 13%);
   7) Третьякова Дмитрия Александровича - 60 000 руб. (в т.ч. НДФЛ 13%);
   8) Фильченко Галину Александровну - 60 000 руб. (в т.ч. НДФЛ 13%);
   9) Хараидзе Кетеван Гурамовну - 60 000 руб. (в т.ч. НДФЛ 13%);
   10) Шинкаренко Николая Борисовича - 60 000 руб. (в т.ч. НДФЛ 13%).

2. Администрации муниципального округа Тверской выплатить поощрение в соответствии с пунктом 1 настоящего решения.

3. Опубликовать настоящее решение в бюллетене «Московский муниципальный вестник» и разместить на официальном сайте муниципального округа Тверской по адресу: www.adm-tver.ru.

4. Контроль за выполнением настоящего решения возложить на главу муниципального округа Тверской Я.Б. Якубовича.

Глава муниципального округа
Тверской **Я.Б. Якубович**

РЕШЕНИЕ

20.09.2018 № 84/2018

О поощрении главы муниципального округа Тверской Я.Б. Якубовича

В соответствии с п.2, ч.3 ст.9 Устава муниципального округа Тверской

Совет депутатов решил:

1. Поощрить главу муниципального округа Тверской Я.Б.Якубовича за участие в осуществлении отдельных полномочий города Москвы, переданных Законом города Москвы от 11.07.2012 № 39 «О наделении органов местного самоуправления муниципальных округов в городе Москве отдельными полномочиями города Москвы в размере 240 000 (Двести сорок тысяч) руб. 00 коп. за счет остатка средств бюджета муниципального округа Тверской.
2. Администрации муниципального округа Тверской выплатить поощрение в соответствии с пунктом 1 настоящего решения.
3. Опубликовать настоящее решение в бюллетене «Московский муниципальный вестник» и разместить на официальном сайте муниципального округа Тверской по адресу: www.adm-tver.ru.
4. Контроль за выполнением настоящего решения возложить на главу муниципального округа Тверской Я.Б.Якубовича.

Глава муниципального округа Тверской **Я.Б. Якубович**

РЕШЕНИЕ

20.09.2018 № 85/2018

О премировании исполняющего обязанности главы администрации муниципального округа Тверской Л.Ю. Галояна

В соответствии с п.2. ч.3 ст.9 Устава муниципального округа Тверской, в соответствии со статьей 34 Закона города Москвы от 22.10.2008 № 50 «О муниципальной службе в городе Москве»

Совет депутатов решил:

1. Выделить денежные средства из экономии бюджетных средств на оплату труда главе муниципального округа Тверской на выплату премии за выполнение особо важных и сложных заданий, за успешное и добросовестное исполнение полномочий главы администрации муниципального округа Тверской в размере 210 000 (Двести десять тысяч) рублей 00 копеек исполняющему обязанности главы администрации муниципального округа Тверской Л.Ю. Галояну.
2. Администрации муниципального округа Тверской выплатить премию в соответствии с пунктом 1 настоящего решения.
3. Опубликовать настоящее решение в бюллетене «Московский муниципальный вестник» и разме-

стить на официальном сайте муниципального округа Тверской по адресу: www.adm-tver.ru.

4. Контроль за выполнением настоящего решения возложить на главу муниципального округа Тверской Я.Б.Якубовича.

Глава муниципального округа
Тверской **Я.Б. Якубович**

РЕШЕНИЕ

20.09.2018 № 87/2018

Об утверждении плана работы Совета депутатов муниципального округа Тверской на IV квартал 2018 года

В соответствии с Федеральным Законом от 06.10.2003 № 131-ФЗ «Об общих принципах организации местного самоуправления в Российской Федерации», Законом города Москвы от 06.11.2002 № 56 «Об организации местного самоуправления в городе Москве», Уставом муниципального округа Тверской, Регламентом Совета депутатов муниципального округа Тверской,

Совет депутатов решил:

1. Утвердить план работы Совета депутатов муниципального округа Тверской на IV квартал 2018 года согласно приложению к настоящему решению.

2. Опубликовать настоящее решение в бюллетене «Московский муниципальный вестник» и разместить на официальном сайте муниципального округа Тверской в информационно-телекоммуникационной сети «Интернет» по адресу: www.adm-tver.ru.

3. Контроль за выполнением настоящего решения возложить на главу муниципального округа Тверской Я.Б. Якубовича.

Глава муниципального
округа Тверской **Я.Б. Якубович**

Приложение
к решению Совета депутатов
муниципального округа
Тверской
от 20.09.2018 № 87/2018

План
работы Совета депутатов муниципального округа Тверской
на IV квартал 2018 года

№	Рассматриваемые вопросы	Срок рассмотрения вопроса
1	Работа с письмами, жалобами, обращениями граждан, предприятий, организаций, учреждений (по мере поступления)	октябрь-декабрь
2	**Заседания Совета депутатов муниципального округа Тверской**	18.10.2018 15.11.2018 20.12.2018
3	Участие в заседаниях Окружной комиссии по вопросам градостроительства, землепользования и застройки в ЦАО	октябрь-декабрь
4	**Заседание комиссий Совета депутатов:**	
4.1	Бюджетно-финансовая комиссия	при внесении изменений в бюджет; перед составлением бюджета
4.2	Комиссия по капитальному ремонту, благоустройству, жилищно-коммунальному хозяйству и транспорту	по мере необходимости
4.3	Комиссия по реализации отдельных полномочий города Москвы в сфере размещения объектов капитального строительства. Перевода жилого помещения в нежилое и имущественно-земельным отношениям	по мере необходимости
4.4	Комиссия по работе и развитию предприятий потребительского рынка, услуг и защите прав потребителей	по мере необходимости
4.5	Комиссия по соблюдению требований к служебному поведению муниципальных служащих администрации МО Тверской в городе Москве и урегулированию конфликтов интересов	по мере необходимости
5	Участие в подготовке и выпуске газеты «Каретный ряд»	октябрь-декабрь
6	Прием населения депутатами СД МО Тверской	по графику
7	Участие в заседаниях координационного Совета органов исполнительной власти и органов местного самоуправления ЦАО города Москвы	по графику префектуры ЦАО
8	Подготовка проектов нормативно-правовых документов для рассмотрения на заседаниях Совета депутатов	по мере необходимости
9	Участие депутатов в работе комиссии Фонда капитального ремонта города Москвы по открытию и закрытию объектов благоустройства и капитального ремонта на территории Тверского района в соответствии с утвержденными перечнями	в течение квартала
10	Организация и проведение работы по приведению в соответствие федеральному и региональному законодательству нормативно правовой базы органов муниципального округа Тверской	по мере необходимости
11	**Участие в заседаниях комиссий управы Тверского района**	
11.1	Комиссии по делам несовершеннолетних и защите их прав	2 раза в месяц
11.2	Комиссии по оказанию адресной социальной помощи жителям Тверского района	еженедельно по четвергам

РЕШЕНИЕ

20.09.2018 № 88/2018

О проекте закона города Москвы «О внесении изменений в Закон города Москвы от 21 марта 2007 года № 8 «О перечне земельных участков улично-дорожной сети города Москвы»

В соответствии со статьей 36 Устава города Москвы и статьей 9 Устава муниципального округа Тверской,

Совет депутатов решил:

1. Внести на рассмотрение Московской городской Думы в порядке законодательной инициативы проект закона города Москвы «О внесении изменений в Закон города Москвы от 21 марта 2007 года № 8 «О перечне земельных участков улично-дорожной сети города Москвы» в соответствии с приложением с настоящим решением.
2. Поручить представление указанного законопроекта на всех этапах его рассмотрения в Московской городской Думе депутату Совета депутатов муниципального округа Тверской К.Г. Хараидзе.
3. Опубликовать настоящее решение в бюллетене «Московский муниципальный вестник» или газете «Каретный ряд» и разместить на официальном сайте муниципального округа Тверской по адресу: www.adm-tver.ru.
4. Контроль за выполнением настоящего решения возложить на главу муниципального округа Тверской Я. Б. Якубовича.

Глава муниципального округа Тверской **Я.Б. Якубович**

Приложение
к решению Совета депутатов
муниципального округа
Тверской
от 20.09.2018 № 88/2018

Председателю
Московской городской Думы
А.В.Шапошникову

Уважаемый Алексей Валерьевич!

В соответствии с Уставом города Москвы, Законом города Москвы от 14 декабря 2001 года № 70 «О законах города Москвы и постановлениях Московской городской Думы» Совет депутатов муниципального округа Тверской вносит на рассмотрение проект закона города Москвы «О внесении изменений в Закон города Москвы от 21 марта 2007 года № 8 «О перечне земельных участков улично-дорожной сети города Москвы».

Предлагаю определить редактором (докладчиком) депутата Совета депутатов муниципального округа Тверской К. Г. Хараидзе.

Приложения:
проект закона города Москвы на 1 листе;
пояснительная записка к проекту закона города Москвы на 2 листах;
перечень законов города Москвы, указов Мэра Москвы, постановлений Правительства Москвы, постановлений Московской городской Думы, которые необходимо принять, изменить или признать утратившими силу в связи с принятием закона города Москвы, на 1 листе;
финансово-экономическое обоснование проекта закона города Москвы на 1 листе.

С уважением,
Глава муниципального округа Тверской **Я.Б. Якубович**

20 сентября 2018 года

Проект
Внесен Советом депутатов
муниципального округа Тверской

О внесении изменений в Закон города Москвы от 21 марта 2007 года № 8 «О перечне земельных участков улично-дорожной сети города Москвы

Статья 1
Строку 1460 приложения к Закону признать утратившей силу.

Статья 2
Настоящий Закон вступает в силу со дня его официального опубликования.

Редактор проекта:
Депутат муниципального округа Тверской
К.Г. Хараидзе

Телефон: +7 916 343 37 28

Полномочный представитель Мэра Москвы
в Московской городской Думе **Н.А. Сергунина**

Начальник Государственно-правового управления
Аппарата Московской городской Думы **А.В. Крутышев**

ПОЯСНИТЕЛЬНАЯ ЗАПИСКА

к проекту закона города Москвы «О внесении изменений в Закон города Москвы от 21 марта 2007 года № 8 «О перечне земельных участков улично-дорожной сети города Москвы»

Проект закона города Москвы «О внесении изменений в Закон города Москвы от 21 марта 2007 года № 8 «О перечне земельных участков улично-дорожной сети города Москвы» (далее - законопроект) разработан в целях обеспечении безопасности жителей многоквартирных жилых домов, расположенных по адресам: улица Бутырский Вал дома 32 и 34.

В настоящее время земельный участок с кадастровым номером 77:01:04016:160 является земельным участком улично-дорожной сети города Москвы (Новолесной переулок).

Отнесение этой части бывшей дворовой территории к улично-дорожной сети города Москвы негативным образом сказывается качестве проживания жителей указанных выше домов.

В результате отнесения указанной к улично-дорожной сети города Москвы:

1. возникла проблема безопасности жителей, есть жертва аварий;

2. с 2013 года невозможно утвердить план межевания территории квартала 699, поскольку придомовая и дворовая территория разорвана земельным участком улично-дорожной сети;

3. земельный участок улично-дорожной сети усложняет доступ к территории двора жителям домов ул. Бутырский Вал 32 и 34;

4. Комитет по архитектуре и градостроительству города Москвы, префектура Центрального административного округа города Москвы признают целесообразным принятие решения о выводе указанного земельного участка и вывода указанного участка из списка УДС.

5. более 200 жителей квартала 699 направили обращение на имя депутата Совета депутатов муниципального округа Тверской К.Г. Хараидзе К.Г. просьбой способствовать выводу этой части из переулка УДС.

Фактически Новолесной переулок делит два квартала, 693 и 699. Таким образом, он является межквартальным проездом, призванным обеспечить жителей многоквартирных домов, расположенных на территории ограниченной улицей Бутырский Вал, Новолесной улицей и Приютским переулком, проездом к своим домам. А у домов Бутырский Вал 32 и 34 - частью придомовой территории. Расстояние от стен многоквартирных жилых домов по адресу ул. Бутырский Вал 32 и 34 домов до проезжей части составляет менее 5 метров. Сегодня, выходя из подъезда, жители попадают сразу же на оживленную проезжую часть.

Принятие законопроекта и исключение земельного участка 77:01:04016:160 из категории улично-дорожной сети города Москвы позволит жителям города Москвы, проживающим на указанной выше территории, принять решения по проектам межевания территории, обеспечить собственную безопасность путем установки ограждений на придомовой территории.

Никаких финансовых затрат последствия изменения в законе №8 не потребуют.

Редактор проекта:
Депутат муниципального округа Тверской
К.Г. Хараидзе

Телефон: +7 916 343 37 28

ПЕРЕЧЕНЬ

законов города Москвы, указов Мэра Москвы, постановлений Правительства Москвы, постановлений Московской городской Думы, которые необходимо принять, изменить или признать утратившими силу в связи с принятием закона города Москвы «О внесении изменений в Закон города Москвы от 21 марта 2007 года № 8 «О перечне земельных участков улично-дорожной сети города Москвы»

В связи с принятием указанного закона города Москвы не потребуется принятие, изменение или признание утратившими силу законов города Москвы, указов Мэра Москвы, постановлений Правительства Москвы, постановлений Московской городской Думы.

Редактор проекта:
депутат муниципального округа Тверской
К.Г. Хараидзе

Телефон: +7 916 343 37 28

ФИНАНСОВО-ЭКОНОМИЧЕСКОЕ ОБОСНОВАНИЕ

проекта закона города Москвы «О внесении изменений в Закон города Москвы от 21 марта 2007 года № 8 «О перечне земельных участков улично-дорожной сети города Москвы »

Реализация закона города Москвы не повлечет дополнительных расходов из бюджета города Москвы.

Редактор проекта:
депутат муниципального округа Тверской
К.Г. Хараидзе

Телефон: +7 916 343 37 28

МУНИЦИПАЛЬНЫЙ ОКРУГ ЯКИМАНКА В ГОРОДЕ МОСКВЕ

СОВЕТ ДЕПУТАТОВ

РЕШЕНИЕ

06 сентября 2018 года № 108

О внесении дополнений в Устав муниципального округа Якиманка

В соответствии с пунктом 1 части 10 статьи 35 Федерального закона от 6 октября 2003 года № 131-ФЗ «Об общих принципах организации местного самоуправления в Российской Федерации» и пунктом 1 части 4 статьи 12 Закона города Москвы от 6 ноября 2002 года № 56 «Об организации местного самоуправления в городе Москве»

Совет депутатов муниципального округа Якиманка решил:

1. Внести в Устав муниципального округа Якиманка следующие дополнения:

пункт 1 статьи 6:

1.1. дополнить подпунктом 17 следующего содержания:

«17) принятие решения о создании некоммерческих организаций в форме автономных некоммерческих организаций и фондов в соответствии с Федеральным законом «Об общих принципах организации местного самоуправления в Российской Федерации».

1.2. дополнить подпунктом 18 следующего содержания:

«18) Некоммерческие организации муниципальных образований осуществляют свою деятельность в соответствии с Гражданским кодексом Российской Федерации, федеральным законом о некоммерческих организациях, иными федеральными законами.».

2. Направить настоящее решение на государственную регистрацию в Главное управление Министерства юстиции Российской Федерации по Москве.

3. Опубликовать настоящее решение после государственной регистрации в бюллетене «Московский муниципальный вестник».

4. Настоящее решение вступает в силу после дня его официального опубликования.

5. Контроль за исполнением настоящего решения возложить на главу муниципального округа **Морева А.З.**

Глава муниципального округа Якиманка **А.З. Морев**

РЕШЕНИЕ

20 сентября 2018 года № 110

Об утверждении графика приема населения депутатами Совета депутатов муниципального округа Якиманка на 4 квартал 2018 года

В соответствии с пунктом 5 части 1 статьи 9 Устава муниципального округа Якиманка

Совет депутатов муниципального округа Якиманка решил:

1. Утвердить график приема населения депутатами Совета депутатов муниципального округа Якиманка на 4 квартал 2018 года согласно приложению к настоящему решению.
2. Опубликовать настоящее решение в бюллетене «Московский муниципальный вестник» и разместить на официальном сайте муниципального округа Якиманка http://mo-yakimanka.ru/.
3. Настоящее решение вступает в силу со дня его принятия.
4. Контроль за исполнением настоящего решения возложить на главу муниципального округа Якиманка **Морева А.З.**

Глава муниципального округа Якиманка **А.З. Морев**

Приложение к решению Совета депутатов муниципального округа Якиманка от 20 сентября 2018 года № 110

ГРАФИК
приема населения депутатами Совета депутатов муниципального округа Якиманка на октябрь 2018 года

ФИО депутата	Дата и время проведения	Место приема
ГОРДЕЕВ Андрей Григорьевич	11 октября 2018 года с 9.00 до 11.00	ул. Люсиновская, д. 27, стр. 2
ДИКАРЁВ Василий Андреевич	10 октября 2018 года с 14.00 до 16.00	ул. Люсиновская, д. 27, стр. 2
ЗАК Михаил Викторович	10 октября 2018 года с 17.00 до 19.00	ул. Ленинская Слобода, 19
ЗЕЛЕНОВ Дмитрий Геннадьевич	9 октября 2018 года с 16.00 до 18.00	ул. Люсиновская, д. 27, стр. 2

КУЗЕНКОВА Наталья Николаевна	01 октября 2018 года с 15.00 до 18.00	ГБУЗ «ГП № 68», кабинет 609, ул. Малая Якиманка, д. 22, стр. 1
МАКСИМОВ Дмитрий Вячеславович	10 октября 2018 года с 14.00 до 16.00	ул. Люсиновская, д. 27, стр. 2
ПЕТРОВ Дмитрий Александрович	10, 17, 24, 31 октября 2018 года с 17.30 до 18.30	ул. Люсиновская, д. 27, стр. 2
ТРЯСЦЫН Владимир Юрьевич	18 октября 2018 года с 17.30 до 18.30	ул. Люсиновская, д. 27, стр. 2

Прием производится по предварительной записи по телефону: 8 (495) 951-88-74

ГРАФИК
приема населения депутатами Совета депутатов муниципального округа Якиманка на ноябрь 2018 года

ФИО депутата	Дата и время проведения	Место приема
ГОРДЕЕВ Андрей Григорьевич	15 ноября 2018 года с 9.00 до 11.00	ул. Люсиновская, д. 27, стр. 2
ДИКАРЁВ Василий Андреевич	14 ноября 2018 года с 14.00 до 16.00	ул. Люсиновская, д. 27, стр. 2
ЗАК Михаил Викторович	20 ноября 2018 года с 17.00 до 19.00	ул. Ленинская Слобода, 19
ЗЕЛЕНОВ Дмитрий Геннадьевич	16 ноября 2018 года с 16.00 до 18.00	ул. Люсиновская, д. 27, стр. 2
КУЗЕНКОВА Наталья Николаевна	12 ноября 2018 года с 15.00 до 18.00	ул. Большая Якиманка, д. 38 (отделение Всероссийской политической партии «Единая Россия»)
МАКСИМОВ Дмитрий Вячеславович	14 ноября 2018 года с 14.00 до 16.00	ул. Люсиновская, д. 27, стр. 2
ПЕТРОВ Дмитрий Александрович	07, 14, 21, 28 ноября 2018 года с 17.30 до 18.30	ул. Люсиновская, д. 27, стр. 2
ТРЯСЦЫН Владимир Юрьевич	21 ноября 2018 года с 17.30 до 18.30	ул. Люсиновская, д. 27, стр. 2

Прием производится по предварительной записи по телефону: 8 (495) 951-88-74

ГРАФИК
приема населения депутатами Совета депутатов муниципального округа Якиманка на декабрь 2018 года

ФИО депутата	Дата и время проведения	Место приема
ГОРДЕЕВ Андрей Григорьевич	13 декабря 2018 года с 9.00 до 11.00	ул. Люсиновская, д. 27, стр. 2

ДИКАРЁВ Василий Андреевич	12 декабря 2018 года с 14.00 до 16.00	ул. Люсиновская, д. 27, стр. 2
ЗАК Михаил Викторович	12 декабря 2018 года с 17.00 до 19.00	ул. Ленинская Слобода, 19
ЗЕЛЕНОВ Дмитрий Геннадьевич	18 декабря 2018 года с 16.00 до 18.00	ул. Люсиновская, д. 27, стр. 2
КУЗЕНКОВА Наталья Николаевна	03 декабря 2018 года с 15.00 до 18.00	ГБУЗ «ГП № 68», кабинет 609, ул. Малая Якиманка, д. 22, стр. 1
МАКСИМОВ Дмитрий Вячеславович	12 декабря 2018 года с 14.00 до 16.00	ул. Люсиновская, д. 27, стр. 2
ПЕТРОВ Дмитрий Александрович	9, 19, 26 декабря 2018 года с 17.30 до 18.30	ул. Люсиновская, д. 27, стр. 2
ТРЯСЦЫН Владимир Юрьевич	19 декабря 2018 года с 17.30 до 18.30	ул. Люсиновская, д. 27, стр. 2

Прием производится по предварительной записи по телефону: 8 (495) 951-88-74

РЕШЕНИЕ

20 сентября 2018 года № 114

О внесении изменений в решение Совета депутатов муниципального округа Якиманка от 14 декабря 2017 года № 29

В соответствии с Бюджетным кодексом Российской Федерации, Законом Российской Федерации от 06 октября 2003 года № 131-ФЗ «Об общих принципах организации местного самоуправления в Российской Федерации», Законами города Москвы от 06 ноября 2002 года № 56 «Об организации местного самоуправления в городе Москве», от 10 сентября 2008 года № 39 «О бюджетном устройстве и бюджетном процессе в городе Москве», от 29 ноября 2017 года №47 «О бюджете города Москвы на 2018 год и плановый период 2019 и 2020 годов », Уставом муниципального округа Якиманка, Положением о бюджетном процессе в муниципальном округе Якиманка, утвержденным решением Совета депутатов муниципального округа Якиманка от 01 марта 2012 года № 12,

Совет депутатов муниципального округа Якиманка решил:

1. Внести следующие изменения в решение Совета депутатов муниципального округа Якиманка от 14 декабря 2017 года № 29 «О бюджете муниципального округа Якиманка на 2018 год и плановый период 2019 и 2020 годов»:

- внести изменения в приложения №№ 5, 6 изложив их в новой редакции согласно приложениям 1, 2 данного решения соответственно.

2. Главе муниципального округа Якиманка Мореву А.З. внести изменения в бюджетную роспись доходов и расходов на 2018 год и плановый период 2019 и 2020 годов.

3. Опубликовать настоящее решение в бюллетене «Московский муниципальный вестник».

4. Настоящее решение вступает в силу со дня его принятия.

5. Контроль за исполнением настоящего решения возложить на главу муниципального округа Якиманка **Морева А.З.**

Глава муниципального округа
Якиманка **А.З. Морев**

Приложение 1
к решению Совета депутатов
муниципального округа
Якиманка
от 20 сентября 2018 года № 114

Приложение 5
к решению Совета депутатов
муниципального округа
Якиманка
от 14 декабря 2017 года № 29

Распределение бюджетных ассигнований бюджета муниципального округа Якиманка по разделам, подразделам, целевым статьям, группам и подгруппам видов расходов классификации расходов на 2018 год и плановый период 2019 и 2020 годов

тыс. рублей

Наименование	Раздел, подраздел	ЦСР	ВР	2018 год	Плановый период	
					2019 год	2020 год
ОБЩЕГОСУДАРСТВЕННЫЕ ВОПРОСЫ	**0100**			**13485,6**	**10329,2**	**9979,2**
Функционирование высшего должностного лица субъекта Российской Федерации и муниципального образования	**0102**			**2512,7**	**1519,0**	**1519,0**
Функционирование представительных органов государственной (муниципальной) власти	0102	31А 0100000		2419,5	1425,8	1425,8
Глава муниципального образования	**0102**	**31А 0100100**		**2419,5**	**1425,8**	**1425,8**
Расходы на выплату персоналу в целях обеспечения выполнения функций государственными (муниципальными) органами, казенными учреждениями, органами управления государственными внебюджетными фондами	0102	31А 0100100	100	2419,5	1425,8	1425,8
Расходы на выплаты персоналу государственных (муниципальных) органов	0102	31А 0100100	120	2419,5	1425,8	1426,0
Фонд оплаты труда государственных (муниципальных) органов	0102	31А 0100100	121	1863,5	1048,8	1048,8
Иные выплаты персоналу государственных (муниципальных) органов, за исключением фонда оплаты труда	0102	31А 0100100	122	70,4	70,4	70,4
Взносы по обязательному социальному страхованию на выплаты денежного содержания и иные выплаты работникам государственных (муниципальных) органов	0102	31А 0100100	129	485,6	306,6	306,6

Прочие расходы в сфере здравоохранения	**0102**	**35Г 0101100**		**93,2**	**93,2**	**93,2**
Расходы на выплату персоналу в целях обеспечения выполнения функций государственными (муниципальными) органами, казенными учреждениями, органами управления государственными внебюджетными фондами	0102	**35Г 0101100**	**100**	**93,2**	**93,2**	**93,2**
Расходы на выплаты персоналу государственных (муниципальных) органов	0102	35Г 0101100	120	93,2	93,2	93,2
Иные выплаты персоналу государственных (муниципальных) органов, за исключением фонда оплаты труда	0102	35Г 0101100	122	93,2	93,2	93,2
Функционирование законодательных (представительных) органов государственной власти и представительных органов муниципальных образований	**0103**			**2186,0**	**146,0**	**146,0**
Функционирование представительных органов государственной (муниципальной) власти	0103	31А 0100000		**146,0**	**146,0**	**146,0**
Депутаты Совета депутатов внутригородского муниципального образования	**0103**	**31А 0100200**		**146,0**	**146,0**	**146,0**
Закупка товаров, работ и услуг для обеспечения государственных (муниципальных) нужд	0103	31А 0100200	200	146,0	146,0	146,0
Иные закупки товаров, работ и услуг для обеспечения государственных (муниципальных) нужд	0103	31А 0100200	240	146,0	146,0	146,0
Прочая закупка товаров, работ и услуг для обеспечения государственных (муниципальных) нужд	0103	31А 0100200	244	146,0	146,0	146,0
Иные межбюджетные трансферты	**0103**	**33А 0400100**	**800**	2040,0	0,0	0,0
Межбюджетные трансферты бюджетам муниципальных округов в целях повышения эффективности осуществления советами депутатов муниципальных округов переданных полномочий города Москвы	0103	33А 0400100	880	2040,0	0,0	0,0
Функционирование Правительства Российской Федерации, высших исполнительных органов государственной власти субъектов Российской федерации, местных администраций	**0104**			**8414,2**	**8564,2**	**8214,2**
Руководство и управление в сфере установленных функций органов местного самоуправления	**0104**	**31Б 0100000**		**8082,6**	**8232,6**	**7882,6**
Обеспечение деятельности администрации/ аппарата Совета депутатов внутригородского муниципального образования в части содержания муниципальных служащих для решения вопросов местного значения	**0104**	**31Б 0100500**		**8082,6**	**8232,6**	**7882,6**
Расходы на выплату персоналу в целях обеспечения выполнения функций государственными (муниципальными) органами, казенными учреждениями, органами управления государственными внебюджетными фондами	**0104**	31Б 0100500	**100**	**5804,9**	**5804,9**	**5804,9**
Расходы на выплаты персоналу государственных (муниципальных) органов	0104	31Б 0100500	120	5804,9	5804,9	5804,9
Фонд оплаты труда государственных (муниципальных) органов	0104	31Б 0100500	121	4312,8	4312,8	4312,8
Иные выплаты персоналу государственных (муниципальных) органов, за исключением фонда оплаты труда	0104	31Б 0100500	122	281,6	281,6	281,6

Взносы по обязательному социальному страхованию на выплаты денежного содержания и иные выплаты работникам государственных (муниципальных) органов	0104	31Б 0100500	129	1210,5	1210,5	1210,5
Закупка товаров, работ и услуг для обеспечения государственных (муниципальных) нужд	**0104**	**31Б 0100500**	**200**	**2272,7**	**2422,7**	**2072,7**
Иные закупки товаров, работ и услуг для обеспечения государственных (муниципальных) нужд	0104	31Б 0100500	240	2272,7	2422,7	2072,7
Прочая закупка товаров, работ и услуг для обеспечения государственных (муниципальных) нужд	0104	31Б 0100500	244	2272,7	2422,7	2072,7
Уплата налогов, сборов и иных платежей	**0104**	**31Б 0100500**	**850**	**5,0**	**5,0**	**5,0**
Уплата иных платежей	0104	31Б0100500	853	5,0	5,0	5,0
Прочие расходы в сфере здравоохранения	**0104**	**35Г 0101100**		**331,6**	**331,6**	**331,6**
Расходы на выплату персоналу в целях обеспечения выполнения функций государственными (муниципальными) органами, казенными учреждениями, органами управления государственными внебюджетными фондами	**0104**	**35Г 0101100**	**100**	**331,6**	**331,6**	**331,6**
Расходы на выплаты персоналу государственных (муниципальных) органов	0104	35Г 0101100	120	331,6	331,6	331,6
Иные выплаты персоналу государственных (муниципальных) органов, за исключением фонда оплаты труда	0104	35Г 0101100	122	331,6	331,6	331,6
Обеспечение проведения выборов и референдумов	**0107**			**272,7**	**0,0**	**0,0**
Проведение референдума	0107	35А 0100100		272,7	0,0	0,0
Иные бюджетные ассигнования	0107	35А 0100100	800	272,7	0,0	0,0
Специальные расходы	0107	35А 0100100	880	272,7	0,0	0,0
Другие общегосударственные вопросы	**0113**	**31Б 0109900**		**100,0**	**100,0**	**100,0**
Закупка товаров, работ и услуг для обеспечения государственных (муниципальных) нужд	**0113**	31Б 0109900	**200**	**100,0**	**100,0**	**100,0**
Иные закупки товаров, работ и услуг для обеспечения государственных (муниципальных) нужд	0113	31Б 0109900	240	100,0	100,0	100,0
Прочая закупка товаров, работ и услуг для обеспечения государственных (муниципальных) нужд	0113	31Б 0109900	244	100,0	100,0	100,0
Культура, кинематография	**0800**			**674,2**	**501,3**	**513,0**
Другие вопросы в области культуры, кинематографии	**0804**			**674,2**	**501,3**	**513,0**
Праздничные и социально значимые мероприятия для населения	0804	35Е 0100500		674,2	501,3	513,0
Закупка товаров, работ и услуг для обеспечения государственных (муниципальных) нужд	**0804**	**35Е 0100500**	**200**	**674,2**	**501,3**	**513,0**
Иные закупки товаров, работ и услуг для обеспечения государственных (муниципальных) нужд	0804	35Е 0100500	240	674,2	501,3	513,0
Прочая закупка товаров, работ и услуг для обеспечения государственных (муниципальных) нужд	0804	35Е 0100500	244	674,2	501,3	513,0
Социальная политика	**1000**			**1825,7**	**1825,7**	**1825,7**
Пенсионное обеспечение	**1001**			**968,9**	**968,9**	**968,9**
Доплаты к пенсиям муниципальным служащим города Москвы	1001	35П 0101500		968,9	968,9	968,9

Межбюджетные трансферты	**1001**	**35П 0101500**	**500**	**968,9**	**968,9**	**968,9**
Иные межбюджетные трансферты	1001	35П 0101500	540	968,9	968,9	968,9
Другие вопросы в области социальной политики	**1006**			**856,8**	**856,8**	**856,8**
Социальные гарантии муниципальным служащим, вышедшим на пенсию	**1006**	**35П 0101800**		**856,8**	**856,8**	**856,8**
Социальное обеспечение и иные выплаты населению	1006	35П 0101800	300	856,8	856,8	856,8
Социальные выплаты гражданам, кроме публичных нормативных социальных выплат	1006	35П 0101800	320	856,8	856,8	856,8
Пособия, компенсации и иные социальные выплаты гражданам, кроме публичных нормативных обязательств	1006	35П 0101800	321	856,8	856,8	856,8
Средства массовой информации	**1200**			**938,4**	**938,4**	**938,4**
Периодическая печать и издательства	**1202**			**840,0**	**840,0**	**840,0**
Информирование жителей округа	**1202**	**35Е 0100300**		**840,0**	**840,0**	**840,0**
Закупка товаров, работ и услуг для обеспечения государственных (муниципальных) нужд	1202	35Е 0100300	200	800,0	800,0	800,0
Иные закупки товаров, работ и услуг для обеспечения государственных (муниципальных) нужд	1202	35Е 0100300	240	800,0	800,0	800,0
Прочая закупка товаров, работ и услуг для обеспечения государственных (муниципальных) нужд	1202	35Е 0100300	244	800,0	800,0	800,0
Иные бюджетные ассигнования	**1202**	**35Е 0100300**	**800**	**40,0**	**40,0**	**40,0**
Уплата налогов, сборов и иных платежей	1202	35Е 0100300	850	40,0	40,0	40,0
Уплата иных платежей	1202	35Е 0100300	853	40,0	40,0	40,0
Другие вопросы в области средств массовой информации	**1204**			**98,4**	**98,4**	**98,4**
Информирование жителей округа	1204	35Е 0100300		98,4	98,4	98,4
Закупка товаров, работ и услуг для обеспечения государственных (муниципальных) нужд	**1204**	**35Е 0100300**	**200**	**98,4**	**98,4**	**98,4**
Иные закупки товаров, работ и услуг для обеспечения государственных (муниципальных) нужд	1204	35Е 0100300	240	98,4	98,4	98,4
Прочая закупка товаров, работ и услуг для обеспечения государственных (муниципальных) нужд	1204	35Е 0100300	244	98,4	98,4	98,4
Итого расходов				**16923,9**	**13594,6**	**13256,3**

Приложение 2
к решению Совета депутатов
муниципального округа
Якиманка
от 20 сентября 2018 года № 114

Приложение 6
к решению Совета депутатов
муниципального округа
Якиманка
от 14 декабря 2017 года № 29

ВЕДОМСТВЕННАЯ СТРУКТУРА РАСХОДОВ БЮДЖЕТА муниципального округа Якиманка по разделам, подразделам, целевым статьям, группам и подгруппам видов расходов классификации расходов бюджета на 2018 год и плановый период 2019 и 2020 годов

тыс. рублей

Наименование	Код ведомства	Раздел, подраздел	ЦСР	ВР	2018 год	Плановый период	
						2019 год	2020 год
Аппарат Совета депутатов муниципального округа Якиманка	**900**						
ОБЩЕГОСУДАРСТВЕННЫЕ ВОПРОСЫ		**0100**			**13485,6**	**10329,2**	**9979,2**
Функционирование высшего должностного лица субъекта Российской Федерации и муниципального образования		**0102**			**2512,7**	**1519,0**	**1519,0**
Функционирование представительных органов государственной (муниципальной) власти		0102	31А 0100000		2419,5	1425,8	1425,8
Глава муниципального образования		**0102**	**31А 0100100**		**2419,5**	**1425,8**	**1425,8**
Расходы на выплату персоналу в целях обеспечения выполнения функций государственными (муниципальными) органами, казенными учреждениями, органами управления государственными внебюджетными фондами		0102	31А 0100100	100	2419,5	1425,8	1425,8
Расходы на выплаты персоналу государственных (муниципальных) органов		0102	31А 0100100	120	2419,5	1425,8	1425,8
Фонд оплаты труда государственных (муниципальных) органов		0102	31А 0100100	121	1863,5	1048,8	1048,8
Иные выплаты персоналу государственных (муниципальных) органов, за исключением фонда оплаты труда		0102	31А 0100100	122	70,4	70,4	70,4
Взносы по обязательному социальному страхованию на выплаты денежного содержания и иные выплаты работникам государственных (муниципальных) органов		0102	31А 0100100	129	485,6	306,2	306,2
Прочие расходы в сфере здравоохранения		**0102**	**35Г 0101100**		**93,2**	**93,2**	**93,2**
Расходы на выплату персоналу в целях обеспечения выполнения функций государственными (муниципальными) органами, казенными учреждениями, органами управления государственными внебюджетными фондами		0102	**35Г 0101100**	**100**	**93,2**	**93,2**	**93,2**

Расходы на выплаты персоналу государственных (муниципальных) органов		0102	35Г 0101100	120	93,2	93,2	93,2
Иные выплаты персоналу государственных (муниципальных) органов, за исключением фонда оплаты труда		0102	35Г 0101100	122	93,2	93,2	93,2
Функционирование законодательных (представительных) органов государственной власти и представительных органов муниципальных образований		**0103**			**2186,0**	**146,0**	**146,0**
Функционирование представительных органов государственной (муниципальной) власти		0103	31А 0100000		**146,0**	**146,0**	**146,0**
Депутаты Совета депутатов внутригородского муниципального образования		**0103**	**31А 0100200**		**146,0**	**146,0**	**146,0**
Закупка товаров, работ и услуг для обеспечения государственных (муниципальных) нужд		0103	31А 0100200	200	146,0	146,0	146,0
Иные закупки товаров, работ и услуг для обеспечения государственных (муниципальных) нужд		0103	31А 0100200	240	146,0	146,0	146,0
Прочая закупка товаров, работ и услуг для обеспечения государственных (муниципальных) нужд		0103	31А 0100200	244	146,0	146,0	146,0
Иные межбюджетные трансферты		**0103**	**33А 0400100**	800	2040,0	0,0	0,0
Межбюджетные трансферты бюджетам муниципальных округов в целях повышения эффективности осуществления советами депутатов муниципальных округов переданных полномочий города Москвы		0103	**33А 0400100**	880	2040,0	0,0	0,0
Функционирование Правительства Российской Федерации, высших исполнительных органов государственной власти субъектов Российской федерации, местных администраций		**0104**			**8414,2**	**8564,2**	**8214,2**
Руководство и управление в сфере установленных функций органов местного самоуправления		**0104**	**31Б 0100000**		**8082,6**	**8232,6**	**7882,6**
Обеспечение деятельности администрации/аппарата Совета депутатов внутригородского муниципального образования в части содержания муниципальных служащих для решения вопросов местного значения		**0104**	**31Б 0100500**		**8082,6**	**8232,6**	**7882,6**
Расходы на выплату персоналу в целях обеспечения выполнения функций государственными (муниципальными) органами, казенными учреждениями, органами управления государственными внебюджетными фондами		**0104**	**31Б 0100500**	**100**	**5804,9**	**5804,9**	**5804,9**
Расходы на выплаты персоналу государственных (муниципальных) органов		0104	31Б 0100500	120	5804,9	5804,9	5804,9
Фонд оплаты труда государственных (муниципальных) органов		0104	31Б 0100500	121	4312,8	4312,8	4312,8
Иные выплаты персоналу государственных (муниципальных) органов, за исключением фонда оплаты труда		0104	31Б 0100500	122	281,6	281,6	281,6
Взносы по обязательному социальному страхованию на выплаты денежного содержания и иные выплаты работникам государственных (муниципальных) органов		0104	31Б 0100500	129	1210,5	1210,5	1210,5

Закупка товаров, работ и услуг для обеспечения государственных (муниципальных) нужд		**0104**	**31Б 0100500**	**200**	**2272,7**	**2422,7**	**2072,7**
Иные закупки товаров, работ и услуг для обеспечения государственных (муниципальных) нужд		0104	31Б 0100500	240	2272,7	2422,7	2072,7
Прочая закупка товаров, работ и услуг для обеспечения государственных (муниципальных) нужд		0104	31Б 0100500	244	2272,7	2422,7	2072,7
Уплата налогов, сборов и иных платежей		**0104**	**31Б 0100500**	**850**	**5,0**	**5,0**	**5,0**
Уплата иных платежей		0104	31Б0100500	853	5,0	5,0	5,0
Прочие расходы в сфере здравоохранения		**0104**	**35Г 0101100**		**331,6**	**331,6**	**331,6**
Расходы на выплату персоналу в целях обеспечения выполнения функций государственными (муниципальными) органами, казенными учреждениями, органами управления государственными внебюджетными фондами		**0104**	**35Г 0101100**	**100**	**331,6**	**331,6**	**331,6**
Расходы на выплаты персоналу государственных (муниципальных) органов		0104	35Г 0101100	120	331,6	331,6	331,6
Иные выплаты персоналу государственных (муниципальных) органов, за исключением фонда оплаты труда		0104	35Г 0101100	122	331,6	331,6	331,6
Обеспечение проведения выборов и референдумов		**0107**			**272,7**	**0,0**	**0,0**
Проведение референдума		0107	35А 0100100		272,7	0,0	0,0
Иные бюджетные ассигнования		0107	35А 0100100	800	272,7	0,0	0,0
Специальные расходы		0107	35А 0100100	880	272,7	0,0	0,0
Другие общегосударственные вопросы		**0113**	**31Б 0109900**		**100,0**	**100,0**	**100,0**
Закупка товаров, работ и услуг для обеспечения государственных (муниципальных) нужд		**0113**	31Б 0109900	**200**	**100,0**	**100,0**	**100,0**
Иные закупки товаров, работ и услуг для обеспечения государственных (муниципальных) нужд		0113	31Б 0109900	240	100,0	100,0	100,0
Прочая закупка товаров, работ и услуг для обеспечения государственных (муниципальных) нужд		0113	31Б 0109900	244	100,0	100,0	100,0
Культура, кинематография		**0800**			**674,2**	**501,3**	**513,0**
Другие вопросы в области культуры, кинематографии		**0804**			**674,2**	**501,3**	**513,0**
Праздничные и социально значимые мероприятия для населения		0804	35Е 0100500		674,2	501,3	513,0
Закупка товаров, работ и услуг для обеспечения государственных (муниципальных) нужд		**0804**	**35Е 0100500**	**200**	**674,2**	**501,3**	**513,0**
Иные закупки товаров, работ и услуг для обеспечения государственных (муниципальных) нужд		0804	35Е 0100500	240	674,2	501,3	513,0
Прочая закупка товаров, работ и услуг для обеспечения государственных (муниципальных) нужд		0804	35Е 0100500	244	674,2	501,3	513,0
Социальная политика		**1000**			**1825,7**	**1825,7**	**1825,7**
Пенсионное обеспечение		**1001**			**968,9**	**968,9**	**968,9**
Доплаты к пенсиям муниципальным служащим города Москвы		1001	35П 0101500		968,9	968,9	968,9

Межбюджетные трансферты		**1001**	**35П 0101500**	**500**	**968,9**	**968,9**	**968,9**
Иные межбюджетные трансферты		1001	35П 0101500	540	968,9	968,9	968,9
Другие вопросы в области социальной политики		**1006**			**856,8**	**856,8**	**856,8**
Социальные гарантии муниципальным служащим, вышедшим на пенсию		**1006**	**35П 0101800**		**856,8**	**856,8**	**856,8**
Социальное обеспечение и иные выплаты населению		1006	35П 0101800	300	856,8	856,8	856,8
Социальные выплаты гражданам, кроме публичных нормативных социальных выплат		1006	35П 0101800	320	856,8	856,8	856,8
Пособия, компенсации и иные социальные выплаты гражданам, кроме публичных нормативных обязательств		1006	35П 0101800	321	856,8	856,8	856,8
Средства массовой информации		**1200**			**938,4**	**938,4**	**938,4**
Периодическая печать и издательства		**1202**			**840,0**	**840,0**	**840,0**
Информирование жителей округа		**1202**	**35Е 0100300**		**800,0**	**800,0**	**800,0**
Закупка товаров, работ и услуг для обеспечения государственных (муниципальных) нужд		1202	35Е 0100300	200	800,0	800,0	800,0
Иные закупки товаров, работ и услуг для обеспечения государственных (муниципальных) нужд		1202	35Е 0100300	240	800,0	800,0	800,0
Прочая закупка товаров, работ и услуг для обеспечения государственных (муниципальных) нужд		1202	35Е 0100300	244	800,0	800,0	800,0
Иные бюджетные ассигнования		**1202**	**35Е 0100300**	**800**	**40,0**	**40,0**	**40,0**
Уплата налогов, сборов и иных платежей		1202	35Е 0100300	850	40,0	40,0	40,0
Уплата иных платежей		1202	35Е 0100300	853	40,0	40,0	40,0
Другие вопросы в области средств массовой информации		**1204**			**98,4**	**98,4**	**98,4**
Информирование жителей округа		1204	35Е 0100300		98,4	98,4	98,4
Закупка товаров, работ и услуг для обеспечения государственных (муниципальных) нужд		**1204**	**35Е 0100300**	**200**	**98,4**	**98,4**	**98,4**
Иные закупки товаров, работ и услуг для обеспечения государственных (муниципальных) нужд		1204	35Е 0100300	240	98,4	98,4	98,4
Прочая закупка товаров, работ и услуг для обеспечения государственных (муниципальных) нужд		1204	35Е 0100300	244	98,4	98,4	98,4
Итого расходов					**16923,9**	**13594,6**	**13256,3**

РЕШЕНИЕ

20 сентября 2018 года № 116

О внесении изменений в решение Совета депутатов муниципального округа Якиманка от 17 мая 2018 года № 66

В соответствии с постановлением Правительства Москвы от 26 декабря 2012 года № 849-ПП «О стимулировании управ районов города Москвы» и на основании обращения управы района Якиманка города Москвы от 18.09.2018 года № 13-799/8

Совет депутатов муниципального округа Якиманка решил:

1. Внести изменение в решение Совета депутатов муниципального округа Якиманка от 17 мая 2018 года № 66 «О согласовании направления средств стимулирования управы района Якиманка города Москвы на проведение мероприятий по комплексному благоустройству территорий района Якиманка», заменив в подпункте 2.8 приложения к решению слова «Полянка Б. ул. 3/9» словами «Ленинский пр-т, д. 13».
2. Направить настоящее решение в префектуру Центрального административного округа города Москвы, Департамент территориальных органов исполнительной власти города Москвы и в управу района Якиманка города Москвы.
3. Опубликовать настоящее решение в бюллетене «Московский муниципальный вестник» и разместить на официальном сайте муниципального округа Якиманка в информационно-телекоммуникационной сети «Интернет».
4. Контроль за выполнением настоящего решения возложить на главу муниципального округа Якиманка **Морева А.З.**

Глава муниципального округа Якиманка **А.З. Морев**

РЕШЕНИЕ

27 сентября 2018 года № 118

Об удостоверении помощника депутата Совета депутатов муниципального округа Якиманка

На основании Регламента Совета депутатов муниципального округа Якиманка

Совет депутатов муниципального округа Якиманка решил:

1. Утвердить:

а) Положение об удостоверении помощника депутата Совета депутатов муниципального округа Якиманка (приложение 1);

б) описание удостоверения помощника депутата Совета депутатов муниципального округа Якиманка (приложение 2).

2. Настоящее решение вступает в силу со дня его официального опубликования в бюллетене «Московский муниципальный вестник».

3. Контроль за выполнением настоящего решения возложить на главу муниципального округа Якиманка **Морева А.З.**

Глава муниципального округа
Якиманка **А.З. Морев**

Приложение 1
к решению Совета депутатов
муниципального округа
Якиманка
от 27 сентября 2018 года № 118

Положение об удостоверении помощника депутата Совета депутатов муниципального округа Якиманка

1. Общие положения

1.1. Удостоверение помощника депутата Совета депутатов муниципального округа Якиманка (далее – удостоверение) является документом, подтверждающим полномочия помощника депутата Совета депутатов муниципального округа Якиманка (далее – помощник депутата).

1.2. Удостоверение без надлежащего оформления, с помарками и подчистками считается недействительным.

1.3. Помощник депутата обязан обеспечить сохранность выданного ему удостоверения.

1.4. Передача удостоверения другому лицу запрещается.

2. Удостоверение

2.1. Помощник депутата регистрируется в аппарате Совета депутатов муниципального округа Якиманка (далее – аппарат Совета депутатов). Для регистрации необходимы следующие документы:

- заявление депутата Совета депутатов по установленной форме;
- уведомление о согласии на назначение помощником депутата;
- 2 цветные фотографии, выполненные на матовой бумаге, анфас, без головного убора, размером 30х40 мм.

2.2. Регистрационный номер является номером удостоверения.

2.3. Записи в удостоверение вносятся разборчиво и аккуратно контрастными (черными, темно-синими) чернилами, шариковой ручкой, тушью. В случае если при оформлении удостоверения в него внесена неправильная или неточная запись или допущена иная ошибка, испорченный бланк удостоверения подлежит уничтожению в соответствии с настоящим Положением.

2.4. После регистрации помощнику депутата выдается удостоверение за подписью депутата Совета депутатов, назначившего его, и печатью Совета депутатов, которое является документом, подтверждающим полномочия помощника депутата. Удостоверение выдается помощнику депутата не позднее пяти рабочих дней после подачи документов, указанных в пункте 2.1 настоящего Положения, в аппарат Совета депутатов.

2.5. Удостоверение является документом, подтверждающим личность и полномочия помощника депутата в рамках осуществления им деятельности в соответствии с Регламентом Совета депутатов му-

ниципального округа Якиманка.

2.6. В день получения удостоверения помощник депутата расписывается в журнале выдачи удостоверений помощникам депутатов (далее – журнал).

Нумерация удостоверений ведется в течение срока полномочий Совета депутатов муниципального округа Якиманка.

Журнал ведется на бумажном носителе и хранится в аппарате Совета депутатов.

2.7. Удостоверение подлежит замене в случае:

1) изменения фамилии, имени или отчества помощника депутата;

2) порчи или утраты удостоверения;

3) изменения описания удостоверения.

2.8. Выдача нового удостоверения по основаниям, указанным в пункте 2.7 настоящего Положения, осуществляется в течение пяти рабочих дней после поступления в аппарат Совета депутатов письменного заявления депутата об оформлении нового удостоверения его помощнику.

2.9. В случае замены удостоверения (кроме утраты) ранее выданное удостоверение подлежит возврату в аппарат Совета депутатов.

2.10. При прекращении полномочий помощника депутата удостоверение подлежит возврату в аппарат Совета депутатов.

2.11. Испорченные бланки и возвращенные удостоверения по мере необходимости подлежат уничтожению с составлением соответствующего акта. Акты об уничтожении удостоверений прилагаются к журналу.

Приложение 2
к решению Совета депутатов
муниципального округа
Якиманка
от 27 сентября 2018 года № 118

Описание удостоверения
помощника депутата Совета депутатов
муниципального округа Якиманка

1. Удостоверение помощника депутата Совета депутатов муниципального округа Якиманка (далее – помощник депутата) представляет собой двухстраничную книжку, обтянутую кожзаменителем темно-красного цвета.

Стороны внутренней вклейки удостоверения помощника депутата (далее – удостоверение) изготавливаются на отдельных бумажных бланках размером 90х60 мм с фоновой сеткой светло-красного цвета, в правой части которых по высоте расположены две пересекающиеся полосы.

Размер удостоверения в развернутом виде 197х66 мм.

2. Внешняя сторона удостоверения.

На правой половине по центру обложки удостоверения тиснением фольгой золотистого цвета выполнено изображение памятника Юрию Долгорукому в геральдическом щите, используемом в гербе муниципального округа Якиманка.

Под изображением тиснением фольгой золотистого цвета в три строки по центру размещена надпись:

«ПОМОЩНИК ДЕПУТАТА СОВЕТА ДЕПУТАТОВ
МУНИЦИПАЛЬНОГО ОКРУГА
ГОРОД МОСКВА».

3. Внутренняя сторона удостоверения.

3.1. Левая страница.

В левой части страницы предусмотрено место для фотографии помощника депутата размером 30х40 мм, скрепляемой гербовой печатью Совета депутатов муниципального округа Якиманка (далее – Совет депутатов).

В правой части страницы по центру размещена надпись: «МУНИЦИПАЛЬНЫЙ ОКРУГ ЯКИМАНКА». Далее по центру размещена надпись «СОВЕТ ДЕПУТАТОВ», ниже пустая строка для размещения в формате XXXX-XXXX срока полномочий Совета депутатов действующего созыва. Ниже располагается надпись: «Дата выдачи» и пустая строка, под которой располагается надпись: «Москва».

3.2. Правая страница.

В верхней части по центру страницы размещена надпись: «УДОСТОВЕРЕНИЕ № ……». Ниже по ширине страницы размещены три пустые строки, в которые вписываются фамилия, имя, отчество помощника депутата. Следующая надпись «ПОМОЩНИК ДЕПУТАТА» размещена ниже по центру страницы. Ниже с левой стороны в две строки размещена надпись: «Депутат Совета депутатов» и пустая строка для подписи депутата Совета депутатов и указания его фамилии.

МУНИЦИПАЛЬНЫЙ ОКРУГ БЕСКУДНИКОВСКИЙ В ГОРОДЕ МОСКВЕ

СОВЕТ ДЕПУТАТОВ

РЕШЕНИЕ

27.09.2018 № 14/1

О внесении изменений в решение СД МО Бескудниковский от 21.12.2017г. №4/3 «Об утверждении плана дополнительных мероприятий по социально - экономическому развитию Бескудниковского района в 2018 году»

В соответствии с частью 6 статьи 1 Закона города Москвы от 11 июля 2012 года № 39 «О наделении органов местного самоуправления муниципальных округов в городе Москве отдельными полномочиями города Москвы» и обращением главы управы Бескудниковского района города Москвы Т.Ю. Милейшевой от 19.09.2018г. №3-7-835/8

Совет депутатов муниципального округа Бескудниковский решил:

1. Внести изменения в решение Совета депутатов муниципального округа Бескудниковский от 21.12.2017г. № 4/3 «Об утверждении плана дополнительных мероприятий по социально - экономическому развитию Бескудниковского района в 2018 году»:

1.1. приложение к решению изложить в новой редакции согласно приложению к данному решению.

2. Направить настоящее решение в управу района Бескудниковский города Москвы, в префектуру Северного административного округа города Москвы и Департамент территориальных органов исполнительной власти города Москвы.

3. Опубликовать настоящее решение в бюллетене «Московский муниципальный вестник» и разместить на официальном сайте муниципального округа Бескудниковский www.mobesk.ru

4. Настоящее решение вступает в силу со дня его принятия.

5. Контроль выполнения настоящего решения возложить на главу муниципального округа Бескудниковский Кузнецова Алексея Анатольевича.

Глава муниципального округа
Бескудниковский **А.А. Кузнецов**

Приложение
к решению Совета депутатов
муниципального округа
Бескудниковский
от 27.09.2018 № 14/1

Приложение
к решению Совета депутатов
муниципального округа
Бескудниковский
от 21.12.2017 № 4/3

Перечень мероприятий
по проведению работ/оказанию услуг на территории Бескудниковского района города Москвы за счет средств социально-экономического развития районов города Москвы 2018 г.

№ п/п	Адрес объекта	Конкретные мероприятия	Виды работ	Объем	Ед. измерения (чел., шт., ед., кв. м., пог. м., м)	Затраты (тыс. руб.)
1	2	3	4	5	6	7
1	Бескудниковский р-н	Ремонт помещений инвалидов ВОВ, ветеранов ВОВ, детей-сирот, инвалидов	Ремонт квартир	3	шт.	179,8
Итого						**179,8**
2	Бескудниковский р-н	Бескудниковский б-р, д. 6, корп. 2; Бескудниковский б-р, д. 36, корп. 1; Бескудниковский б-р, д. 58, корп. 1	Установка пандусов для маломобильных категорий граждан	3	шт.	420,2
Итого						**420,2**
3	Бескудниковский р-н	Адресная материальная помощь	Материальная помощь для льготных категорий населения	По количеству заявок	шт.	900,00
Итого						**900,00**
4	Бескудниковский р-н	Дополнительные мероприятия в сфере досуговой и социально-воспитательной работы с населением	Билеты в театр для льготных категорий населения	160	шт.	200,00
Итого						**200,00**
5	Бескудниковский р-н	Оказание социально-бытовых услуг льготным категориям населения	Банные услуги для льготных категорий населения	209	чел.	100,00
Итого						**100,00**
6	Бескудниковский р-н	Ремонт общедомового оборудования, позволяющего обеспечить беспрепятственный доступ инвалидов и других лиц с ограничениями жизнедеятельности, включая подъемные платформы	Приведение в рабочее состояние подъемной платформы для инвалидов	22	шт.	1 678,1
Итого						**1 678,1**

7	Дмитровское ш., д. 66	Капитальный ремонт многоквартирных домов	Замена составных элементов системы ДУ и ППА	1	ед.	1 516,9
Итого по дому						**1 516,9**
8	Бескудниковский пр-д, д. 2, корп. 2	Капитальный ремонт многоквартирных домов	Замена мягкой кровли	1	ед.	1 216,2
Итого по дому						**1 216,2**
9	Бескудниковский б-р, 55, корп. 3	Капитальный ремонт многоквартирных домов	Замена окон в местах общего пользования	12	шт.	302,9
Итого по дому						**302,9**
Итого по району						**6 514,1**

РЕШЕНИЕ

27.09.2018 № 14/2

О внесении изменений в решение СД МО Бескудниковский от 30.07.2018г. №13/2 «О согласовании направления экономии средств стимулирования управы района Бескудниковский на благоустройство территории района в 2018 году»

В соответствии с постановлением Правительства Москвы от 26 декабря 2012 года №849-ПП «О стимулировании управ районов города Москвы» и обращением главы управы Бескудниковского района города Москвы Т.Ю. Милейшевой от 19.09.2018г. №3-7-836/8

Совет депутатов муниципального округа Бескудниковский решил:

1. Внести изменения в решение Совета депутатов муниципального округа Бескудниковский от 30.07.2018г. №13/2 «О согласовании направления экономии средств стимулирования управы района Бескудниковский на благоустройство территории района в 2018 году»:

1.1. приложение к решению изложить в новой редакции согласно приложению к данному решению.

2. Направить настоящее решение в управу района Бескудниковский города Москвы, в префектуру Северного административного округа города Москвы и Департамент территориальных органов исполнительной власти города Москвы.

3. Опубликовать настоящее решение в бюллетене «Московский муниципальный вестник» и разместить на официальном сайте муниципального округа Бескудниковский www.mobesk.ru

4. Настоящее решение вступает в силу со дня его принятия.

5. Контроль выполнения настоящего решения возложить на главу муниципального округа Бескудниковский Кузнецова Алексея Анатольевича.

Глава муниципального округа
Бескудниковский **А.А. Кузнецов**

Приложение
к решению Совета депутатов
муниципального округа
Бескудниковский
от 27.09.2018 № 14/2

Приложение
к решению Совета депутатов
муниципального округа
Бескудниковский
от 30.07.2018 № 13/2

Перечень мероприятий по обустройству, текущему и капитальному ремонту территории Бескудниковского района города Москвы в 2018 году за счет экономии средств стимулирования управ районов города Москвы

№ п/п	Адрес объекта	Конкретные мероприятия	Виды работ	Объем	Ед. измерения (шт., кв. м, пог. м …)	Затраты (тыс. руб.)
1	2	3	4	5	6	7
1.	Бескудниковский б-р., д. 20, корп. 1, 2, 3, 4	Благоустройство дворовой территории	Установка ограждений	66,0	пог. м	2 086,3
			Устройство резинового покрытия	225,0	кв. м	
			Установка МАФ	7	шт.	
			Устройство дорожно-тропиночной сети	3,0	кв. м	
			Установка лавок	2	шт.	
			Установка урн	2	шт.	
Итого по двору						**2 086,3**
2.	Бескудниковский б-р., д. 20, корп. 5	Благоустройство дворовой территории	Устройство дорожно-тропиночной сети	120,0	кв. м	376,6
Итого по двору						**376,6**
3.	Бескудниковский б-р., д. 57, корп. 1, 2, 3	Благоустройство дворовой территории	Устройство дорожно-тропиночной сети	69,6	кв. м	110,0
Итого по двору						**110,0**
4.	Дубнинская ул., д. 45, корп. 1	Благоустройство дворовой территории	Устройство искусственных дорожных неровнос-тей, установка соответствующих знаков	2	шт.	172,9
Итого по двору						**172,9**
5.	Рогачевский пер.	Обустройство улиц	Повышение ботового камня	9,0	м	348,6
			Понижение ботового камня	900,0	м	
			Демонтаж пешеходного ограждения	0,05	т	
			Устройство пешеходного ограждения	12	шт.	
			Установка искусственных дорожных неровностей	32	шт.	

Итого по улице						**348,6**
6.	Бескудниковский пер.	Обустройство улиц	Повышение ботового камня	144,0	м	619,2
			Понижение ботового камня	1 700,0	м	
			Демонтаж/монтаж пешеходного ограждения 1,5 м	20	шт.	
			Установка искусственных дорожных неровностей	16	шт.	
Итого по улице						**619,2**
7.	Дубнинская ул., д. 27, корп. 1, 2; Дубнинская ул., д. 29, корп. 1; Дубнинская ул., д. 71, корп. 1; Бескудниковский б-р, д. 17, корп.1, Бескудниковский б-р, д. 19, корп. 1; Бескудниковский б-р, д. 30, корп. 2, 3, 4; Бескудниковский б-р, д. 58, корп. 1; Дубнинская ул., д. 53, корп. 1	Благоустройство дворовой территории	Установка ограждений	930,0	пог. м	720,6
Итого по двору						**720,6**
8.	Бескудниковский б-р., д. 19, корп. 2; Бескудниковский б-р., д. 21, корп. 2	Благоустройство дворовой территории	Установка искусственных дорожных неровностей	5	шт.	378,6
			Установка дорожных знаков	10	шт.	
Итого по двору						**378,6**
9.	Бескудниковский б-р., д. 6, корп. 3, 4	Благоустройство дворовой территории	Установка противопарковочных столбиков	50	шт.	60,0
Итого по двору						**60,0**
Итого по району						**4 872,8**

РЕШЕНИЕ

27.09.2018 № 14/3

О согласовании ежеквартального сводного районного календарного плана по досуговой, социально-воспитательной, физкультурно-оздоровительной и спортивной работе с населением по месту жительства на IV квартал 2018 года

В соответствии с пунктом 3 части 7 статьи 1 Закона города Москвы от 11 июля 2012 года № 39 «О наделении органов местного самоуправления муниципальных округов в городе Москве отдельными полномочиями города Москвы», обращением главы управы Бескудниковского района Т.Ю. Милейшевой от 11.09.2018г. №3-7-818/8

Совет депутатов муниципального округа Бескудниковский решил:

1. Согласовать ежеквартальный сводный районный календарный план по досуговой, социально-воспитательной, физкультурно-оздоровительной и спортивной работе с населением по месту жительства на IV квартал 2018 года согласно приложению к данному решению.
2. Направить настоящее решение в Департамент территориальных органов исполнительной власти города Москвы, префектуру Северного административного округа города Москвы и управу Бескудниковского района города Москвы в течение 3 дней со дня его принятия.
3. Опубликовать настоящее решение в бюллетене «Московский муниципальный вестник» и разместить на официальном сайте муниципального округа Бескудниковский www.mobesk.ru
4. Контроль выполнения настоящего решения возложить на главу муниципального округа Бескудниковский Кузнецова Алексея Анатольевича.

Глава муниципального округа Бескудниковский **А.А. Кузнецов**

Приложение
к решению Совета депутатов
муниципального округа
Бескудниковский
от 27.09.2018 № 14/3

ЕЖЕКВАРТАЛЬНЫЙ СВОДНЫЙ РАЙОННЫЙ КАЛЕНДАРНЫЙ ПЛАН

по досуговой, социально- воспитательной, физкультурно-оздоровительной и спортивной работе с населением по месту жительства на IV квартал 2018 года

№ п/п	Наименование мероприятия	Дата проведения	Место проведения	Количество участников	Организатор/ ответственный
ДОСУГОВЫЕ И СОЦИАЛЬНО-ВОСПИТАТЕЛЬНЫЕ МЕРОПРИЯТИЯ					
1	Выставка картин юных художников «АВАНГАРДИСТОВ» ко Дню народного единства	01-10.11.2018	Межрайонный МФЦ районов Восточное Дегунино и Бескудниковский (ул. Дубнинская, 40А, корп. 1)	15	АНО «АВАНГАРД»
2	«Семейное чаепитие», посвященное Дню старшего поколения	02.10.2018	РБОФССПМ «Доверие» ул.800-летия Москвы д.12	20	РБОФССПМ «Доверие»
3	«Золотая осень» Дворовый праздник	05.10.2018	Дворовая территория Бескудниковский б-р, 30 к.3	100	АНО «АВАНГАРД»
4	Конкурс и выставка творческих работ «Золотая осень»	05.10. – 16.10.2018	РБОФССПМ «Доверие» ул.800-летия Москвы д.12	30	РБОФССПМ «Доверие»
5	Походы выходного дня	06-7.10.2018	Московская область	50	НП «Шаг навстречу»
6	Викторина для детей «Герои любимых мультфильмов»	08.11.2018	ул.800-летия Москвы д.12 спортивная площадка	20	РБОФССПМ «Доверие»
7	Открытый мастер-класс - прослушивание для всех желающих по эстрадному вокалу	10.10.2018	АНО ДДЦ «ЮНА» ул. Дубнинская 29, к.1	15	АНО ДДЦ «ЮНА»
8	«Краски осени» творческий мастер-класс	13.10.2018	АНО «АВАНГАРД» ул. Дубнинская, д.53, корп.1	50	АНО «АВАНГАРД»
9	Дежурство в Театре Без Вывески (ТБВ) «Последний дон Кихот»	13.10.2018	Театр «Без вывески» ул. Зои и Александра Космодемьянских, д.31, корп.2	15	НП «Шаг навстречу»
10	Дежурство в Театре Без Вывески (ТБВ) «Ваша сестра и пленница»	20.10.2018	Театр «Без вывески» ул. Зои и Александра Космодемьянских, д.31, корп.2	15	НП «Шаг навстречу»
11	Большая ролевка	20.10.2018	НП «Шаг навстречу» Бескудниковский пр-д, д.4, корп.2	30	НП «Шаг навстречу»
12	Мастер-класс «Ткацкое дело»	20,27.10.2018	ул.800-летия Москвы д.12 дворовая площадка	15	РБОФССПМ «Доверие»
13	Мастер-класс для всех желающих «Графика: последний шедевр 20-го века»	23.10.2018	АНО ДДЦ «ЮНА» ул. Дубнинская 29, к.1	15	АНО ДДЦ «ЮНА»

14	Поездка в Абрамцево	27.10.2018	Московская область	20	НП «Шаг навстречу»
15	Выставка детских рисунков и конкурс поделок «Хорошо нам рядышком с дедушкой и бабушкой» ко Дню пожилого человека	Октябрь	ГБУ «Исток» Бескудниковский бульвар, 52а	80	ГБУ «Исток»
16	Праздничная программа для общественных советников «От вас берем воспоминанья, а сердце оставляем всем» ко дню пожилого человека	Октябрь	ГБУ «Исток» Дубнинская ул., 39	30	ГБУ «Исток»
17	Литературно-музыкальный час «Души запасы золотые» ко Дню пожилого человека	Октябрь	ГБУ «Исток» Дубнинская ул., 39	30	ГБУ «Исток»
18	Праздничная программа «Осенины»	Октябрь	ГБУ «Исток» Бескудниковский бульвар, 52а	50	ГБУ «Исток»
19	Праздничная программа ко «Дню пожилого человека»	Октябрь	РМОО «ВЫХОД» Бескудниковский б-р, д. 24 к. 1	20	РМОО «ВЫХОД»
20	Конкурс детско-юношеского творчества «Под счастливой звездой»	Октябрь	По назначению	100	АНО «Возрождение»
21	«Осенины» - организация творческих конкурсов, смотров	Октябрь	АНО «Возрождение» Бескудниковский бульвар, д.32, корп. 6	50	АНО «Возрождение»
22	Семейный праздник «Кладовая солнышка»	Октябрь	Дворовая площадка	150	АНО ССНСН «Росинка»
23	Проведение открытых занятий по хореографии	Конец октября	АНО ССНСН «Росинка» ул. Дубнинская, д.53, к.1	25	АНО ССНСН «Росинка»
24	Концертная программа, выставка «День народного единства»	04.11.2018	Районная библиотека №38 Дмитровское ш., д. 66	100	АНО ДДЦ «ЮНА»
25	Праздничная программа «Ура, каникулы!»	01.11.2018	РБОФССПМ «Доверие» ул.800-летия Москвы д.12	50	РБОФССПМ «Доверие»
26	Отрядные поездки по городам России	03-05.11.2018	Города России	60	НП «Шаг навстречу»
27	Дежурство в Театре Без Вывески (ТБВ) «Не забывай»	10.11.2018	Театр «Без вывески» ул. Зои и Александра Космодемьянских, д.31, корп.2	15	НП «Шаг навстречу»
28	Походы выходного дня	17-18.11.2018	Московская область	50	НП «Шаг навстречу»
29	Открытый урок по танцам	20.11.2018	РБОФССПМ «Доверие» ул.800-летия Москвы д.12	15	РБОФССПМ «Доверие»
30	Праздничная программа, посвященная Дню матери	22.11.2018	РБОФССПМ «Доверие» ул.800-летия Москвы д.12	50	РБОФССПМ «Доверие»
31	Выставка детского рисунка «Моя любимая мама»	22.11.-30.11.2018	РБОФССПМ «Доверие» ул.800-летия Москвы д.12	30	РБОФССПМ «Доверие»
32	Дежурство в Театре Без Вывески (ТБВ) «Метель»	24.11.2018	Театр «Без вывески» ул. Зои и Александра Космодемьянских, д.31, корп.2	15	НП «Шаг навстречу»
33	«Милой маме» чаепитие, клубные посиделки	25.11.2018	АНО «АВАНГАРД» ул.Дубнинская, д.53, корп.1	50	АНО «АВАНГАРД»
34	Мастер- класс для всех желающих «Акварельная живопись»	27.11.2018	АНО ДДЦ «ЮНА» ул. Дубнинская д. 29, к.1	15	АНО ДДЦ «ЮНА»
35	Конкурсно – игровая программа для детей и родителей «Вместе с мамой», посвященная Дню Матери	Ноябрь	ГБУ «Исток» Бескудниковский бульвар, 52а	70	ГБУ «Исток»

36	Выставка детских работ, посвященная Дню матери	Ноябрь	ГБУ «Исток» Бескудниковский бульвар, 52а	70	ГБУ «Исток»
37	Праздничный концерт для жителей Бескудниковского района, посвященный Дню согласия	Ноябрь	ГБУ «Исток» Дубнинская ул., 39	50	ГБУ «Исток»
38	Праздничная программа для жителей Бескудниковского района «Портрет моей мамы»	Ноябрь	ГБУ «Исток» Дубнинская ул., 39	30	ГБУ «Исток»
39	Театрально-игровая программа	Ноябрь	РМОО «ВЫХОД» Бескудниковский б-р, д. 24 к. 1	30	РМОО «ВЫХОД»
40	«Мамина Радость» Чаепитие, мастер-класс, студии творчества	Ноябрь	РМОО «ВЫХОД» Бескудниковский б-р, д. 24 к. 1	20	РМОО «ВЫХОД»
41	Культурно-массовое, досуговое, социально-воспитательное мероприятие для жителей Бескудниковского района «Достояние Бескудниково»	Ноябрь	По назначению	100	Управа Бескудниковского района, ГБУ «Исток», НКО района
42	Фестиваль семейного творчества «Семья талантами богата» прикладные виды творчества, музыкальные, танцевальные и другие жанры	Ноябрь	По назначению	50	АНО «Возрождение»
43	«Мама слово дорогое» - праздничная программа, посвященная Дню матери	Ноябрь	АНО «Возрождение» Бескудниковский бульвар, д.32, корп. 6	50	АНО «Возрождение»
44	Выставка творческих работ «Мама дорогая»	Конец ноября	АНО ССНСН «Росинка» ул. Дубнинская, д.53, к.1,	40	АНО ССНСН «Росинка»
45	Семейный праздник «День мамы»	Конец ноября	АНО ССНСН «Росинка» ул. Дубнинская, д.53, к.1	50	АНО ССНСН «Росинка»
46	Песенный вечер	01-02.12.2018	НП «Шаг навстречу» Бескудниковский пр-д, д.4, корп.2	40	НП «Шаг навстречу»
47	«Зимние мотивы» Мастер-класс по живописи	01.12.2018	АНО «АВАНГАРД» ул. Дубнинская, д.53, корп.1	50	АНО «АВАНГАРД»
48	Тематическая программа для детей, посвященная Дню воинской славы России — Дню начала контрнаступления советских войск против немецко-фашистских войск в битве под Москвой	05.12.2018	РБОФССПМ «Доверие» ул.800-летия Москвы д.12	30	РБОФССПМ «Доверие»
49	Походы выходного дня	08-09.12.2018	Московская область	50	НП «Шаг навстречу»
50	Дежурство в Театре Без Вывески (ТБВ) «Гнездо воробья»	08.12.2018	Театр без вывески	15	НП «Шаг навстречу»
51	Серия новогодних мастер- классов по украшению дома «Венки на дверь и декорирование свечей»	10.12.2018 17.12.2018	Районная библиотека №38 Дмитровское ш., д. 66	20	АНО ДДЦ «ЮНА»
52	Вечер настольных игр	15.12.2018	Библиотека №50	30	НП «Шаг навстречу»
53	Декорирование свечей	17.12.2018	Районная библиотека №38 Дмитровское ш., д. 66	20	АНО ДДЦ «ЮНА»
54	Выставка художественных работ «Зимняя симфония»	10-31.12.2018	Районная библиотека №38 Дмитровское ш., д. 66	20	АНО ДДЦ «ЮНА»
55	«Рождественский сюрприз» мастер-класс новогодняя игрушка	15.12.2018	АНО «АВАНГАРД» ул. Дубнинская, д.53, корп.1	50	АНО «АВАНГАРД»

56	Мастер-класс «Кофейное дерево»	16,22.12.2018	РБОФССПМ «Доверие» ул.800-летия Москвы д.12	20	РБОФССПМ «Доверие»
57	Выездные новогодние мастер-классы для жителей Бескудниково	15.12, 22.12, 29.12.2018	Школы Бескудниковского района	100	АНО «АВАНГАРД»
58	«Новогодний огонек» праздничная елка	21.12.2018	АНО «АВАНГАРД» ул. Дубнинская, д.53, корп.1	50	АНО «АВАНГАРД»
59	Спортивный праздник «Зимние забавы»	23.12.2018	По назначению	150	РБОФССПМ «Доверие»
60	Дежурство в Театре Без Вывески (ТБВ) «Романтики»	22.12.2018	Театр «Без вывески» ул. Зои и Александра Космодемьянских, д.31, корп.2	15	НП «Шаг навстречу»
61	Новогодний сбор	28.12.2018	Театр «Без вывески» ул. Зои и Александра Космодемьянских, д.31, корп.2	60	НП «Шаг навстречу»
62	Мастер классы по созданию видео роликов	23-25.12.2018	РБОФССПМ «Доверие» ул.800-летия Москвы д.12	15	РБОФССПМ «Доверие»
63	Мастер класс «Новогодняя игрушка»	24.12.2018	РБОФССПМ «Доверие» ул.800-летия Москвы д.12	15	РБОФССПМ «Доверие»
64	Новогодняя Елка для детей	25.12.2018	РБОФССПМ «Доверие» ул.800-летия Москвы, д.12	50	РБОФССПМ «Доверие»
65	«Лесовичок» - уроки экологического воспитания. Кормушки	Начало декабря	АНО ССНСН «Росинка» ул. Дубнинская, д.53, к.1	20	АНО ССНСН «Росинка»
66	Новогодняя развлекательная программа для жителей Бескудниковского района	Декабрь	ГБУ «Исток» Дубнинская ул., д.39	30	ГБУ «Исток»
67	Выставка детских работ и поделок, посвященных Новому году «Зимушка-зима»	Декабрь	ГБУ «Исток» Бескудниковский бульвар, д.52а	70	ГБУ «Исток»
68	Выставка детских работ и поделок, посвященных Новому году	Декабрь	ГБУ «Исток» Бескудниковский бульвар, д.52а	70	ГБУ «Исток»
69	Праздничная программа для жителей Бескудниковского района «Зимние именины»	Декабрь	ГБУ «Исток» Дубнинская ул., д.39	30	ГБУ «Исток»
70	Районное культурно-досуговое мероприятие «Елка главы управы»	Декабрь	По назначению	300	Управа Бескудниковского района, ГБУ «Исток», НКО района
71	Мастер-класс «ИЗО-студии»	Декабрь	РМОО «ВЫХОД» Бескудниковский б-р, д.24, к. 1	20	РМОО «ВЫХОД»
72	Новогодний мастер- класс студии творчества «Подарки своими руками»	Декабрь	РМОО «ВЫХОД» Бескудниковский б-р, д. 24, к. 1	30	РМОО «ВЫХОД»
73	Новогодний праздник	Декабрь	РМОО «ВЫХОД» Бескудниковский б-р, д. 24, к. 1	50	РМОО «ВЫХОД»
74	Выставка детских работ «В гости к Деду Морозу	Декабрь	АНО «Возрождение» Бескудниковский бульвар, д.32, корп. 6	50	АНО «Возрождение»
75	«Новогодние фантазии» - конкурсная программа детских поделок.	Декабрь	АНО «Возрождение» Бескудниковский бульвар, д.32, корп. 6	50	АНО «Возрождение»
76	Новогодние мероприятия	Декабрь	По назначению	100	АНО «Возрождение»

77	Проведение турнира по настольным играм	Конец декабря	АНО ССНСН «Росинка» ул. Дубнинская, д.53, к.1	30	АНО ССНСН «Росинка»
78	Выставка новогодних творческих работ «Зимняя сказка»	Конец декабря	АНО ССНСН «Росинка» ул. Дубнинская, д.53, к.1	40	АНО ССНСН «Росинка»
79	Проведение Новогодних праздников для ребят. Зимние забавы, народные игры, хороводы	Конец декабря	АНО ССНСН «Росинка» ул. Дубнинская, д.53, к.1	100	АНО ССНСН «Росинка»
80	Проведение Новогоднего чаепития в клубе «Мудрец»	Конец декабря	АНО ССНСН «Росинка» ул. Дубнинская, д.53, к.1	20	АНО ССНСН «Росинка»
81	Организация занятий групп клубных студий	В течение квартала по расписанию	РОО ДКХТ «АРТГРАД» Дубнинская ул., д.29, корп.1	70	РОО ДКХТ «АРТГРАД»
82	Мастер-классы: (рисовальные техники – акварель, акрил; масло, темпера и лепка сувениров к праздничным дням.)	1 раз в месяц	РОО ДКХТ «АРТГРАД» Дубнинская ул., д.29, корп.1	10	РОО ДКХТ «АРТГРАД»
83	Подготовка зимнего лагеря	В течение квартала		60	НП «Шаг навстречу»
84	Еженедельные сборы туристского профиля	Еженедельно	Турклуб «Гадкий утенок» Ангелов пер., д.2, корп.2	20	НП «Шаг навстречу»
85	Еженедельные сборы театрального профиля	Еженедельно	НП «Шаг навстречу» Бескудниковский пр-д, д.4, корп.2	20	НП «Шаг навстречу»
86	Еженедельные сборы социокультурного профиля	Еженедельно	НП «Шаг навстречу» Бескудниковский пр-д, д.4, корп.2	20	НП «Шаг навстречу»
87	Еженедельные сборы информационно-медийного профиля	Еженедельно	НП «Шаг навстречу» Бескудниковский пр-д, д.4, корп.2	20	НП «Шаг навстречу»
88	Написание статьей на портал	Ежемесячно		80	НП «Шаг навстречу»
89	Совет коллектива	Еженедельно	НП «Шаг навстречу» Бескудниковский пр-д, д.4, корп.2	10	НП «Шаг навстречу»
90	Встречи со старшими выпускниками (проводим открытый урок)	1 раз в квартал	РОО ДКХТ «АРТГРАД» Дубнинская ул., д.29, корп.1	7	РОО ДКХТ «АРТГРАД»
91	Проведение клубных тематических выставок при завершении работ («Осень», «Зима», новогодняя тематика и пр.).	Каждые 2 недели	РОО ДКХТ «АРТГРАД» Дубнинская ул., д.29, корп.1	100	РОО ДКХТ «АРТГРАД»
90	Участие в районных, городских и т.д. мероприятиях культурного профиля: - проведение мастер-классов и организация выставок изо-работ и керамики; подготовка музыкального номера к новогоднему празднику в районе	В течение квартала	РОО ДКХТ «АРТГРАД» Дубнинская ул., д.29, корп.1	50-150	РОО ДКХТ «АРТГРАД»
91	Организация межрайонных выставок	1 раз в квартал (ноябрь, декабрь)	МФЦ ул. Дубнинская, д. 40	500	РОО ДКХТ «АРТГРАД»
92	Литературные чтения (взаимодействие клубов района друг с другом на базе районной библиотеки)	1 раз в квартал	Районная библиотека №38 Дмитровское ш., д. 66	50-80	РОО ДКХТ «АРТГРАД»
93	Организация внутриклубных праздников («Осень», «День учителя», «Юбилей клуба» (20 лет -как районное мероприятие – октябрь), «День матери», «Здравствуй, Новый год!»)	Не менее 1 раза в месяц	РОО ДКХТ «АРТГРАД» Дубнинская ул., д.29, корп.1	30	РОО ДКХТ «АРТГРАД»

94	Изготовление афиш о проведении мероприятий; приобретение баннеров; приобретение оборудования для провдедения досуговых мероприятий; печать информационного вестника; изготовление плакатов, буклетов, брошюр, календарей о деятельности досуговых учреждений и проведении досуговых мероприятий; приобретение материалов для оформления мероприятий; сухой паек для проведения мероприятий; приобретение формы, костюмов, экипировки	в течение квартала			Управа Бескудниковского района
ФИЗКУЛЬТУРНО-ОЗДОРОВИТЕЛЬНЫЕ И СПОРТИВНЫЕ МЕРОПРИЯТИЯ					
Московская комплексная межокружная Спартакиада					
«Московский двор – спортивный двор»					
1	Участие в окружных соревнованиях по плаванию	Октябрь	В соответствии с положением окружных соревнований	10	Управа Бескудниковского района, ГБУ «Исток», НКО района
2	Участие в окружных соревнованиях по настольному теннису	Ноябрь	В соответствии с положением окружных соревнований	10	Управа Бескудниковского района, ГБУ «Исток»
3	Участие в окружных соревнованиях по дартс	Ноябрь	В соответствии с положением окружных соревнований	10	Управа Бескудниковского района, ГБУ «Исток»
4	Участие в окружных соревнованиях по мини-футболу	Декабрь	В соответствии с положением окружных соревнований	30	Управа Бескудниковского района, ГБУ «Исток»
5	Участие в окружных соревнованиях по хоккею на призы клуба «Золотая шайба»	Декабрь	В соответствии с положением окружных соревнований	45	Управа Бескудниковского района, НП СК «МЕТЕОР»
Московская комплексная межокружная Спартакиада «Спорт для всех»					
6	Участие в окружных соревнованиях по плаванию	Октябрь	В соответствии с положением окружных соревнований	10	Управа Бескудниковского района, ГБУ «Исток», НКО района
7	Участие в окружных соревнованиях по волейболу	Октябрь	В соответствии с положением окружных соревнований	10	Управа Бескудниковского района, ГБУ «Исток», НКО района
8	Участие в окружных соревнованиях по армспорту	Октябрь	В соответствии с положением окружных соревнований	10	Управа Бескудниковского района, АНО «СК «ГРИФ»
9	Участие в окружных соревнованиях по настольному теннису	Октябрь	В соответствии с положением окружных соревнований	10	Управа Бескудниковского района, ГБУ «Исток», НКО района

10	Участие в окружных соревнованиях по дартс	Ноябрь	В соответствии с положением окружных соревнований	10	Управа Бескудниковского района, ГБУ «Исток», НКО района
Московская комплексная межокружная Спартакиада «Всей семьей за здоровьем!»					
11	Участие в окружных соревнованиях спортивных семей «Водные старты»	Октябрь	В соответствии с положением окружных соревнований	15	Управа Бескудниковского района, ГБУ «Исток», НКО района
Московская комплексная межокружная Спартакиада					
«Мир равных возможностей»					
(для лиц с ограниченными возможностями здоровья)					
12	Участие в окружных соревнованиях по мини-футболу для лиц с нарушением слуха	Октябрь	В соответствии с положением окружных соревнований	5	Управа Бескудниковского района, ГБУ «Исток», НКО района
13	Участие в окружных соревнованиях по шашкам для лиц с нарушением зрения	Октябрь	В соответствии с положением окружных соревнований	5	Управа Бескудниковского района, ГБУ «Исток», НКО района
ФИЗКУЛЬТУРНО-ОЗДОРОВИТЕЛЬНАЯ И СПОРТИВНАЯ РАБОТА С НАСЕЛЕНИЕМ					
14	Соревнования по силовым видам спорта «Жим ногами»	04.10.2018	РОО СК «МЕДВЕДЬ» Бескудниковский бульвар, д.55 к.1	30	РОО СК «МЕДВЕДЬ»
15	Турнир «Ёсинкан айкидо»	14.10.2018	Бескудниковский бульвар 12А, ГБУ «Спортивная школа №76» Москомспорта	50	РОО СК «МЕДВЕДЬ»
16	Соревнования по силовым видам спорта «Жим гири»	18.10.2018	РОО СК «МЕДВЕДЬ» Бескудниковский бульвар, д.55 к.1	30	РОО СК «МЕДВЕДЬ»
17	Районные соревнования по настольному теннису для взрослых	Октябрь	ГБУ «Исток» Дубнинская ул. 39	40	ГБУ «Исток»
18	Районные соревнования по дартс для взрослых	Октябрь	ГБУ «Исток» Дубнинская ул. 39	40	ГБУ «Исток»
19	Соревнования по мини-футболу для детей и подростков, посвященные осенним каникулам	Октябрь	По назначению	70	ГБУ «Исток»
20	Районные соревнования по дартс для детей и подростков	Октябрь	ГБУ «Исток» Дубнинская ул. д. 39	30	ГБУ «Исток»
21	Районные соревнования по настольному теннису для детей и подростков	Октябрь	По назначению	30	ГБУ «Исток»
22	Соревнование «По подтягиванию»	01.11.2018	РОО СК «МЕДВЕДЬ» Бескудниковский бульвар, д.55 к.1	30	РОО СК «МЕДВЕДЬ»
23	Открытый турнир Спортивного клуба «ГРИФ» по тяжелоатлетическому многоборью	17.11.2018	АНО «СК «ГРИФ» Бескудниковский б-р, д. 57, корп. 1	150	АНО «СК «ГРИФ»
24	Соревнования по настольному теннису	22.11.2018	РОО СК «МЕДВЕДЬ» Бескудниковский бульвар, д.55 к.1	30	РОО СК «МЕДВЕДЬ»

25	Турнир по хоккею среди взрослых команд	Ноябрь	По назначению	50	НП СК «МЕТЕОР»
26	Хоккейный турнир памяти трехкратного Олимпийского чемпиона А.П. Рагулина	Ноябрь	По назначению	70	НП СК «МЕТЕОР»
27	Районные соревнования по мини-футболу среди детей и подростков	Ноябрь	По назначению	60	ГБУ «Исток»
28	Мастер-класс по фигурному катанию	ноябрь	По назначению	25	НП СК «МЕТЕОР»
29	Соревнования по настольному теннису для детей и подростков, посвященные Дню матери	Ноябрь	ГБУ «Исток» Дубнинская ул. д. 39	30	ГБУ «Исток»
30	Шахматный турнир, посвященный Всемирному дню ребенка	Ноябрь	ГБУ «Исток» Бескудниковский бульвар, д. 52а	80	ГБУ «Исток»
31	Соревнования по волейболу для взрослых, посвященные Всемирному дню молодежи	ноябрь	По назначению	30	ГБУ «Исток»
32	Соревнования по дартс для детей и подростков, посвященные Дню народного единства	Ноябрь	ГБУ «Исток» Дубнинская ул. д. 39	30	ГБУ «Исток»
33	Соревнования по силовым видам спорта «Жим ногами»	06.12.2018	РОО СК «МЕДВЕДЬ» Бескудниковский бульвар, д.55 к.1	30	РОО СК «МЕДВЕДЬ»
34	Соревнования по силовым видам спорта «Жим лежа»	20.12.2018	РОО СК «МЕДВЕДЬ» Бескудниковский бульвар, д.55 к.1	30	РОО СК «МЕДВЕДЬ»
35	Открытый Новогодний Турнир Спортивного клуба «ГРИФ» по тяжелой атлетике	Декабрь	АНО «СК «ГРИФ» Бескудниковский б-р, д. 57, корп. 1	150	АНО «СК «ГРИФ»
36	Турнир по хоккею среди взрослых команд	Декабрь	По назначению	50	НП СК «МЕТЕОР»
37	Турнир по хоккею среди детских команд	Декабрь	По назначению	50	НП СК «МЕТЕОР»
38	Всероссийский день хоккея детский турнир по хоккею	Декабрь	По назначению	50	НП СК «МЕТЕОР»
39	Соревнования по мини-футболу для детей и подростков, посвященные Всемирному дню футбола	Декабрь	По назначению	60	ГБУ «Исток»
40	Шахматный турнир «Снежная Королева»	Декабрь	ГБУ «Исток» Бескудниковский бульвар, д.52а	80	ГБУ «Исток»
41	Соревнования по настольному теннису для взрослых, посвященные Международному Дню инвалида	Декабрь	ГБУ «Исток» Дубнинская ул., д. 39	30	ГБУ «Исток»
42	Спортивно-развлекательная программа, посвященная Новому году	Декабрь	ГБУ «Исток» Бескудниковский бульвар, д. 52а	100	ГБУ «Исток»
43	Соревнования по настольному теннису для детей и подростков посвященные битве под Москвой	декабрь	Ул. Дубнинская, д. 39	30	ГБУ «Исток»
ОКРУЖНЫЕ И ГОРОДСКИЕ СОРЕВНОВАНИЯ					
44	Кубок Москвы по тяжелой атлетике среди старших возрастных групп	14 октября 2018	Спортивный клуб «ГРИФ», Москва, Бескудниковский бульвар, д.57, кор.1	20	АНО «СК «ГРИФ»

45	Первенство России по тяжелой атлетике среди юношей и девушек до 18 лет включительно	19-21.10.2018	Училище олимпийского резерва №2, Москва, ул. Малая Филевская, д. 34, корп. 2	10	АНО «СК «ГРИФ»
46	Кубок России по тяжелой атлетике среди старших возрастных групп	ноябрь	по назначению	3	АНО «СК «ГРИФ»
47	Кубок Москвы по тяжелой атлетике среди мужчин и женщин	14-16.12.2018	Училище олимпийского резерва №2, Москва, ул. Малая Филевская, д. 34, корп. 2	5	АНО «СК «ГРИФ»
48	Турнир СФТАМ по тяжелой атлетике среди юношей и девушек до 16 лет включительно – ЭТАП 3	декабрь	ФСК на Днепропетровской, Москва, ул. Днепропетровская, д.10А	10	АНО «СК «ГРИФ»
49	Приобретение спортивного инвентаря, баннеров, оборудования, необходимых комплектующих, ростовых кукол, материалов для проведения спортивных мероприятий; Приобретение спортивной экипировки; Приобретение наградного материала; Приобретение сувенирной и печатной продукции	в течение квартала			Управа Бескудниковского района

РЕШЕНИЕ

27.09.2018 № 14/4

О внесении изменений в решение Совета депутатов муниципального округа Бескудниковский от 21.12.2017 г. № 4/5 «О Плане мероприятий по противодействию коррупции в органах местного самоуправления муниципального округа Бескудниковский на 2018 год»

Руководствуясь Федеральным законом от 25 декабря 2008 года № 273-ФЗ «О противодействии коррупции», Уставом муниципального округа Бескудниковский,

Совет депутатов муниципального округа Бескудниковский решил:

1. Внести изменения в решение Совета депутатов муниципального округа Бескудниковский от 21.12.2017г. № 4/5 «О Плане мероприятий по противодействию коррупции в органах местного самоуправления муниципального округа Бескудниковский на 2018 год»:

1.1. приложение к решению изложить в новой редакции согласно приложению к данному решению.

2. Настоящее решение вступает в силу с даты его принятия.

3. Опубликовать настоящее решение в бюллетене «Московский муниципальный вестник» и разместить на официальном сайте муниципального округа Бескудниковский www.mobesk.ru.

4. Контроль выполнения настоящего решения возложить на главу муниципального округа Бескудниковский Кузнецова Алексея Анатольевича.

Глава муниципального округа Бескудниковский **А.А. Кузнецов**

Приложение
к решению Совета депутатов
муниципального округа Бескудниковский
от 27.09.2018 № 14/4

Приложение
к решению Совета депутатов
муниципального округа Бескудниковский
от 21.12.2017 № 4/5

План
мероприятий по противодействию коррупции в органах местного самоуправления муниципального округа Бескудниковский на 2018 год

№ п/п	Наименование мероприятий	Срок исполнения	Ответственные исполнители
1	2	3	4
I. Мероприятия в области совершенствования правового регулирования и организационного обеспечения деятельности по противодействию коррупции			
1.	Осуществление антикоррупционной экспертизы: проектов муниципальных нормативных правовых актов	Постоянно	Начальник организационно-правового отдела аппарата Совета депутатов
2.	Осуществление антикоррупционной экспертизы: муниципальных нормативных правовых актов	Постоянно	Начальник организационно-правового отдела аппарата Совета депутатов
3.	Обеспечение организации работы Комиссии по соблюдению требований к служебному поведению муниципальных служащих и регулированию конфликтов интересов в ОМСУ	Постоянно	Глава муниципального округа
4.	Проведение инструктивного совещания по вопросу реализации Плана с сотрудниками ОМСУ	В течение 20 дней со дня утверждения Плана	Председатель Комиссии по противодействию коррупции
5.	Координация выполнения мероприятий предусмотренных Планом (корректировка Плана)	В течение года	Комиссия по противодействию коррупции
6.	Проведение заседаний Комиссии по противодействию коррупции	В течение года (не реже одного раза в три месяца)	Председатель Комиссии по противодействию коррупции, секретарь Комиссии по противодействию коррупции
7.	Направление проектов нормативно-правовых актов в прокуратуру	Не позднее чем за 7 дней до принятия	Начальник организационно-правового отдела аппарата Совета депутатов

II. Мероприятия по совершенствованию деятельности по размещению муниципального заказа			
1.	Обеспечение контроля за исполнением Федерального закона от 5 апреля 2013 года № 44-ФЗ «О контрактной системе закупок товаров, работ, услуг для обеспечения государственных и муниципальных нужд»	В течение года	Глава муниципального округа
2.	Планирование размещения заказа у субъектов малого предпринимательства в соответствии с перечнем товаров, работ, услуг для государственных и муниципальных нужд, размещение заказов на которые осуществляется у субъектов малого предпринимательства, утвержденного постановлением Правительства РФ	В течение года	Глава муниципального округа
3.	Соблюдение сроков размещения на официальном сайте в сети «Интернет» извещений, документации, протоколов, сроков заключения контрактов, их исполнения	В течение года	Председатель (секретарь) Комиссии по размещению муниципального заказа
III. Мероприятия по совершенствованию кадровой политики в ОМСУ			
1.	Проверка соблюдения муниципальными служащими ограничений, установленных статьей 13 Федерального закона от 02.03.2007г. № 25-ФЗ «О муниципальной службе в РФ», статьей 14 Закона города Москвы от 22.10.2008г. №50 «О муниципальной службе в городе Москве»	В течение года	Глава муниципального округа
2.	Проверка соблюдения лицами, замещающими муниципальные должности, ограничений, запретов и исполнения ими обязанностей, установленных пунктом 7.1 статьи 40 Федерального закона от 06.10.2003г. «Об общих принципах местного самоуправления в Российской Федерации» и пунктом 4.2 статьи 13 Закона города Москвы от 06.11.2002г. №56 «Об организации местного самоуправления в городе Москве»	В течение года	Глава муниципального округа
3.	Обмен информацией с правоохранительными органами о проверке лиц, претендующих на поступление на муниципальную службу в органы местного самоуправления ВМО, на предмет наличия неснятой и непогашенной судимости (при возникновении оснований с учетом требований Федерального закона от 27 июля 2006 года №152-ФЗ «О персональных данных»)	В течение года	Глава муниципального округа
4.	Проведение семинаров, тренингов и совещаний для муниципальных служащих по разъяснению требований к служебному поведению и служебной этике, вопросов административной и уголовной ответственности за коррупционные правонарушения и преступления	В течение года	Глава муниципального округа
5.	Обеспечение принятия мер по повышению эффективности контроля за соблюдением лицами, замещающими должности муниципальной службы, требований законодательства Российской Федерации о противодействии коррупции, касающихся предотвращения и урегулирования конфликта интересов, в том числе за привлечением таких лиц к ответственности в случае их несоблюдения	В течение года	Глава муниципального округа

6.	Обеспечение принятия мер по повышению эффективности кадровой работы в части, касающейся ведения личных дел лиц, замещающих муниципальные должности и должности муниципальной службы, в том числе контроля за актуализацией сведений, содержащихся в анкетах, представляемых при назначении на указанные должности и поступлении на такую службу, об их родственниках и свойственниках в целях выявления возможного конфликта интересов.	В течение года	Глава муниципального округа
7.	Обеспечение ежегодного повышения квалификации муниципальных служащих, в должностные обязанности которых входит участие в противодействии коррупции.	В течение года	Глава муниципального округа
8.	Обеспечение обучения муниципальных служащих, впервые поступивших на муниципальную службу для замещения должностей, включенных в перечни, установленные нормативными правовыми актами Российской Федерации, по образовательным программам в области противодействия коррупции.	В течение года	Глава муниципального округа
IV. Мероприятия по информированию жителей МО			
1.	Информирование жителей о мерах, принимаемых в муниципальном округе по противодействию коррупции, через СМИ и сеть «Интернет»	В течение года	Глава муниципального округа
2.	Придание фактов коррупции гласности и публикация их в СМИ и на сайте муниципального округа	В течение года	Глава муниципального округа
3.	Формирование механизма «обратной связи» с населением в целях выявления фактов коррупции в ОМСУ и муниципальных учреждениях, в том числе с использованием сайта МО	В течение года	Глава муниципального округа

РЕШЕНИЕ

27.09.2018 № 14/7

О внесении изменений в решение Совета депутатов муниципального округа Бескудниковский от 21.12.2017 г. № 4/6 «О бюджете муниципального округа Бескудниковский на 2018 год»

В соответствии с пунктом 3 статьи 217 Бюджетного кодекса Российской Федерации, Федеральным законом от 6 октября 2003 года № 131-ФЗ «Об общих принципах организации местного самоуправления в Российской Федерации», Законом города Москвы от 6 ноября 2002 года № 56 «Об организации местного самоуправления в городе Москве», Законом города Москвы от 29 ноября 2017 года № 47 «О бюджете города Москвы на 2018 год и плановый период 2019 и 2020 годов», Законом города Москвы от 11 июля 2012 года № 39 «О наделении органов местного самоуправления муниципальных округов в городе Москве отдельными полномочиями города Москвы»

Совет депутатов муниципального округа Бескудниковский решил:

1. Внести следующие изменения в решение Совета депутатов муниципального округа Бескудниковский от 21.12.2017 г. № 4/6 «О бюджете муниципального округа Бескудниковский на 2018 год»:

1.1. Увеличить расходы местного бюджета за счет остатка средств бюджета муниципального округа Бескудниковский для выплаты поощрения главе муниципального округа за 2-е полугодие 2018 года и перечисления налогов по КБК 0102-31А0100100 в сумме 415,0 тыс. руб.;

1.2. Произвести передвижение денежных средств по бюджетной смете расходов получателя средств бюджета муниципального округа Бескудниковский – аппарата СД МО Бескудниковский на увеличения фонда оплаты труда и перечисление отчислений в фонды на КБК 0104-31Б0100500 за счет средств по КБК:

- 0103-31А0100200 в сумме 99,7 тыс. руб.;
- 1202-35Е0100300 в сумме 600,0 тыс. руб.

1.3. Приложения №№ 5, 6, 7 к решению изложить в следующей редакции согласно приложениям №№ 1, 2, 3 к данному решению.

2. Внести соответствующие изменения в сводную бюджетную роспись муниципального округа Бескудниковский на 2018 год.

3. Главному бухгалтеру-заведующему сектором Григорьевой О.В. подготовить необходимую документацию для предоставления в территориальное финансово-казначейское управление № 2 Департамента финансов города Москвы.

4. Опубликовать настоящее решение в бюллетене «Московский муниципальный вестник» и разместить на официальном сайте муниципального округа Бескудниковский www.mobesk.ru.

5. Настоящее решение вступает в силу с даты его опубликования.

6. Контроль выполнения настоящего решения возложить на главу муниципального округа Бескудниковский Кузнецова Алексея Анатольевича.

Глава муниципального округа Бескудниковский **А.А. Кузнецов**

Приложение 1
к решению Совета депутатов
муниципального округа
Бескудниковский
от 27.09.2018 г. № 14/7

Приложение 5
к решению Совета депутатов
муниципального округа
Бескудниковский
от 21.12.2017 г. № 4/6

РАСХОДЫ БЮДЖЕТА МУНИЦИПАЛЬНОГО ОКРУГА БЕСКУДНИКОВСКИЙ ПО РАЗДЕЛАМ, ПОДРАЗДЕЛАМ БЮДЖЕТНОЙ КЛАССИФИКАЦИИ на 2018 год

Наименование	Рз	ПР	2018 год
ОБЩЕГОСУДАРСТВЕННЫЕ ВОПРОСЫ	**01**	**00**	**15 781,4**
Функционирование высшего должностного лица субъекта РФ и муниципального образования	01	02	2 562,4
Функционирование законодательных (представительных) органов государственной власти и представительных органов муниципальных образований	01	03	2 242,3
Функционирование Правительства РФ, высших исполнительных органов государственной власти субъектов РФ, местных администраций	01	04	10 880,6
Резервные фонды	01	11	10,0
Другие общегосударственные вопросы	01	13	86,1
КУЛЬТУРА, КИНЕМАТОГРАФИЯ	**08**	**00**	**1 200,0**
Другие вопросы в области культуры, кинематографии	08	04	1 200,0
СОЦИАЛЬНАЯ ПОЛИТИКА	**10**	**00**	**162,0**
Пенсионное обеспечение	10	01	162,0
СРЕДСТВА МАССОВОЙ ИНФОРМАЦИИ	**12**	**00**	**323,3**
Периодическая печать и издательства	12	02	240,0
Другие вопросы в области средств массовой информации	12	04	83,3
ВСЕГО РАСХОДОВ			**17 466,7**

Приложение 2
к решению Совета депутатов
муниципального округа
Бескудниковский
от 27.09.2018 г. № 14/7

Приложение 6
к решению Совета депутатов
муниципального округа
Бескудниковский
от 21.12.2017 г. № 4/6

РАСХОДЫ БЮДЖЕТА МУНИЦИПАЛЬНОГО ОКРУГА БЕСКУДНИКОВСКИЙ ПО РАЗДЕЛАМ, ПОДРАЗДЕЛАМ, ЦЕЛЕВЫМ СТАТЬЯИ И ВИДАМ РАСХОДОВ БЮДЖЕТНОЙ КЛАССИФИКАЦИИ на 2018 год

Наименование	РЗ/ПР	ЦС	ВР	Сумма на 2018 год
ОБЩЕГОСУДАРСТВЕННЫЕ ВОПРОСЫ	**0100**			**15 781,4**
Функционирование высшего должностного лица субъекта Российской Федерации и муниципального образования	**0102**			**2 562,4**
Непрограммные мероприятия по руководству и управлению в сфере установленных функций органов государственной власти города Москвы	0102	31 0 0000000		2 469,2
Исполнительные органы государственной власти города Москвы	0102	31 А 0000000		2 469,2
Глава муниципального образования	0102	**31 А 0100100**		2 469,2
Расходы на выплату персоналу в целях обеспечения выполнения функций государственными органами, казёнными учреждениями, органами управления государственными внебюджетными фондами	0102	31 А 0100100	100	2 323,2
Расходы на выплаты персоналу государственных (муниципальных) органов	0102	31 А 0100100	120	2 323,2
Фонд оплаты труда государственных (муниципальных) органов	0102	31 А 0100100	121	1 780,0
Иные выплаты персоналу государственных (муниципальных) органов за исключением фонда оплаты труда	0102	31 А 0100100	122	70,4
Взносы по обязательному социальному страхованию на выплаты денежного содержания и иные выплаты работникам государственных (муниципальных) органов	0102	31 А 0100100	129	472,8
Закупка товаров, работ и услуг для государственных нужд	0102	31 А 0100100	200	146,0
Иные закупки товаров, работ и услуг для государственных нужд	0102	31 А 0100100	240	146,0
Прочая закупка товаров, работ и услуг для государственных (муниципальных) нужд	0102	31 А 0100100	244	146,0
Прочие непрограммные расходы	0102	35 0 0000000		93,2
Прочие расходы в сфере здравоохранения	0102	**35 Г 0101100**		93,2
Расходы на выплату персоналу в целях обеспечения выполнения функций государственными органами, казёнными учреждениями, органами управления государственными внебюджетными фондами	0102	35 Г 0101100	100	93,2
Расходы на выплаты персоналу государственных (муниципальных) органов	0102	35 Г 0101100	120	93,2
Иные выплаты персоналу государственных (муниципальных) органов за исключением фонда оплаты труда	0102	35 Г 0101100	122	93,2

Функционирование законодательных (представительных) органов государственной власти и представительных органов муниципальных образований	**0103**			**2 242,3**
Непрограммные мероприятия по руководству и управлению в сфере установленных функций органов государственной власти города Москвы	0103	31 0 0000000		82,3
Представительные органы государственной власти	0103	31 А 0000000		82,3
Депутаты Совета депутатов муниципального округа	0103	31 А 0100200		82,3
Расходы на выплату персоналу в целях обеспечения выполнения функций государственными органами, казёнными учреждениями, органами управления государственными внебюджетными фондами	0103	31 А 0100200	100	82,3
Расходы на выплаты персоналу государственных (муниципальных) органов	0103	31 А 0100200	120	82,3
Иные выплаты, за исключением фонда оплаты труда государственных (муниципальных) органов, лицам, привлекаемым согласно законодательству, для выполнения отдельных полномочий	0103	31 А 0100200	123	82,3
Межбюджетные трансферты бюджетам муниципальных округов в целях повышения эффективности осуществления советами депутатов муниципальных округов переданных полномочий города Москвы	0103	33 А 0400100		2 160,0
Иные бюджетные ассигнования	0103	33 А 0400100	800	2 160,0
Специальные расходы	0103	33 А 0400100	880	2 160,0
Функционирование Правительства Российской Федерации, высших исполнительных органов государственной власти субъектов Российской Федерации, местных администраций	**0104**			**10 880,6**
Непрограммные мероприятия по руководству и управлению в сфере установленных функций органов государственной власти города Москвы	0104	31 0 0000000		10 466,7
Обеспечение деятельности администрации/аппарата Совета депутатов внутригородского муниципального образования в части содержания муниципальных служащих для решения вопросов местного значения	0104	**31 Б 0100500**		**10 466,7**
Расходы на выплату персоналу в целях обеспечения выполнения функций государственными органами, казёнными учреждениями, органами управления государственными внебюджетными фондами	0104	31 Б 0100500	100	8 390,3
Расходы на выплаты персоналу государственных (муниципальных) органов	0104	31 Б 0100500	120	8 390,3
Фонд оплаты труда государственных (муниципальных) органов	0104	31 Б 0100500	121	6 522,4
Иные выплаты персоналу государственных (муниципальных) органов за исключением фонда оплаты труда	0104	31 Б 0100500	122	281,6
Взносы по обязательному социальному страхованию на выплаты денежного содержания и иные выплаты работникам государственных (муниципальных) органов	0104	31 Б 0100500	129	1 586,3
Закупка товаров, работ и услуг для государственных нужд	0104	31 Б 0100500	200	2 058,8
Иные закупки товаров, работ и услуг для государственных нужд	0104	31 Б 0100500	240	2 058,8
Прочая закупка товаров, работ и услуг для государственных (муниципальных) нужд	0104	31 Б 0100500	244	2 058,8
Иные бюджетные ассигнования	0104	31 Б 0100500	800	17,6
Уплата налогов, сборов и иных платежей	0104	31 Б 0100500	850	17,6
Уплата иных платежей	0104	31 Б 0100500	853	17,6
Прочие непрограммные расходы	0104	35 0 0000000		413,9
Прочие расходы в сфере здравоохранения	0104	**35 Г 0101100**		**413,9**
Расходы на выплату персоналу в целях обеспечения выполнения функций государственными органами, казёнными учреждениями, органами управления государственными внебюджетными фондами	0104	35 Г 0101100	100	413,9
Расходы на выплаты персоналу государственных (муниципальных) органов	0104	35 Г 0101100	120	413,9

Иные выплаты персоналу государственных (муниципальных) органов за исключением фонда оплаты труда	0104	35 Г 0101100	122	413,9
Резервные фонды	**0111**			**10,0**
Резервный фонд, предусмотренный в бюджете города Москвы	0111	32 0 0000000		10,0
Резервный фонд, предусмотренный органами местного самоуправления	0111	32 А 0100000		10,0
Иные бюджетные ассигнования	0111	32 А 0100000	800	10,0
Резервные средства	0111	32 А 0100000	870	10,0
Другие общегосударственные вопросы	**0113**			**86,1**
Непрограммные мероприятия по руководству и управлению в сфере установленных функций органов государственной власти города Москвы	0113	31 0 0000000		86,1
Исполнительные органы государственной власти города Москвы	0113	31 Б 0000000		86,1
Уплата членских взносов на осуществление Совета муниципальных образований города Москвы	0113	31 Б 0100400		86,1
Иные бюджетные ассигнования	0113	31 Б 0100400	800	86,1
Уплата налогов, сборов и иных платежей	0113	31 Б 0100400	850	86,1
Уплата иных платежей	0113	31 Б 0100400	853	86,1
КУЛЬТУРА, КИНЕМАТОГРАФИЯ	**0800**			**1 200,0**
Другие вопросы в области культуры, кинематографии	**0804**			1 200,0
Прочие непрограммные расходы	0804	35 0 0000000		1 200,0
Прочие непрограммные расходы при реализации государственных функций, связанных с общегосударственным управлением	0804	35 Е 0000000		1 200,0
Праздничные и социально значимые мероприятия для населения	0804	35 Е 0100500		1 200,0
Закупка товаров, работ и услуг для государственных нужд	0804	35 Е 0100500	200	1 200,0
Иные закупки товаров, работ и услуг для государственных нужд	0804	35 Е 0100500	240	1 200,0
Прочая закупка товаров, работ и услуг для государственных (муниципальных) нужд	0804	35 Е 0100500	244	1 200,0
Социальная политика	**1000**			**162,0**
Пенсионное обеспечение	**1001**			**162,0**
Прочие непрограммные расходы	1001	35 0 0000000		162,0
Доплаты к пенсиям муниципальным служащим города Москвы	1001	35 П 0101500		162,0
Межбюджетные трансферты	1001	35 П 0101500	500	162,0
Иные межбюджетные трансферты	1001	35 П 0101500	540	162,0
СРЕДСТВА МАССОВОЙ ИНФОРМАЦИИ	**1200**			**323,3**
Периодическая печать и издательства	**1202**			**240,0**
Прочие непрограммные расходы	1202	35 0 0000000		240,0
Прочие непрограммные расходы при реализации государственных функций, связанных с общегосударственным управлением	1202	35 Е 0000000		240,0
Информирование жителей района	1202	35 Е 0100300		240,0
Закупка товаров, работ и услуг для государственных нужд	1202	35 Е 0100300	200	200,0
Иные закупки товаров, работ и услуг для государственных нужд	1202	35 Е 0100300	240	200,0
Прочая закупка товаров, работ и услуг для государственных (муниципальных) нужд	1202	35 Е 0100300	244	200,0
Иные бюджетные ассигнования	1202	35 Е 0100300	800	40,0
Уплата налогов, сборов и иных платежей	1202	35 Е 0100300	850	40,0
Уплата иных платежей	1202	35 Е 0100300	853	40,0
Другие вопросы в области средств массовой информации	**1204**			**83,3**
Прочие непрограммные расходы	1204	35 0 0000000		83,3

Прочие непрограммные расходы при реализации государственных функций, связанных с общегосударственным управлением	1204	35 Е 0000000		83,3
Информирование жителей района	1204	35 Е 0100300		83,3
Закупка товаров, работ и услуг для государственных нужд	1204	35 Е 0100300	200	83,3
Иные закупки товаров, работ и услуг для государственных нужд	1204	35 Е 0100300	240	83,3
Прочая закупка товаров, работ и услуг для государственных (муниципальных) нужд	1204	35 Е 0100300	244	83,3
ВСЕГО РАСХОДОВ				**17 466,7**

Приложение 3
к решению Совета Депутатов
муниципального округа
Бескудниковский
от 27.09.2018 г. № 14/7

Приложение 7
к решению Совета Депутатов
муниципального округа
Бескудниковский
от 21.12.2017 г. № 4/6

ВЕДОМСТВЕННАЯ СТРУКТУРА РАСХОДОВ БЮДЖЕТА МУНИЦИПАЛЬНОГО ОКРУГА БЕСКУДНИКОВСКИЙ на 2018 год

Наименование	код вед-ва	РЗ/ПР	ЦС	ВР	Сумма на 2018 год
ОБЩЕГОСУДАРСТВЕННЫЕ ВОПРОСЫ	**900**	**0100**			**15 781,4**
Функционирование высшего должностного лица субъекта Российской Федерации и муниципального образования	**900**	**0102**			**2 562,4**
Непрограммные мероприятия по руководству и управлению в сфере установленных функций органов государственной власти города Москвы	900	0102	31 0 0000000		2 469,2
Исполнительные органы государственной власти города Москвы	900	0102	31 А 0000000		2 469,2
Глава муниципального образования	900	0102	**31 А 0100100**		2 469,2
Расходы на выплату персоналу в целях обеспечения выполнения функций государственными органами, казёнными учреждениями, органами управления государственными внебюджетными фондами	900	0102	31 А 0100100	100	2 323,2
Расходы на выплаты персоналу государственных (муниципальных) органов	900	0102	31 А 0100100	120	2 323,2
Фонд оплаты труда государственных (муниципальных) органов	900	0102	31 А 0100100	121	1 780,0
Иные выплаты персоналу государственных (муниципальных) органов за исключением фонда оплаты труда	900	0102	31 А 0100100	122	70,4
Взносы по обязательному социальному страхованию на выплаты денежного содержания и иные выплаты работникам государственных (муниципальных) органов	900	0102	31 А 0100100	129	472,8
Закупка товаров, работ и услуг для государственных нужд	900	0102	31 А 0100100	200	146,0
Иные закупки товаров, работ и услуг для государственных нужд	900	0102	31 А 0100100	240	146,0

Прочая закупка товаров, работ и услуг для государственных (муниципальных) нужд	900	0102	31 А 0100100	244	146,0
Прочие непрограммные расходы	900	0102	35 0 0000000		93,2
Прочие расходы в сфере здравоохранения	900	0102	**35 Г 0101100**		93,2
Расходы на выплату персоналу в целях обеспечения выполнения функций государственными органами, казёнными учреждениями, органами управления государственными внебюджетными фондами	900	0102	35 Г 0101100	100	93,2
Расходы на выплаты персоналу государственных (муниципальных) органов	900	0102	35 Г 0101100	120	93,2
Иные выплаты персоналу государственных (муниципальных) органов за исключением фонда оплаты труда	900	0102	35 Г 0101100	122	93,2
Функционирование законодательных (представительных) органов государственной власти и представительных органов муниципальных образований	**900**	**0103**			**2 242,3**
Непрограммные мероприятия по руководству и управлению в сфере установленных функций органов государственной власти города Москвы	900	0103	31 0 0000000		82,3
Представительные органы государственной власти	900	0103	31 А 0000000		82,3
Депутаты Совета депутатов муниципального округа	900	0103	31 А 0100200		82,3
Расходы на выплату персоналу в целях обеспечения выполнения функций государственными органами, казёнными учреждениями, органами управления государственными внебюджетными фондами	900	0103	31 А 0100200	100	82,3
Расходы на выплаты персоналу государственных (муниципальных) органов	900	0103	31 А 0100200	120	82,3
Иные выплаты, за исключением фонда оплаты труда государственных (муниципальных) органов, лицам, привлекаемым согласно законодательству, для выполнения отдельных полномочий	900	0103	31 А 0100200	123	82,3
Межбюджетные трансферты бюджетам муниципальных округов в целях повышения эффективности осуществления советами депутатов муниципальных округов переданных полномочий города Москвы	900	0103	33 А 040100		2 160,0
Иные бюджетные ассигнования	900	0103	33 А 0400100	800	2 160,0
Специальные расходы	900	0103	33 А 0400100	880	2 160,0
Функционирование Правительства Российской Федерации, высших исполнительных органов государственной власти субъектов Российской Федерации, местных администраций	**900**	**0104**			**10 880,6**
Непрограммные мероприятия по руководству и управлению в сфере установленных функций органов государственной власти города Москвы	900	0104	31 0 0000000		**10 466,7**
Обеспечение деятельности администрации/аппарата Совета депутатов внутригородского муниципального образования в части содержания муниципальных служащих для решения вопросов местного значения	**900**	0104	**31 Б 0100500**		**10 466,7**
Расходы на выплату персоналу в целях обеспечения выполнения функций государственными органами, казёнными учреждениями, органами управления государственными внебюджетными фондами	900	0104	31 Б 0100500	100	8 390,3
Расходы на выплаты персоналу государственных (муниципальных) органов	900	0104	31 Б 0100500	120	8 390,3
Фонд оплаты труда государственных (муниципальных) органов	900	0104	31 Б 0100500	121	6 522,4
Иные выплаты персоналу государственных (муниципальных) органов за исключением фонда оплаты труда	900	0104	31 Б 0100500	122	281,6
Взносы по обязательному социальному страхованию на выплаты денежного содержания и иные выплаты работникам государственных (муниципальных) органов	900	0104	31 Б 0100500	129	1 586,3

Закупка товаров, работ и услуг для государственных нужд	900	0104	31 Б 0100500	200	2 058,8
Иные закупки товаров, работ и услуг для государственных нужд	900	0104	31 Б 0100500	240	2 058,8
Прочая закупка товаров, работ и услуг для государственных (муниципальных) нужд	900	0104	31 Б 0100500	244	2 058,8
Иные бюджетные ассигнования	900	0104	31 Б 0100500	800	17,6
Уплата налогов, сборов и иных платежей	900	0104	31 Б 0100500	850	17,6
Уплата иных платежей	900	0104	31 Б 0100500	853	17,6
Прочие расходы в сфере здравоохранения	900	0104	**35 Г 0101100**		**413,9**
Расходы на выплату персоналу в целях обеспечения выполнения функций государственными органами, казёнными учреждениями, органами управления государственными внебюджетными фондами	900	0104	35 Г 0101100	100	413,9
Расходы на выплаты персоналу государственных (муниципальных) органов	900	0104	35 Г 0101100	120	413,9
Иные выплаты персоналу государственных (муниципальных) органов за исключением фонда оплаты труда	900	0104	35 Г 0101100	122	413,9
Резервные фонды	**900**	**0111**			**10,0**
Резервный фонд, предусмотренный в бюджете города Москвы	900	0111	32 0 0000000		10,0
Резервный фонд, предусмотренный органами местного самоуправления	900	0111	32 А 0100000		10,0
Иные бюджетные ассигнования	900	0111	32 А 0100000	800	10,0
Резервные средства	900	0111	32 А 0100000	870	10,0
Другие общегосударственные вопросы	**900**	**0113**			**86,1**
Непрограммные мероприятия по руководству и управлению в сфере установленных функций органов государственной власти города Москвы	900	0113	31 0 0000000		86,1
Исполнительные органы государственной власти города Москвы	900	0113	31 Б 0000000		86,1
Уплата членских взносов на осуществление деятельности Совета муниципальных образований города Москвы	900	0113	31 Б 0100400		86,1
Иные бюджетные ассигнования	900	0113	31 Б 0100400	800	86,1
Уплата налогов, сборов и иных платежей	900	0113	31 Б 0100400	850	86,1
Уплата иных платежей	900	0113	31 Б 0100400	853	86,1
КУЛЬТУРА, КИНЕМАТОГРАФИЯ	**900**	**0800**			**1 200,0**
Другие вопросы в области культуры, кинематографии	**900**	**0804**			**1 200,0**
Прочие непрограммные расходы	900	0804	35 0 0000000		1 200,0
Прочие непрограммные расходы при реализации государственных функций, связанных с общегосударственным управлением	900	0804	35 Е 0000000		1 200,0
Праздничные и социально значимые мероприятия для населения	900	0804	35 Е 0100500		1 200,0
Закупка товаров, работ и услуг для государственных нужд	900	0804	35 Е 0100500	200	1 200,0
Иные закупки товаров, работ и услуг для государственных нужд	900	0804	35 Е 0100500	240	1 200,0
Прочая закупка товаров, работ и услуг для государственных (муниципальных) нужд	900	0804	35 Е 0100500	244	1 200,0
СОЦИАЛЬНАЯ ПОЛИТИКА	**900**	**1000**			**162,0**
Пенсионное обеспечение	**900**	**1001**			**162,0**
Прочие непрограммные расходы	900	1001	35 0 0000000		162,0
Доплаты к пенсиям муниципальным служащим города Москвы	900	1001	35 П 0101500		162,0
Межбюджетные трансферты	900	1001	35 П 0101500	500	162,0
Иные межбюджетные трансферты	900	1001	35 П 0101500	540	162,0
СРЕДСТВА МАССОВОЙ ИНФОРМАЦИИ	**900**	**1200**			**323,3**

Периодическая печать и издательства	**900**	**1202**			**240,0**
Прочие непрограммные расходы	900	1202	35 0 0000000		240,0
Прочие непрограммные расходы при реализации государственных функций, связанных с общегосударственным управлением	900	1202	35 Е 0000000		240,0
Информирование жителей района	900	1202	35 Е 0100300		240,0
Закупка товаров, работ и услуг для государственных нужд	900	1202	35 Е 0100300	200	200,0
Иные закупки товаров, работ и услуг для государственных нужд	900	1202	35 Е 0100300	240	200,0
Прочая закупка товаров, работ и услуг для государственных (муниципальных) нужд	900	1202	35 Е 0100300	244	200,0
Иные бюджетные ассигнования	900	1202	35 Е 0100300	800	40,0
Уплата налогов, сборов и иных платежей	900	1202	35 Е 0100300	850	40,0
Уплата иных платежей	900	1202	35 Е 0100300	853	40,0
Другие вопросы в области средств массовой информации	**900**	**1204**			**83,3**
Прочие непрограммные расходы	900	1204	35 0 0000000		83,3
Прочие непрограммные расходы при реализации государственных функций, связанных с общегосударственным управлением	900	1204	35 Е 0000000		83,3
Информирование жителей района	900	1204	35 Е 0100300		83,3
Закупка товаров, работ и услуг для государственных нужд	900	1204	35 Е 0100300	200	83,3
Иные закупки товаров, работ и услуг для государственных нужд	900	1204	35 Е 0100300	240	83,3
Прочая закупка товаров, работ и услуг для государственных (муниципальных) нужд	900	1204	35 Е 0100300	244	83,3
ВСЕГО РАСХОДОВ					**17 466,7**

РЕШЕНИЕ

27.09.2018 № 14/10

Об отчете об исполнении бюджета муниципального округа Бескудниковский за 1 полугодие 2018 года

В соответствии со статьями 264.2, 264.4-264.6 Бюджетного кодекса Российской Федерации, пунктом 2 части 10 статьи 35 Федерального закона от 6 октября 2003 года № 131-ФЗ «Об общих принципах организации местного самоуправления в Российской Федерации», статьей 59 Устава муниципального округа Бескудниковский, руководствуясь Законом города Москвы от 10 сентября 2008 года № 39 «О бюджетном устройстве и бюджетном процессе в городе Москве», разделами 5, 22 Положения о бюджетном процессе в муниципальном округе Бескудниковский,

Совет депутатов муниципального округа Бескудниковский решил:

1. Принять к сведению отчет об исполнении бюджета муниципального округа Бескудниковский за 1 полугодие 2018 года с исполненными доходами в сумме 7 414,2 тыс. руб., исполненными расходами в сумме 8 800,9 тыс. руб., превышением расходов над доходами (дефицитом бюджета) в сумме 1 386,7 тыс. руб. согласно приложению 1 к данному решению.
2. Принять к сведению отчет о расходовании резервного фонда муниципального округа Бескудниковский согласно приложению 2 к данному решению.

3. Опубликовать настоящее решение в бюллетене «Московский муниципальный вестник» и разместить на официальном сайте муниципального округа Бескудниковский www.mobesk.ru.

4. Настоящее решение вступает в силу со дня его опубликования.

5. Контроль выполнения настоящего решения возложить на главу муниципального округа Бескудниковский Кузнецова Алексея Анатольевича.

Глава муниципального округа
Бескудниковский **А.А. Кузнецов**

Приложение 1
к решению Совета депутатов
муниципального округа
Бескудниковский
от 27.09.2018 № 14/10

Отчет об исполнении бюджета муниципального округа Бескудниковский за 1 квартал 2018 года

1. Доходы бюджета

Наименование показателя	Код строки	Код дохода по бюджетной классификации			Утвержденные бюджетные назначения	Исполнено	Неисполненные назначения
1	2	3			4	5	6
Доходы бюджета - всего	010	000	85000000000000	000	16 582 900,00	7 414 196,18	9 168 703,82
Налог на доходы физических лиц с доходов, полученных в виде дивидендов от долевого участия в деятельности организаций	010	182	10102010010000	110	13 822 900,00	6 120 861,45	7 702 038,55
Сумма платежа (пересчеты, недоимка и задолженность по соответствующему платежу, в том числе по отмененному)	010	182	10102010011000	110		6 116 661,07	-6 116 661,07
Пени и проценты по соответствующему платежу	010	182	10102010012100	110		1 686,49	-1 686,49
Суммы денежных взысканий (штрафов) по соответствующему платежу согласно законодательству Российской Федерации	010	182	10102010013000	110		1 743,30	-1 743,30
Прочие поступления	010	182	10102010014000	110		777,75	-777,75
	010	182	10102010015000	110		-7,16	7,16
Налог на доходы физических лиц с доходов, облагаемых по налоговой ставке, установленной пунктом 1 статьи 224 Налогового кодекса Российской Федерации	010	182	10102020010000	110	200 000,00	103 817,69	96 182,31
Сумма платежа (пересчеты, недоимка и задолженность по соответствующему платежу, в том числе по отмененному)	010	182	10102020011000	110		103 782,82	-103 782,82

Пени и проценты по соответствующему платежу	010	182	10102020012100	110		0,00	0,00
Суммы денежных взысканий (штрафов) по соответствующему платежу, согласно законодательству Российской Федерации	010	182	10102020013000	110		34,87	-34,87
Прочие поступления	010	182	10102020014000	110		0,00	0,00
Налог на доходы физических лиц с доходов, полученных физическими лицами, не являющимися налоговыми резидентами Российской Федерации	010	182	10102030010000	110	400 000,00	109 517,04	290 482,96
Сумма платежа (пересчеты, недоимка и задолженность по соответствующему платежу, в том числе по отмененному)	010	182	10102030011000	110		106 371,51	-106 371,51
Пени и проценты по соответствующему платежу	010	182	10102030012100	110		972,49	-942 49
Суммы денежных взысканий (штрафов) по соответствующему платежу согласно законодательству Российской Федерации	010	182	10102030013000	110		2 173 04	-2 173,04
Прочие межбюджетные трансферты, передаваемые бюджетам внутригородских муниципальных образований городов федерального значения Москвы и Санкт-Петербурга	010	900	20204999030000	151	2 160 000,00	1 080 000,00	1 080 000,00

2. Расходы бюджета

Наименование показателя	Код строки	Код расхода по бюджетной классификации				Утвержденные бюджетные назначения	Исполнено	Неисполненные назначения
1	2	3				4	5	6
ИТОГО РАСХОДОВ	200	000	9600	0000000000	000	17 051 700,00	8 800 857,11	8 250 842,89
Фонд оплаты труда государственных (муниципальных) органов	200	900	0102	31А0100100	121	1 420 000,00	882 780,00	537 220,00
Иные выплаты персоналу государственных (муниципальных) органов за исключением фонда оплаты труда	200	900	0102	31А0100100	122	70 400,00	0,00	70 400,00
Взносы по обязательному социальному страхованию на выплаты денежного содержания и иные выплаты работникам государственных (муниципальных) органов	200	900	0102	31А0100100	129	417 800,00	270 553,78	147 246,22
Прочая закупка товаров, работ и услуг для государственных (муниципальных) нужд	200	900	0102	31А0100100	244	146 000,00	83 000,00	63 000,00
Иные выплаты персоналу государственных (муниципальных) органов за исключением фонда оплаты труда	200	900	0102	35Г0101100	122	93 200,00	93 180,00	20,00
Иные выплаты, за исключением фонда оплаты труда государственных (муниципальных) органов, лицам, привлекаемым согласно законодательству для выполнения	200	900	0103	31А0100200	123	182 000,00	40 760,00	141 240,00

Социальные расходы	200	900	0103	33А0400100	880	2 160 000,00	1 080 000,00	1 080 000,00
Фонд оплаты труда государственных (муниципальных) органов	200	900	0104	31Б0100500	121	5 915 500,00	3 299 036,47	2 616 463,53
Иные выплаты персоналу государственных (муниципальных) органов за исключением фонда оплаты труда	200	900	0104	31Б0100500	122	281 600,00	281 600,00	0,00
Взносы по обязательному социальному страхованию на выплаты денежного содержания и иные выплаты работникам государственных (муниципальных) органов	200	900	0104	31Б0100500	129	1 493 500,00	982 615,50	510 884 ,50
Прочая закупка товаров, работ и услуг для государственных (муниципальных) нужд	200	900	0104	31Б0100500	244	2 058 800,00	749 057 39	1 309 742,61
Уплата иных платежей	200	900	0104	31Б0100500	853	17 600,00	1 000,00	16 600,00
Иные выплаты персоналу государственных (муниципальных) органов за исключением фонда оплаты труда	200	900	107	35А0100100	122	413 900,00	413 900,00	0,00
Прочие расходы	200	900	0111	32А0100000	870	10 000,00	0,00	10 000,00
Уплата иных платежей	200	900	0113	31Б0100400	853	86 100,00	0,00	86 100,00
Прочая закупка товаров, работ и услуг для государственных (муниципальных) нужд	200	900	0804	35Е0100500	244	1 200 000,00	588 000,00	612 000,00
Иные межбюджетные трансферты	200	900	1001	35П0101500	540	162 000,00	0,00	162 000,00
Прочая закупка товаров, работ и услуг для государственных (муниципальных) нужд	200	900	1202	35Е0100300	244	800 000,00	0,00	800 000,00
Уплата иных платежей	200	900	1202	35Е0100300	853	40 000,00	0,00	40 000,00
Прочая закупка товаров, работ и услуг для государственных (муниципальных) нужд	200	900	1204	35Е0100300	244	83 300,00	35 373,97	47 926,03
	450	000	7900	0000000	000	-468 800,00	-1386660,93	

3. Источники финансирования дефицита бюджетов

Наименование показателя	Код строки	Код источника финансирования дефицита бюджета по бюджетной классификации			Утвержденные бюджетные назначения	Исполнено	Неисполненные назначения
1	2	3			4	5	6
Изменение остатков средств бюджетов	500	000	90000000000000	000	468 800,00	1 386 660,93	-917 860,93
Увеличение/Уменьшение остатков средств бюджетов	700	000	01000000000000	000	468 800,00	1 386 660,93	-917 860,93
Увеличение прочих остатков денежных средств бюджетов внутригородских муниципальных образований города Москвы	710	000	01050201030000	510	-16 582 900,00	-7 440032,75	
Уменьшение прочих остатков денежных средств бюджетов внутригородских муниципальных образований города Москвы	720	000	01050201030000	610	16 817 300,00	8 826 693,68	

Приложение 2
к решению Совета депутатов
муниципального округа
Бескудниковский
от 27.09.2018 № 14/10

Отчет о расходовании средств резервного фонда муниципального округа Бескудниковский в 1 полугодии 2018 года

В соответствии со статьей 81 Бюджетного кодекса Российской Федерации, решением Совета депутатов муниципального округа Бескудниковский от 21.12.2017 № 4-6 «О бюджете муниципального округа Бескудниковский на 2018 год» размер резервного фонда муниципального округа Бескудниковский на 2018 год установлен в сумме 10,0 тыс. рублей по КБК расходов 900-0111-32А0100000-870.

Резервный фонд был создан с целью финансового обеспечения непредвиденных расходов, в том числе на проведение аварийно-восстановительных работ и иных мероприятий, связанных с ликвидацией последствий стихийных бедствий и других чрезвычайных ситуаций на территории муниципального округа.

В 1 полугодии 2018 года средства резервного фонда на указанные выше расходы не направлялись и не расходовались.

МУНИЦИПАЛЬНЫЙ ОКРУГ ВОЙКОВСКИЙ В ГОРОДЕ МОСКВЕ

ГЛАВА

ПОСТАНОВЛЕНИЕ

20.09.2018 № 01-п

О перечне информации о деятельности органов местного самоуправления муниципального округа Войковский, предоставляемой для размещения на официальном сайте Совета муниципальных образований города Москвы

В целях реализации подпункта «ж» пункта 5 Порядка обеспечения доступа к информации о деятельности органов местного самоуправления муниципального округа Войковский, утвержденного решением Совета депутатов муниципального округа Войковский от 19 апреля 2016 года № 06/09:

1. Утвердить перечень информации о деятельности органов местного самоуправления муниципального округа Войковский для размещения на официальном сайте Совета муниципальных образований города Москвы (приложение).

2. Администрации муниципального округа Войковский:

2.1) направить копию настоящего постановления в Совет муниципальных образований города Москвы в течение трех дней со дня его издания;

2.2) обеспечить по согласованию с главой муниципального округа Войковский направление информации, указанной в пункте 1 настоящего постановления.

3. Настоящее постановление вступает в силу после дня его официального опубликования в бюллетене «Московский муниципальный вестник».

И.Ю. Гребенкина

Приложение
к постановлению главы
муниципального округа
Войковский
от 20.09.2018 № 01-п

Перечень
информации о деятельности органов местного самоуправления муниципального округа Войковский для размещения на официальном сайте Совета муниципальных образований города Москвы

п/п	Состав информации	Сроки предоставления информации
1	О заседаниях Совета депутатов муниципального округа Войковский (далее – Совет депутатов, муниципальный округ Войковский) дата, место и время проведения	не позднее чем за два дня до дня проведения заседания
2	О датах, месте и времени проведения встреч депутатов Совета депутатов (с указанием фамилии имени отчества депутата) с избирателями, в том числе для отчета перед ними об итогах своей деятельности	не позднее чем за три дня до дня проведения встречи
3	О мероприятиях (дата, время и место проведения, краткая информация о мероприятии), организуемых органами местного самоуправления муниципального округа Войковский и об итогах этих мероприятий (дата, место проведения, краткая информация о мероприятии, количество участников, фотографии)	не позднее чем за три дня до дня проведения мероприятия и не позднее следующего дня после дня его проведения
4	О мероприятиях (дата, место проведения, краткая информация о мероприятии, количество участников, фотографии (при наличии), в которых приняли участие глава муниципального округа Войковский и (или) депутаты Совета депутатов (с указанием фамилии имени отчества депутата)	в день проведения мероприятия или не позднее следующего дня после дня его проведения

СОВЕТ ДЕПУТАТОВ

РЕШЕНИЕ

18.09.2018 № 08/01

О согласовании сводного районного календарного плана по досуговой, социально-воспитательной, физкультурно-оздоровительной и спортивной работе с населением по месту жительства на четвертый квартал 2018 года

В соответствии с пунктом 3 части 7 статьи 1 Закона города Москвы от 11 июля 2012 года №39 «О наделении органов местного самоуправления муниципальных округов в городе Москве отдельными полномочиями города Москвы» и на основании обращения главы управы Войковского района города Москвы Л.Б. Осиповой от 12 сентября 2018 года №17-7-798/8,

Совет депутатов муниципального округа Войковский решил:

1. Согласовать внесенный главой управы Войковского района города Москвы ежеквартальный сводный районный календарный план по досуговой, социально-воспитательной, физкультурно-оздоровительной и спортивной работе с населением по месту жительства на четвертый квартал 2018 года, согласно приложению.
2. Направить заверенную копию настоящего решения в Департамент территориальных органов исполнительной власти города Москвы, в префектуру Северного административного округа города Москвы и управу Войковского района города Москвы.
3. Опубликовать настоящее решение в бюллетене «Московский муниципальный вестник» и разместить на официальном сайте муниципального округа Войковский www.voikovskii.ru.
4. Настоящее решение вступает в силу со дня его принятия.
5. Контроль за исполнением настоящего решения возложить на главу муниципального округа Войковский И. Ю. Гребенкину.

Глава муниципального округа
Войковский **И.Ю. Гребенкина**

Приложение
к решению Совета депутатов
муниципального округа Войковский
от 18.09.2018 № 08/01

Ежеквартальный сводный районный план по досуговой, социально-воспитательной, физкультурно-оздоровительной и спортивной работе с населением по месту жительства на четвертый квартал 2018 года

ПЕРЕЧЕНЬ
планируемых районных спортивно-массовых мероприятий на четвертый квартал 2018 года

№ п/п	Мероприятие	Срок исполнения	Место проведения	Ответственные	Кол-во участников
1.	Проведение открытого урока по Айкидо для общественных советников	октябрь	АНО СК «Ровесник-спорт» Адмирала Макарова ул. д.37, корп.2	Скрипаль О.Е.	6-8
2.	Проведение открытого урока по Дзюдо для общественных советников	октябрь	АНО СК «Ровесник-спорт» Адмирала Макарова ул. д.37, корп.2	Прошкина Е.С.	8
3.	Проведение открытого урока по Самбо для общественных советников	октябрь	АНО СК «Ровесник-спорт» Адмирала Макарова ул. д.37, корп.2	Зотова А.С.	6
4.	Проведение открытого урока по Каратэ для общественных советников	октябрь	АНО СК «Ровесник-спорт» Адмирала Макарова ул. д.37, корп.2	Пай О.Ф.	6
5.	Соревнования по настольному теннису. Спартакиада по месту жительства «Московский двор – спортивный двор»	октябрь	ГБОУ «Школа №2099(2), 2-я Радиатоская, д.9	ГБУ ЦД «Преображение», 8-495-708-22-43 Синяев Д.А.	38
6.	Зачет по вязке узлов для альпинизма	октябрь	РОО Федерация «Мэй Хуа Бань Кун Фу», Головинское шоссе дом 8.кор 1.	Президент федерации Гизюк А.И. 8-916-617-90-75	17
7.	Соревнования по волейболу «Старт для будущих побед» в дни осенних каникул	октябрь	ГБПОУ ПК им. Н.Н. Годовикова ул. З. и А. Космодемьянских, д.19	ГБУ ЦД «Преображение», 8-495-708-22-43 Кривушев А.А.	32
8.	Сдача нормативов по силовой подготовке и простейшей акробатике на спортивные разряды федерации	октябрь	РОО Федерация «Мэй Хуа Бань Кун Фу», Головинское шоссе дом 8.кор 1.	Подковыров В.Ю. 8 495 708 08 73	15

9.	Соревнования по дартс. Спартакиада по месту жительства «Московский двор – спортивный двор»	октябрь	ГБПОУ ПК им. Н.Н. Годовикова ул. З. и А. Космодемьянских, д.19	ГБУ ЦД «Преображение», 8-495-708-22-43 Балакирева М.П.	32
10.	Сдача нормативов по силовой подготовке и простейшей акробатике (младшая группа)	октябрь	РОО Федерация «Мэй Хуа Бань Кун Фу», Головинское шоссе дом 8.кор 1.	Леонтьева С.В. (495) 708 08 73	10
11.	Первенство федерации по выполнению базовых форм У- ШУ	октябрь	РОО Федерация «Мэй Хуа Бань Кун Фу», Головинское шоссе дом 8.кор 1.	Кузьмин В.В. (495)708 08 73	25
12.	Группа « Здоровая спина»	октябрь	АНО СЭК «Развитие»	Шорникова А.А. 8(926) 423 – 25 – 92	4 – 8
13.	Группа « Здоровая спина»	октябрь	АНО СЭК «Развитие»	Шорникова А.А. 8(926) 423 – 25 – 92	4 – 8
14.	Группа « Здоровая спина»	октябрь	АНО СЭК «Развитие»	Шорникова А.А. 8(926) 423 – 25 – 92	4 – 8
15.	Группа « Здоровая спина»	октябрь	АНО СЭК «Развитие»	Шорникова А.А. 8(926) 423 – 25 – 92	4 – 8
16.	Группа « Здоровая спина»	октябрь	АНО СЭК «Развитие»	Шорникова А.А. 8(926) 423 – 25 – 92	4 – 8
17.	Мастер-класс по фитнес направлениям Zumba для новичков	октябрь	г. Москва, 2-ой Новоподмосковный пер. дом 3	Кряжева Е.А. Хмелевская ЕМ.	15
18.	Мастер-класс по Хип-хоп	октябрь	г. Москва, 2-ой Новоподмосковный пер. дом 3	Кряжева Е.А. Хмелевская ЕМ.	13
19.	Мастер-класс по художественной гимнастике для новичков	октябрь	г. Москва, 2-ой Новоподмосковный пер. дом 3	Гурчева Алина Викторовна	10
20.	Соревнования по волейболу. Московская комплексная межокружная Спартакиада «Спорт для всех»	октябрь	ГБПОУ ПК им. Н.Н. Годовикова ул. З. и А. Космодемьянских, д.19	ГБУ ЦД «Преображение», 8-495-708-22-43 Кривушев А.А.	42
21.	Соревнования по настольному теннису Московская комплексная межокружная Спартакиада «Спорт для всех	октябрь	ГБОУ «Школа №2099(2), 2-я Радиатоская, д.9	ГБУ ЦД «Преображение», 8-495-708-22-43 Синяев Д.А.	20
22.	Соревнования по шашкам «Чудо шашки»	октябрь	ГБУ ЦД «ПРЕОБРАЖЕНИЕ», 5-й Новоподмосковный пер., д.4, корп.1	ГБУ ЦД «Преображение», 8-495-708-22-43 Балакирева М.П	64
23.	Спортивный праздник «День Здоровья»	октябрь	Парк Воровского	ГБУ ЦД «Преображение», 8-495-708-22-43 Кожемяк Ю.Г.	50
24.	Районные соревнования по дартсу Московская комплексная межокружная Спартакиада «Спорт для всех»	октябрь-ноябрь	ГБОУ «Школа №2099(2), 2-я Радиатоская, д.9	ГБУ ЦД «Преображение», 8-495-708-22-43 Кожемяк Ю.Г.	20

25.	Соревнования «Мама, папа, я- спортивная семья	ноябрь	ГБОУ «Школа 717(3), 3-й Новоподмосковный пер., д.7	ГБУ ЦД «Преображение», 8-495-708-22-43 Балакирева М.П.	30
26.	Открытая тренировка для родителей	ноябрь	РОО Федерация «Мэй Хуа Бань Кун Фу», Головинское шоссе дом 8.кор 1.	Подковыров В.Ю. (495)708 08 73	17
27.	Открытый ковер	ноябрь	РОО Федерация «Мэй Хуа Бань Кун Фу», Головинское шоссе дом 8.кор 1.	Подковыров В.Ю. (495)708 08 73	30
28.	Зачет по выполнению базовых форм У - ШУ	ноябрь	РОО Федерация «Мэй Хуа Бань Кун Фу», Головинское шоссе дом 8.кор 1.	Леонтьева С.В. (495)708 08 73	17
29.	Открытое Детско-юношеское первенство по Рукопашному бою, посвященное 76 годовщине разгрома фашистских войск под Москвой	ноябрь	РОО Федерация «Мэй Хуа Бань Кун Фу», Головинское шоссе дом 8.кор 1.	Шенгелия А.Л. 8 916 617 90 75	70
30.	Межгупповые эстафеты для детей от 5 -10 лет	ноябрь	г. Москва, 2-ой Новоподмосковный пер. дом 3	Кряжева Е.А. Хмелевская ЕМ.	30
31.	Открытый урок по шахматам	ноябрь	г. Москва, 2-ой Новоподмосковный пер. дом 3	Кряжева Е.А. Хмелевская ЕМ.	8
32.	Группа « Здоровая спина»	ноябрь	АНО СЭК «Развитие»	Шорникова А.А. 8(926) 423 – 25 – 92	4 – 8
33.	Группа « Здоровая спина»	ноябрь	АНО СЭК «Развитие»	Шорникова А.А. 8(926) 423 – 25 – 92	4 – 8
34.	Группа « Здоровая спина»	ноябрь	АНО СЭК «Развитие»	Шорникова А.А. 8(926) 423 – 25 – 92	4 – 8
35.	Группа « Здоровая спина»	ноябрь	АНО СЭК «Развитие»	Шорникова А.А. 8(926) 423 – 25 – 92	4 – 8
36.	Проведение Эстафетных игр среди детей младшего возраста	ноябрь	АНО СК «Ровесник-спорт» Адмирала Макарова ул. д.37, корп.2	Скрипаль О.Е.	8-12
37.	Проведение открытого урока по Дзюдо для общественных советников	ноябрь	АНО СК «Ровесник-спорт» Адмирала Макарова ул. д.37, корп.2	Прошкина Е.С.	6-8
38.	Проведение открытого урока по Айкидо для общественных советников	ноябрь	АНО СК «Ровесник-спорт» Адмирала Макарова ул. д.37, корп.2	Скрипаль О.Е.	6-8
39.	Проведение открытого урока по Айкидо	ноябрь	АНО СК «Ровесник-спорт» Адмирала Макарова ул. д.37, корп.2	Киселёв А.Б.	6
40.	Соревнования по шахматам, приуроченные Международному Дню инвалида «	декабрь	ГБУ ЦД «ПРЕОБРАЖЕНИЕ», 5-й Новоподмосковный пер., д.4, корп.1	ГБУ ЦД «Преображение», 8-495-708-22-43 Кожемяк Ю.Г.	21
41.	Спортивный праздник «Веселые старты с Дедом Морозом», приуроченные празднованию Нового года	декабрь	Дворовая территория, ГБУ ЦД «ПРЕОБРАЖЕНИЕ», 5-й Новоподмосковный пер., д.4, корп.1	ГБУ ЦД «Преображение», 8-495-708-22-43 Балакирева М.П.	90

42.	Сдача норм ГТО	декабрь	РОО Федерация «Мэй Хуа Бань Кун Фу», Головинское шоссе дом 8.кор 1.	Подковыров В.Ю. (495) 708 08 73	17
43.	Открытый ковер	декабрь	РОО Федерация «Мэй Хуа Бань Кун Фу» Головинское шоссе дом 8.кор 1.	Кузьмин В.В. (495)708 08 73	40
44.	Детская Новогодняя елка для младших групп клуба. Дети 4 – 7 лет	декабрь	РОО Федерация «Мэй Хуа Бань Кун Фу» Головинское шоссе дом 8.кор 1.	Леонтьева С.В. (495) 708 08 73	20
45.	Группа « Здоровая спина»	декабрь	АНО СЭК «Развитие»	Шорникова А.А. 8(926) 423 – 25 – 92	4 – 8
46.	Группа « Здоровая спина»	декабрь	АНО СЭК «Развитие»	Шорникова А.А. 8(926) 423 – 25 – 92	4 – 8
47.	Группа « Здоровая спина»	декабрь	АНО СЭК «Развитие»	Шорникова А.А. 8(926) 423 – 25 – 92	4 – 8
48.	Открытые уроки по всем направлениям	декабрь	г. Москва, 2-ой Новоподмосковный пер. дом 3	Кряжева Е.А. Хмелевская ЕМ.	100
49.	Новогодняя Ёлка «В гостях у сказки»	декабрь	г. Москва, 2-ой Новоподмосковный пер. дом 3	Кряжева Е.А. Хмелевская ЕМ.	100
50.	Проведение открытого урока по Каратэ для общественных советников	декабрь	АНО СК «Ровесник-спорт» Адмирала Макарова ул. д.37, корп.2	Пай О.Ф.	6-8
51.	Проведение Эстафетных игр среди детей младшего возраста	декабрь	АНО СК «Ровесник-спорт» Адмирала Макарова ул. д.37, корп.2	Скрипаль О.Е.	8-12
52.	Проведение открытого урока по Самбо для общественных советников	декабрь	АНО СК «Ровесник-спорт» Адмирала Макарова ул. д.37, корп.2	Прошкина Е.С.	6-8
53.	Проведение открытого урока по Айкидо	декабрь	АНО СК «Ровесник-спорт» Адмирала Макарова ул. д.37, корп.2	Киселёв А.Б.	6

ПЕРЕЧЕНЬ
планируемых районных досуговых мероприятий
на четвертый квартал 2018 года

№ п/п	Мероприятие	Дата проведения	Место проведения	Ответственные	Количество участников
1.	Мотивационное мероприятие для любительских объединений (МП)	октябрь	по назначению	ГБУ ЦД «Преображение», 8-495-708-22-43 Новожилова К.В.	5
2.	Мотивационное мероприятие для любительских объединений (ОС)	октябрь	по назначению	ГБУ ЦД «Преображение», 8-495-708-22-43 Л.А.Саленек.	30
3.	Праздник осени для дошкольников и их родителей	октябрь	ГБУ ЦД «ПРЕОБРАЖЕНИЕ», 5-й Новоподмосковный пер., д.4, корп.1	ГБУ ЦД «Преображение», 8-495-708-22-43 Лобастова А.Н. Назарова Н.В. Румянцева Е.Н.	30
4.	Праздничное мероприятие ко Дню учителя	октябрь	АНО ДУТМ «Скоморохи» г. Москва, ул. Космонавта Волкова д.5, к. 1	АНО ДУТМ «Скоморохи», Богданова Е.М., 8-901-517-98-88	20
5.	Внутристудийная выставка, посвящённая Дню защиты животных	октябрь	АНО ДУТМ «Скоморохи» г. Москва, ул. Космонавта Волкова д.5, к. 1	АНО ДУТМ «Скоморохи», Богданова Е.М., 8-901-517-98-88	20
6.	Занятия, посвящённые Дню Российского военно-морского флота	октябрь	АНО ДУТМ «Скоморохи» г. Москва, ул. Космонавта Волкова д.5, к. 1	АНО ДУТМ «Скоморохи», Богданова Е.М., 8-901-517-98-88	20
7.	Открытый урок, посвящённый международному Дню анимации	октябрь	АНО ДУТМ «Скоморохи» г. Москва, ул. Космонавта Волкова д.5, к. 1	АНО ДУТМ «Скоморохи», Богданова Е.М., 8-901-517-98-88	25
8.	Мастер-класс по фитнесу для новичков	октябрь	2-й Новоподмосковный пер., д. 3 ,СЭК «Развитие»	Шорникова А.А. 8(926) 423 – 25 – 92	4-10
9.	Мастер-класс по фитнес направлениям Zumba для новичков	октябрь	г. Москва, 2-ой Новоподмосковный пер. дом 3	Кряжева Екатерина Александровна Хмелевская Елена Михайловна	15
10.	Межгрупповой батл(соревнования) по спортивным танцем Hip-hop (дети от 4 до 15 лет)	ноябрь	2-й Новоподмосковный пер., д. 3 ,СЭК «Развитие»	Шорникова А.А. 8(926) 423 – 25 – 92	6-10

11.	Межгупповые эстафеты для детей от 5 -10 лет	ноябрь	г. Москва, 2-ой Новоподмосковный пер. дом 3	Кряжева Екатерина Александровна Хмелевская Елена Михайловна	30
12.	Выставка детских работ, посвященная Дню матери	ноябрь	ГБУ ЦД «ПРЕОБРАЖЕНИЕ», 5-й Новоподмосковный пер., д.4, корп.1	ГБУ ЦД «Преображение», 8-495-708-22-43 Назарова Н.В	30
13.	Праздник, посвященный Дню Матери	ноябрь	ГБУ ЦД «ПРЕОБРАЖЕНИЕ», 5-й Новоподмосковный пер., д.4, корп.1	ГБУ ЦД «Преображение», 8-495-708-22-43 Лобастова А.Н. Назарова Н.В. Румянцева Е.Н.	40
14.	Мотивационное мероприятие для любительских объединений (ОС)	ноябрь	по назначению	ГБУ ЦД «Преображение», 8-495-708-22-43 Л.А.Саленек	35
15.	Мотивационное мероприятие для любительских объединений (МП)	ноябрь	по назначению	ГБУ ЦД «Преображение», 8-495-708-22-43 Новожилова К.В.	5
16.	Праздничное занятие, посвящённое Дню народного единства	ноябрь	АНО ДУТМ «Скоморохи» г. Москва, ул. Космонавта Волкова д.5, к. 1	АНО ДУТМ «Скоморохи», Богданова Е.М., 8-901-517-98-88	20
17.	Праздничное занятие, посвящённое Дню синички (Праздник создан по инициативе Союза охраны птиц России)	ноябрь	АНО ДУТМ «Скоморохи» г. Москва, ул. Космонавта Волкова д.5, к. 1	АНО ДУТМ «Скоморохи», Богданова Е.М., 8-901-517-98-88	20
18.	Праздничное мероприятие, посвящённое Дню рождения Деда мороза	ноябрь	АНО ДУТМ «Скоморохи» г. Москва, ул. Космонавта Волкова д.5, к. 1	АНО ДУТМ «Скоморохи», Богданова Е.М., 8-901-517-98-88	25
19.	Внутристудийная выставка творческих работ ко Дню матери	ноябрь	АНО ДУТМ «Скоморохи» г. Москва, ул. Космонавта Волкова д.5, к. 1	АНО ДУТМ «Скоморохи», Богданова Е.М., 8-901-517-98-88	25
20.	Мероприятие, посвященных международному Дню инвалидов	декабрь	по назначению	ГБУ ЦД «Преображение», 8-495-708-22-43 Назарова Н.В. Румянцева Е.Н.	30
21.	Проведение военно-патриотической игры «Снежный десант 2018»	декабрь	ГБУ ЦД «ПРЕОБРАЖЕНИЕ», 5-й Новоподмосковный пер., д.4, корп.1	ГБУ ЦД «Преображение», 8-495-708-22-43 А.П. Басов	50
22.	Участие в Новогодней благотворительной акции «Старость в радость»	декабрь	ГБУ ЦД «ПРЕОБРАЖЕНИЕ», 5-й Новоподмосковный пер., д.4, корп.1	ГБУ ЦД «Преображение», 8-495-708-22-43 Бойкова Т.А.	30

23.	Выставка «Новогодние подарки Деду Морозу»	декабрь	ГБУ ЦД «ПРЕОБРАЖЕНИЕ», 5-й Новоподмосковный пер., д.4, корп.1	ГБУ ЦД «Преображение», 8-495-708-22-43 А.И. Власов, Н.В. Назарова	30
24.	Мотивационное мероприятие для любительских объединений (ОС)	декабрь	по назначению	ГБУ ЦД «Преображение», 8-495-708-22-43 Л.А.Саленек	30
25.	Мотивационное мероприятие для любительских объединений (МП)	декабрь	по назначению	ГБУ ЦД «Преображение», 8-495-708-22-43 Новожилова К.В.	5
26.	Проведение новогодних, утренников, праздников для дошкольников и их родителей	декабрь	ГБУ ЦД «ПРЕОБРАЖЕНИЕ», 5-й Новоподмосковный пер., д.4, корп.1	ГБУ ЦД «Преображение», 8-495-708-22-43 А.Н. Лобастова Н.В. Назарова Е.Н.Румянцева	50
27.	Новогодний капустник «Вечеринка от снежинки»	декабрь	ГБУ ЦД «ПРЕОБРАЖЕНИЕ», 5-й Новоподмосковный пер., д.4, корп.1	ГБУ ЦД «Преображение», 8-495-708-22-43 Н.В. Назарова, А. П. Басов Кольга А.В.	120
28.	«РазвиЁлка» полугодичный концерт	декабрь	2-й Новоподмосковный пер., д. 3 ,СЭК «Развитие»	Шорникова А.А. 8(926) 423 – 25 – 92	15-50
29.	Новогодняя Ёлка «В гостях у сказки»	декабрь	г. Москва, 2-ой Новоподмосковный пер. дом 3	Кряжева Екатерина Александровна Хмелевская Елена Михайловна	100
30.	Открытое занятие на тему: заказ подарков от Деда мороза	декабрь	АНО ДУТМ «Скоморохи» г. Москва, ул. Космонавта Волкова д.5, к. 1	АНО ДУТМ «Скоморохи», Богданова Е.М., 8-901-517-98-88	25
31.	Праздничное занятие, посвящённое Дню героя отечества	декабрь	АНО ДУТМ «Скоморохи» г. Москва, ул. Космонавта Волкова д.5, к. 1	АНО ДУТМ «Скоморохи», Богданова Е.М., 8-901-517-98-88	20
32.	Внутристудийная выставка «Зимушка – Зима»	декабрь	АНО ДУТМ «Скоморохи» г. Москва, ул. Космонавта Волкова д.5, к. 1	АНО ДУТМ «Скоморохи», Богданова Е.М., 8-901-517-98-88	25
33.	Праздничное занятие «Новогоднее чаепитие».	декабрь	АНО ДУТМ «Скоморохи» г. Москва, ул. Космонавта Волкова д.5, к. 1	АНО ДУТМ «Скоморохи», Богданова Е.М., 8-901-517-98-88	20

РЕШЕНИЕ

18.09.2018 № 08/02

О внесении изменений в решение Совета депутатов муниципального округа Войковский от 10.04.2018 года № 05/06

В соответствии с пунктом 2 постановления Правительства Москвы от 26 декабря 2012 года № 849-ПП «О стимулировании управ районов города Москвы» и на основании обращения управы Войковского района города Москвы от 11 сентября 2018 года № 17-7-793/8

Совет депутатов муниципального округа Войковский решил:

1. Внести в решение Совета депутатов муниципального округа Войковский от 10.04.2018 года № 05/06 «О согласовании адресного перечня локально-реконструктивных мероприятий по КСОДД на объектах дорожного хозяйства на территории Войковского района в 2018 году» следующие изменения: в табличной форме приложения к решению исключить пункт первый (Адрес объекта: «1-й Войковский проезд», Виды работ «Поднятие/понижение бортового камня тротуара», Количество «454», Ед. изм. «м», Стоимость работ «391093,45 руб.»), в графе «**Итого**» заменить цифры «**1 148 203,64»** на цифры «**757 110,18»**.
2. Направить копии настоящего решения в Департамент территориальных органов исполнительной власти города Москвы, префектуру Северного административного округа города Москвы и управу Войковского района города Москвы в течение трех дней со дня его принятия.
3. Опубликовать настоящее решение в бюллетене «Московский муниципальный вестник» и разместить на официальном сайте муниципального округа Войковский www.voikovskii.ru.
4. Контроль за выполнением настоящего решения возложить на главу муниципального округа Войковский И.Ю. Гребенкину.

Глава муниципального округа Войковский **И.Ю. Гребенкина**

РЕШЕНИЕ

18.09.2018 № 08/04

Об утверждении плана мероприятий по противодействию коррупции в органах местного самоуправления муниципального округа Войковский на 2018-2020 годы

В соответствии с Федеральными законами Российской Федерации от 25 декабря 2008 года № 273-ФЗ «О противодействии коррупции», от 6 октября 2003 года № 131-ФЗ «Об общих принципах организации местного самоуправления в Российской Федерации», от 2 марта 2007 года № 25-ФЗ «О муниципальной службе в Российской Федерации», Указом Президента Российской Федерации от 29 июня 2018 года №378 «О Национальном плане противодействия коррупции на 2018-2020 годы», Законом города Москвы от 22 октября 2008 года № 50 «О муниципальной службе в городе Москве»

Совет депутатов муниципального округа Войковский решил:

1. Утвердить план мероприятий по противодействию коррупции в органах местного самоуправления муниципального округа Войковский на 2018-2020 годы (приложение).

2. Опубликовать настоящее решение в бюллетене «Московский муниципальный вестник» и разместить на официальном сайте муниципального округа Войковский в сети Интернет - http://www.voikovskii.ru.

3. Настоящее решение вступает в силу со дня его официального опубликования.

4. Контроль за выполнением настоящего решения возложить на главу муниципального округа Войковский И.Ю. Гребенкину.

Глава муниципального округа
Войковский **И.Ю. Гребенкина**

Приложение
к решению Совета депутатов
муниципального округа Войковский
от 18.09.2018 № 08/04

ПЛАН
мероприятий по противодействию коррупции в муниципальном округе Войковский на 2018-2020 годы

№ п/п	Наименование мероприятия	Сроки исполнения	Ответственные исполнители
1	2	3	4
1. Мероприятия в области совершенствования правового регулирования и организационного обеспечения деятельности по противодействию коррупции			
1.	Участие в подготовке проектов муниципальных нормативных правовых актов в области противодействия коррупции, подготовка проектов изменений и дополнений указанных проектов	По мере необходимости	Глава муниципального округа, глава администрации, заместитель главы администрации
2.	Осуществление антикоррупционной экспертизы проектов муниципальных нормативных правовых актов и мониторинга их применения	По мере необходимости	Заместитель главы администрации
3.	Проведение заседаний Комиссии по противодействию коррупции	По мере необходимости	Глава администрации
4.	Обеспечение организации работы Комиссии по соблюдению требований к служебному поведению муниципальных служащих и регулированию конфликтов интересов	По мере проведения заседаний комиссии	Глава администрации
5.	Проведение инструктивного совещания по вопросу реализации Плана с сотрудниками администрации муниципального округа Войковский (далее – администрация)	Не реже 1 раз в полгода	Глава администрации
6.	Проведение анализа должностных инструкций муниципальных служащих администрации с целью выявления положений с наличием коррупционной составляющей	ежегодно	Заместитель главы администрации
7.	Планирование мероприятий по противодействию коррупции, внесение изменений и дополнений в утвержденный План	По мере необходимости	Глава муниципального округа, глава администрации
2. Мероприятия по совершенствованию деятельности в сфере закупок для обеспечения муниципальных нужд			
8.	Обеспечение контроля за исполнением законодательства в сфере закупок товаров, работ, услуг для обеспечения муниципальных нужд (ФЗ №44-ФЗ)	Постоянно (в процессе размещения заказов)	Глава администрации, Заместитель главы администрации
9.	Осуществление контроля за соблюдением требований об осуществлении закупок у субъектов малого предпринимательства, социально ориентированных некоммерческих организаций	Постоянно (в процессе размещения заказов)	Глава администрации, Заместитель главы администрации
10.	Обеспечение внутреннего финансового муниципального контроля за исполнением законодательства в сфере закупок товаров, работ, услуг для обеспечения муниципальных нужд (ФЗ №44-ФЗ)	Постоянно (в процессе размещения заказов)	Глава администрации, Заместитель главы администрации
11.	Проведение иных мероприятий, направленных на совершенствование деятельности по осуществлению закупок для обеспечения муниципальных нужд	По мере необходимости	Заместитель главы администрации

3. Мероприятия по совершенствованию кадровой политики			
12.	Соблюдение муниципальными служащими администрации ограничений и запретов, установленных Федеральным Законом от 02.03.2007г. № 25-ФЗ «О муниципальной службе в Российской Федерации», Законом города Москвы от 22.10.2008 г. №50 «О муниципальной службе в городе Москве»	Постоянно	Муниципальные служащие
13.	Осуществление контроля за представлением муниципальными служащими администрации справок о доходах, расходах, об имуществе и обязательствах имущественного характера	Ежегодно до 01 апреля года, следующего за отчетным	Глава администрации, муниципальный служащий по кадровой работе
14.	Обмен информацией с правоохранительными органами о проверке лиц, претендующих на поступление на муниципальную службу на предмет наличия неснятой и непогашенной судимости (при возникновении оснований с учетом требований Федерального Закона от 27.07.2006 г. №152-ФЗ «О персональных данных»)	По мере необходимости	Глава администрации, муниципальный служащий по кадровой работе
15.	Проверка достоверности и полноты сведений о доходах, расходах, об имуществе и обязательствах имущественного характера, представляемых муниципальными служащими администрации	При наличии оснований для проведения проверки, предусмотренных муниципальным правовым актом, регулирующим порядок проведения проверки достоверности и полноты сведений	Глава администрации, муниципальный служащий по кадровой работе
16.	Проверка достоверности и полноты сведений о доходах, расходах, об имуществе и обязательствах имущественного характера, представляемых гражданами, претендующими на замещение должностей муниципальной службы, а также замещающих указанные должности на основании информации, предоставляемой налоговыми органами	В случае поступлении соответствующих сведений (информации)	Глава администрации, муниципальный служащий по кадровой работе
17.	Оказание консультативной помощи муниципальным служащим по разъяснению требований к служебному поведению и служебной этике, вопросов административной и уголовной ответственности за коррупционные правонарушения и преступления, другим вопросам муниципальной службы	постоянно	Глава администрации
18.	Проведение служебных расследований на основании поступивших обращений о фактах коррупции в отношении муниципальных служащих	По мере необходимости	Глава администрации
19.	Обеспечение соблюдения муниципальными служащими ограничений и запретов, требований о предотвращении или урегулировании конфликта интересов, установленных законодательством Российской Федерации	Постоянно	Комиссия по противодействию коррупции
20.	Осуществление контроля за соблюдением лицами, замещающими должности муниципальной службы, требований законодательства Российской Федерации о противодействии коррупции, касающихся предотвращения и урегулирования конфликта интересов, в том числе за привлечением таких лиц к ответственности	Постоянно	Глава администрации, муниципальный служащий по кадровой работе
21.	Осуществления контроля за ведением личных дел лиц, замещающих муниципальные должности и должности муниципальной службы, в том числе контроль за актуализацией сведений, содержащихся в анкетах, представляемых при назначении на указанные должности и поступлении на такую службу, об их родственниках и свойственниках в целях выявления возможного конфликта интересов	Постоянно	Глава муниципального округа, Глава администрации, муниципальный служащий по кадровой работе

22.	Обучение муниципальных служащих, впервые поступивших на муниципальную службу для замещения должностей, включенные в установленные нормативными правовыми актами Российской Федерации перечни, по образовательным программам в области противодействия коррупции, а также ежегодное повышение квалификации муниципальных служащих, в должностные обязанности которых входит участи в противодействии коррупции	По мере необходимости, ежегодно	Глава администрации, муниципальный служащий по кадровой работе
4. Мероприятия по информированию жителей муниципального округа Войковский			
23.	Придание фактов коррупции гласности путем их публикации в СМИ и на официальном сайте муниципального округа Войковский	По мере выявления	Глава администрации
24.	Размещение в тематических разделах официального сайта муниципального округа Войковский справочной информации в области противодействия коррупции, а также информации, поступающей от межрайонной прокуратуры	По мере поступления	Муниципальный служащий, ответственный за работу по информированию населения
25.	Размещение на сайте сведений о доходах, расходах, об имуществе и обязательствах имущественного характера муниципальных служащих администрации и членов их семей	Ежегодно в установленные сроки	Муниципальный служащий по кадровым вопросам
26.	Формирование механизма «обратной связи» с населением в целях выявления фактов коррупции в органах местного самоуправления муниципального округа, в том числе с использованием сайта муниципального округа Войковский	В течение отчетного периода	Муниципальный служащий, ответственный за работу по информированию населения

РЕШЕНИЕ

18.09.2018 № 08/08

О внесении изменений в решение Совета депутатов муниципального округа Войковский от 19.12.2017 года № 04/02 «О бюджете муниципального округа Войковский на 2018 год и плановый период 2019 и 2020 годов»

В соответствии со статьями 92.1, 96 Бюджетного кодекса Российской Федерации, пунктом 41 Положения о бюджетном процессе в муниципальном округе Войковский, утвержденном решением Совета депутатов муниципального округа Войковский от 14 ноября 2017 года № 03/05 для финансирования расходов на выплату поощрения главе муниципального округа Войковский за 9 месяцев 2018 года,

Совет депутатов муниципального округа Войковский решил:

1. Распределить свободный остаток бюджета муниципального округа Войковский, сложившийся по состоянию на 01.01.2018 года в объеме 227 тыс. рублей 00 копеек (Двести двадцать семь тысяч рублей 00 копеек).

2. Внести в решение Совета депутатов муниципального округа Войковский от 19.12.2017 №04/02 (в редакции решений от 15.02.2018 №02/03, от 15.05.2018 №06/10, от 19.06.2018 №07/13) «О бюджете муниципального округа Войковский на 2018 год и плановый период 2019 и 2020 годов» следующие изменения:

2.1. В пункте 1.1.2. слова: «общий объем расходов бюджета муниципального округа Войковский в сумме 17582,2 тыс. руб.» заменить словами: «общий объем расходов бюджета муниципального округа Войковский в сумме 19969,2 тыс. руб.»;

2.2. В пункте 1.1.3. слова: «дефицит (-), профицит (+) бюджета муниципального округа Войковский в сумме -1594,2 тыс. руб.» заменить словами: «дефицит (-), профицит (+) бюджета муниципального округа Войковский в сумме -1821,2 тыс. руб.»;

2.3. В пункте 1.7. слова: «Утвердить расходы бюджета муниципального округа Войковский на 2018 год в сумме 19742,2 тыс. руб.» словами: «Утвердить расходы бюджета муниципального округа Войковский на 2018 год в сумме 19969,2 тыс. руб.»;

2.4. В пункте 1.9. слова: «Утвердить источники финансирования дефицита бюджета муниципального округа Войковский на 2018 год в сумме 1594,2 тыс. руб.» словами: «Утвердить источники финансирования дефицита бюджета муниципального округа Войковский на 2018 год в сумме 1821,2 тыс. руб.»;

2.5. Приложение 5 «Расходы бюджета муниципального округа Войковский на 2018 год и плановый период 2019-2020 годов по разделам и подразделам функциональной классификации» изложить в редакции приложения 1 к настоящему решению;

2.6. Приложение 6 «Ведомственная структура расходов бюджета муниципального округа Войковский на 2018 год и плановый период 2019 и 2020 годов» изложить в редакции приложения 2 к настоящему решению;

2.7. Приложение 7 «Источники финансирования дефицита бюджета муниципального округа Войковский на 2018 год и плановый период 2019 и 2020 годов» изложить в редакции приложения 3 к настоящему решению.

3. Администрации муниципального округа Войковский внести в Сводную бюджетную роспись на 2018 год изменения, предусмотренные пунктом 2 настоящего решения.

4. Опубликовать настоящее решение в бюллетене «Московский муниципальный вестник» и разместить на официальном сайте муниципального округа Войковский www.voikovskii.ru.

5. Настоящее решение вступает в силу со дня его официального опубликования.

6. Контроль за исполнением настоящего решения возложить на главу муниципального округа Войковский И.Ю. Гребенкину.

Глава муниципального округа
Войковский **И.Ю. Гребенкина**

Приложение 1
к решению Совета депутатов
муниципального округа
Войковский
от 18.09.2018 года № 08/08

Расходы бюджета муниципального округа Войковский на 2018 год и плановый период 2019-2020 годов по разделам и подразделам функциональной классификации

тыс. рублей

Раздел, подраздел	Наименование кодов бюджетной классификации	2018	Плановый период	
			2019	2020
01 00	**Общегосударственные вопросы**	**15 744,8**	**11 254,0**	**11 254,0**
01 02	Функционирование высшего должностного лица субъекта Российской Федерации и муниципального образования	2 227,3	1 722,6	1 718,3
01 03	Функционирование законодательных (представительных) органов государственной власти и представительных органов муниципальных образований	2 342,0	182,0	182,0
01 04	Функционирование Правительства Российской Федерации, высших исполнительных органов государственной власти субъектов Российской Федерации, местных администраций	10 839,4	9 013,3	9 017,6
01 11	Резервные фонды	50,0	50,0	50,0
01 13	Другие общегосударственные вопросы	286,1	286,1	286,1
08 00	**Культура, кинематография**	**2 001,4**	**2 188,4**	**2 188,4**
08 04	Другие вопросы в области культуры, кинематографии	2 001,4	2 188,4	2 188,4
10 00	**Социальная политика**	**2 183,0**	**2 505,6**	**2 505,6**
10 01	Пенсионное обеспечение	959,0	1 281,6	1 281,6
10 06	Другие вопросы в области социальной политики	1 224,0	1 224,0	1 224,0
12 00	**Средства массовой информации**	**40,0**	**40,0**	**40,0**
12 02	Периодическая печать и издательства	40,0	40,0	40,0
	ИТОГО:	**19 969,2**	**15 988,0**	**15 988,0**

Приложение 2
к решению Совета депутатов
муниципального округа Войковский
от 18.09.2018 года № 08/08

Ведомственная структура расходов бюджета муниципального округа Войковский на 2018 год и плановый период 2019 и 2020 годов

тыс. рублей

Наименование показателей	Код ведомства	Раздел, подраздел	Целевая статья	Вид расходов	2018	Плановый период	
						2019	2020
администрация муниципального округа Войковский	**900**				**19 969,2**	**15 988,0**	**15 988,0**
Общегосударственные вопросы	**900**	**0100**			**15 744,8**	**11 254,0**	**11 254,0**
Функционирование высшего должностного лица субъекта Российской Федерации и муниципального образования	**900**	**0102**			**2 227,3**	**1 722,6**	**1 718,3**
Глава муниципального округа	**900**	**0102**	**31А 0100100**		**2 175,3**	**1 670,6**	**1 666,3**
Фонд оплаты труда государственных (муниципальных) органов	900	0102	31А 0100100	121	1 307,2	1 045,6	1 045,6
Иные выплаты персоналу государственных (муниципальных) органов, за исключением фонда оплаты труда	900	0102	31А 0100100	122	70,4	70,4	70,4
Взносы по обязательному социальному страхованию на выплаты денежного содержания и иные выплаты работникам государственных (муниципальных) органов	900	0102	31А 0100100	129	394,7	315,8	315,8
Прочая закупка товаров, работ и услуг для обеспечения государственных (муниципальных) нужд	900	0102	31А 0100100	244	403,0	238,8	234,5
Прочие расходы в сфере здравоохранения	**900**	**01 02**	**35Г 0101100**		**52,0**	**52,0**	**52,0**
Иные выплаты персоналу государственных (муниципальных) органов, за исключением фонда оплаты труда	900	01 02	35Г 0101100	122	52,0	52,0	52,0
Функционирование законодательных (представительных) органов государственной власти и представительных органов муниципальных образований	900	0103			**2 342,0**	**182,0**	**182,0**
Депутаты Совета депутатов внутригородского муниципального образования	900	0103	31А 0100200		182,0	182,0	182,0
Иные выплаты, за исключением фонда оплаты труда лицам, привлекаемым согласно законодательству для выполнения отдельных полномочий	900	0103	31А 0100200	123	182,0	182,0	182,0
Межбюджетные трансферты бюджетам муниципальных округов в целях повышения эффективности осуществления советами депутатов муниципальных округов переданных полномочий города Москвы	900	0103	33А 0400100		2 160,0	0,0	0,0
Специальные расходы	900	0103	33А 0400100	880	2 160,0	0,0	0,0

Функционирование Правительства Российской Федерации, высших исполнительных органов государственной власти субъектов Российской Федерации, местных администраций	**900**	**0104**			**10 839,4**	**9 013,3**	**9017,6**
Руководитель администрации/ аппарата Совета депутатов	**900**	**0104**	**31Б 0100100**		**2 017,1**	**1 668,8**	**1 664,5**
Фонд оплаты труда государственных (муниципальных) органов	900	0104	31Б 0100100	121	1 206,2	1 045,6	1 045,6
Иные выплаты персоналу государственных (муниципальных) органов, за исключением фонда оплаты труда	900	0104	31Б 0100100	122	70,4	70,4	70,4
Взносы по обязательному социальному страхованию на выплаты денежного содержания и иные выплаты работникам государственных (муниципальных) органов	900	0104	31Б 0100100	129	364,3	315,8	315,8
Прочая закупка товаров, работ и услуг для обеспечения государственных (муниципальных) нужд	900	0104	31Б 0100100	244	376,2	237,0	232,7
Обеспечение деятельности администрации/ аппарата Совета депутатов внутригородского муниципального образования в части содержания муниципальных служащих для решения вопросов местного значения	**900**	**0104**	**31Б 0100500**		**8 356,3**	**6 878,5**	**6 887,1**
Фонд оплаты труда государственных (муниципальных) органов	900	0104	31Б 0100500	121	4 323,6	4 323,6	4 323,6
Иные выплаты персоналу государственных (муниципальных) органов, за исключением фонда оплаты труда	900	0104	31Б 0100500	122	563,2	563,2	563,2
Взносы по обязательному социальному страхованию на выплаты денежного содержания и иные выплаты работникам государственных (муниципальных) органов	900	0104	31Б 0100500	129	1 305,7	1 305,7	1 305,7
Прочая закупка товаров, работ и услуг для обеспечения государственных (муниципальных) нужд	900	0104	31Б 0100500	244	2 158,3	685,5	694,1
Уплата иных платежей	900	0104	31Б 0100500	853	5,5	0,5	0,5
Прочие расходы в сфере здравоохранения	**900**	**01 04**	**35Г 0101100**		**466,0**	**466,0**	**466,0**
Иные выплаты персоналу государственных (муниципальных) органов, за исключением фонда оплаты труда	900	01 04	35Г 0101100	122	466,0	466,0	466,0
Резервные фонды	**900**	**01 11**			**50,0**	**50,0**	**50,0**
Резервный фонд, предусмотренный органами местного самоуправления	900	01 11	32А 0100000		50,0	50,0	50,0
Резервные средства	900	01 11	32А 0100000	870	50,0	50,0	50,0
Другие общегосударственные вопросы	**900**	**01 13**			**286,1**	**286,1**	**286,1**
Уплата членских взносов на осуществление деятельности Совета муниципальных образований города Москвы	900	01 13	31Б 0100400		286,1	286,1	286,1
Уплата иных платежей	900	01 13	31Б 0100400	853	86,1	86,1	86,1
Другие общегосударственные вопросы	900	01 13	31Б0109900		200,0	200,0	200,0
Прочая закупка товаров, работ и услуг для обеспечения государственных (муниципальных) нужд	900	01 13	31Б0109900	244	200,0	200,0	200,0
Культура и кинематография	**900**	**08 00**			**2 001,4**	**2 188,4**	**2 188,4**
Другие вопросы в области культуры, кинематографии	**900**	**08 04**			**2 001,4**	**2 188,4**	**2 188,4**

Праздничные и социально значимые мероприятия для населения	**900**	**08 04**	**35 Е0100500**		**2 001,4**	**2 188,4**	**2 188,4**
Прочая закупка товаров, работ и услуг для обеспечения государственных (муниципальных) нужд	900	08 04	35 Е0100500	244	2 001,4	2 188,4	2 188,4
Социальная политика	**900**	**10 00**			**2 183,0**	**2 505,6**	**2 505,6**
Пенсионное обеспечение	**900**	**10 01**			**959,0**	**1 281,6**	**1 281,6**
Доплаты к пенсиям муниципальным служащим города Москвы	900	10 01	35П 0101500		959,0	1 281,6	1 281,6
Иные межбюджетные трансферты	900	10 01	35П 0101500	540	959,0	1 281,6	1 281,6
Другие вопросы в области социальной политики	**900**	**10 06**			**1 224,0**	**1 224,0**	**1 224,0**
Социальные гарантии муниципальным служащим, вышедшим на пенсию	900	10 06	35П 0101800		1 224,0	1 224,0	1 224,0
Пособия, компенсации и иные социальные выплаты, гражданам, кроме публичных нормативных обязательств	900	10 06	35П 0101800	321	1 224,0	1 224,0	1 224,0
Средства массовой информации	**900**	**12 00**			**40,0**	**40,0**	**40,0**
Периодическая печать и издательства	900	12 02			40,0	40,0	40,0
Информирование жителей района	900	12 02	35Е 0100300		40,0	40,0	40,0
Уплата иных платежей	900	12 02	35Е 0100300	853	40,0	40,0	40,0
ВСЕГО РАСХОДОВ:					**19 969,2**	**15 988,0**	**15 988,0**

Приложение 3
к решению Совета депутатов
муниципального округа Войковский
от 18.09.2018 года № 08/08

Источники финансирования дефицита бюджета муниципального округа Войковский на 2018 год и плановый период 2019 и 2020 годов

(тыс. руб.)

Коды бюджетной классификации	Наименование показателей	2018 г.	2019 г.	2020 г.
900 01 00 0000 00 0000 000	Источники внутреннего финансирования дефицитов бюджетов	1 821,2	-	-
900 01 05 0000 00 0000 000	Изменение остатков средств на счетах по учету средств бюджетов	1 821,2	-	-
900 01 05 0201 00 0000 510	Увеличение прочих остатков денежных средств бюджетов			
900 01 05 0201 03 0000 510	Увеличение прочих остатков денежных средств бюджетов внутригородских муниципальных образований городов федерального значения	-	-	-
900 01 05 0201 00 0000 610	Уменьшение прочих остатков денежных средств бюджетов			
900 01 05 0201 03 0000 610	Уменьшение прочих остатков денежных средств бюджетов внутригородских муниципальных образований городов федерального значения	1 821,2	-	-
Итого:		1 821,2	-	-

РЕШЕНИЕ

18.09.2018 № 08/09

О внесении изменений в решение Совета депутатов муниципального округа Войковский от 18.06.2013 года №07/01 «О Регламенте Совета депутатов муниципального округа Войковский» (в ред. решения от 10.06.2015 года № 09/13)

В соответствии с Федеральным законом от 6 октября 2003 года № 131-ФЗ «Об общих принципах организации местного самоуправления в Российской Федерации» и пунктом 1 части 4 статьи 12 Законом города Москвы от 6 ноября 2002 года № 56 «Об организации местного самоуправления в городе Москве», статьей 23 Устава муниципального округа Войковский,

Совет депутатов муниципального округа Войковский решил:

1. Внести в решение Совета депутатов муниципального округа Войковский от 18.06.2013 года №07/01 (в ред. решения Совета депутатов муниципального округа Войковский от 10.06.2015 года № 09/13) «О Регламенте Совета депутатов муниципального округа Войковский» следующие изменения:

1.1. в приложении к решению пункт 1 статьи 24 изложить в следующей редакции: «Заседания Совета депутатов проводятся, как правило, каждый второй вторник месяца с 16.00 до 18.00 часов.».

2. Опубликовать настоящее решение в бюллетене «Московский муниципальный вестник» и разместить на официальном сайте муниципального округа Войковский www.voikovskii.ru.

3. Настоящее решение вступает в силу со дня его официального опубликования.

4. Контроль за исполнением настоящего решения возложить на главу муниципального округа Войковский И.Ю. Гребенкину.

Глава муниципального округа Войковский **И.Ю. Гребенкина**

МУНИЦИПАЛЬНЫЙ ОКРУГ ВОСТОЧНОЕ ДЕГУНИНО В ГОРОДЕ МОСКВЕ

СОВЕТ ДЕПУТАТОВ

РЕШЕНИЕ

12.09.2018 № 12/1

О согласовании направления средств стимулирования управы района Восточное Дегунино города Москвы на проведение мероприятий по благоустройству территории в 2018 году

В соответствии с постановлением Правительства Москвы от 26 декабря 2012 года № 849-ПП «О стимулировании управ районов города Москвы», рассмотрев письмо главы управы района Восточное Дегунино 06 сентября 2018 года за № 5-7-816/8,

Совет депутатов решил:

1. Согласовать направление средств стимулирования управы района Восточное Дегунино города Москвы на проведение мероприятий по благоустройству территории района Восточное Дегунино в 2018 году в связи с экономией денежных средств, выделенных на 2018 год, образовавшейся по результатам проведения конкурсных процедур по программам благоустройства, согласно приложению к настоящему решению.
2. Опубликовать настоящее решение в бюллетене «Московский муниципальный вестник» и разместить на официальном сайте www.munvdeg.ru
3. Направить настоящее решение в управу района Восточное Дегунино города Москвы, в префектуру Северного административного округа города Москвы и Департамент территориальных органов исполнительной власти города Москвы в течение трех дней со дня принятия.
4. Настоящее решение вступает в силу со дня его опубликования.
5. Контроль за выполнением настоящего решения возложить на главу муниципального округа Восточное Дегунино Б.Б. Мещерякова.

Глава муниципального округа Восточное Дегунино **Б.Б. Мещеряков**

Приложение
к решению Совета депутатов
муниципального округа
Восточное Дегунино
от 12 сентября 2018 года № 12/1

Направления средств стимулирования управы района Восточное Дегунино города Москвы на проведение мероприятий по благоустройству территории в 2018 году

№ п/п	Адрес двора	Затраты всего	наименование	Примечание
		руб.	текст	текст
1	*2*	*3*	*4*	*5*
1	Дубнинская ул., д.16 к.1	***144 000,00***	противопарковочные столбики	
2	Дубнинская ул., д.20 к.1	***177 600,00***	противопарковочные столбики	
3	Дубнинская ул., д.22 к.2	***66 000,00***	противопарковочные столбики	
4	Дубнинская ул., д.32 к.1,2	***61 200,00***	противопарковочные столбики	
5	Дубнинская ул., д.73 к.4	***96 000,00***	противопарковочные столбики	
6	Дубнинская ул. д. 40 А	***7 000,00***	противопарковочные столбики	
7	800-летия Москвы ул., д. 3, корп. 2	***24 000,00***	противопарковочные столбики	
8	Дубнинская ул., д.15 к.1	***34 530,00***	скамья диван, урна	***3/3 шт.***
9	Дубнинская ул., д.16 к.6	***98 290,00***	скамья диван, урна	***9/8 шт.***
10	Дубнинская ул., д.20 к.3	***139 030,00***	скамья диван, урна	***13/11 шт.***
11	Дубнинская ул., д.22 к.1	***57 550,00***	скамья диван, урна	***5/5 шт.***
12	Керамический проезд д.61 к.1,2	***69 060,00***	скамья диван, урна	***6/6 шт.***
13	800-летия Москвы ул. д.11 к.6	***92 080,00***	скамья диван, урна	***8/8 шт.***
14	800-летия Москвы ул. д.11 к.4,5	***29 230,00***	скамья диван, урна	***3/2 шт.***
15	Дубнинская ул., д.24 к.1	***92 080,00***	скамья диван, урна	***8/8 шт.***
16	Дубнинская ул., д.73 к.2	***38 920,00***	скамья диван, урна	***2/5 шт.***
17	800-летия Москвы ул. д.3 к.1	***81 480,00***	скамья диван, урна	***8/6 шт.***
18	Дубнинская ул., д.28 к.1	***34 530,00***	скамья диван, урна	***3/3 шт.***
19	Дубнинская ул., д.46	***172 650,00***	скамья диван, урна	***15/15 шт.***
20	800-летия Москвы ул. д.11 к.8,10	***81 480,00***	скамья диван, урна	***8/6 шт.***
21	Керамический проезд д.63 к.1,2	***23 020,00***	скамья диван, урна	***2/2 шт.***
22	Керамический проезд д.49 к.2	***28 320,00***	скамья диван, урна	***2/3 шт.***
23	Дубнинская ул., д. 4, корп. 1	***39 300,00***	песочница	
24	Дубнинская ул., д. 24, корп.1	***39 300,00***	песочница	
25	Керамический пр., д. 55, корп. 1	***39 300,00***	песочница	
26	800-летия Москвы ул., д. 26, корп. 1	***39 300,00***	песочница	
27	Дубнинская ул., д. 36, корп. 1-4	***39 300,00***	песочница	
21	Керамический пр., д. 53, корп. 1	***39 300,00***	песочница	
22	Дубнинская ул., д. 6, корп. 1	***39 300,00***	песочница	
23	Дубнинская ул., д. 2, корп. 1-5	***39 300,00***	песочница	
24	Дубнинская ул., д. 30, корп. 2	***39 300,00***	песочница	
25	Дубнинская ул., д. 46, корп. 1	***39 300,00***	песочница	
26	Дубнинская ул., д.10 к.1	***53 000,00***	велопарковка на 7 мест	***2 шт.***

27	Дубнинская ул., д.40 А	***53 000,00***	велопарковка на 7 мест	***2 шт.***
28	Дубнинская ул., д.10 к.1, платформа Дегунино	***30 000,00***	установка перил	***4 шт.***
29	Дубнинская ул. д.73 А, ДК «Юность»	***206 000,00***	скамья диван, урна	***8/8шт.***
30	800-летия Москвы д.20	***103 000,00***	скамья диван, урна	***4/4 шт.***
31	Дубнинская ул. д.40-50	***257 500,00***	скамья диван, урна	***10/10 шт.***
32	Дубнинская ул. д.30 к.2	***77 250,00***	скамья диван, урна	***3/3 шт.***
33	800-летия Москвы ул. д.32	***181 728,47***	спорт комплекс для детей	***1 шт.***
34	800-летия Москвы ул. д.32	***145 188,43***	устройство резинового покрытия, устройство тропинки	***5*9=45м2 резинка, 9*1,8=16,2м2***
35	800-летия Москвы ул. д.7-9	***233 713,00***	качалка балансир, машинка с горкой	***1/1 шт.***
36	Дубнинская ул., д. 10, корп.2	***1 202 237,27***	Установка МАФ (Маша и медведи)	
37	Дубнинская ул., д. 22 к.3; д. 10 к.2; д.16 к.5- д. 20 к.2	***315 000,00***	установка ИДН	***9 шт.***
	ИТОГО:	4 898 667,17		

РЕШЕНИЕ

25.09.2018 № 13/1

О согласовании ежеквартального плана районных досуговых, спортивно-массовых и физкультурно-оздоровительных мероприятий с населением по месту жительства на 4 квартал 2018 года

В соответствии с пунктом 3 части 7 статьи 1 Закона города Москвы от 11 июля 2012 года № 39 «О наделении органов местного самоуправления муниципальных округов в городе Москве отдельными полномочиями города Москвы», рассмотрев письмо главы управы района Восточное Дегунино от 20.09.2018 № 5-7-870/8,

Совет депутатов решил:

1. Согласовать ежеквартальный план районных досуговых, спортивно-массовых и физкультурно-оздоровительных мероприятий с населением по месту жительства на 4 квартал 2018 года (приложение).
2. Направить настоящее решение в Департамент территориальных органов исполнительной власти города Москвы, префектуру Северного административного округа города Москвы и управу района Восточное Дегунино города Москвы в течение 3 дней со дня его принятия.
3. Опубликовать настоящее решение в бюллетене «Московский муниципальный вестник» и разместить на официальном сайте www.munvdeg.ru.
4. Контроль за выполнением настоящего решения возложить на главу муниципального округа Восточное Дегунино Б.Б. Мещерякова.

Глава муниципального округа
Восточное Дегунино **Б.Б. Мещеряков**

Приложение
к решению Совета депутатов
муниципального округа Восточное Дегунино
от 25 сентября 2018 года № 13/1

ЕЖЕКВАРТАЛЬНЫЙ ПЛАН
районных досуговых, спортивно-массовых и физкультурно-оздоровительных мероприятий с населением по месту жительства на 4 квартал 2018 года район Восточное Дегунино

№	Наименование мероприятия	Планируемая дата проведения	Место проведения	Количество участников	Возрастная категория	Ответственный (ФИО, телефон)
Управа района Восточное Дегунино						
1.	Ёлка главы управы	15.12.18*	Дубнинская, 6А	100	дети от 3 до 12	Ковалева С.Ю. 84999005667
2.	Ёлка главы управы	22.12.18*	Дубнинская, д.73А	150	дети от 3 до 12	Ковалева С.Ю. 84999005667
3.	Организация праздничного мероприятия, посвященного встрече Нового года для активных граждан района с вручением подарков, открыток	декабрь	*	120	взрослые	Ковалева С.Ю. 84999005667
4.	Организация экскурсионных мероприятий, посвященных различным праздничным датам по Москве и Подмосковью для активных жителей и льготных категорий жителей	4 квартал	*	*	взрослые	Ковалева С.Ю. 84999005667
Совет депутатов МО района Восточное Дегунино						
1.	День воинской Славы (соревнования для допризывной молодежи)	1 декада ноября	Дубнинская, д.8А (Футбольное поле ГБОУ Школа 1794)	150	ветераны и допризывная молодежь	Кузьменко О.В. 84999003492
2.	День воинской Славы	1 декада декабря	800-летия Москвы, д.7А (футбольное поле ГБОУ Школа 222)	150	ветераны и допризывная молодежь	Кузьменко О.В. 84999003492
ГБУ «СДЦ «Вдохновение»						
1.	Мастер-класс творческих студий	05.10.18	Дубнинская, 6А	20	все возрастные категории	Малыгина Т.А. 4994807422

2.	Мини-диско	18.10.18.	Дубнинская, 6А	30	дети	Малыгина Т.А. 4994807422
3.	Мастер-класс творческих студий	17.10.18	Дубнинская, 6А	20	дети	Малыгина Т.А. 4994807422
4.	«Осенний бал»	25.10.18	Дубнинская, 6А	100	все возрастные категории	Малыгина Т.А. 4994807422
5.	Мастер-класс творческих студий	ноябрь	Дубнинская, 6А	20	дети	Малыгина Т.А. 4994807422
6.	Мастер-класс творческих студий	ноябрь	Дубнинская, 6А	20	дети	Малыгина Т.А. 4994807422
7.	«Вам матери мы говорим спасибо!»	ноябрь	Дубнинская, 6А	100	все возрастные категории	Малыгина Т.А. 4994807422
8.	Мастер-класс творческих студий	ноябрь	Дубнинская, 6А	20	все возрастные категории	Малыгина Т.А. 4994807422
9.	Мастер-класс творческих студий	декабрь	Дубнинская, 6А	20	дети	Малыгина Т.А. 4994807422
10.	Мини-диско	декабрь	Дубнинская, 6А	30	дети	Малыгина Т.А. 4994807422
11.	«Новогодний карнавал»	декабрь	Дубнинская, 6А	100	все возрастные категории	Малыгина Т.А. 4994807422
12.	Мастер-класс творческих студий	декабрь	Дубнинская, 6А	20	дети	Малыгина Т.А. 4994807422
13.	Мастер-класс творческих студий	декабрь	Дубнинская, 6А	20	дети	Малыгина Т.А. 4994807422
14.	Районные соревнования по настольному теннису (Спартакиада Московский двор – спортивный двор)	06.10.18	Дубнинская, 6А	20	дети	Дроздов С.Н. 4994807422
15.	Районные соревнования по армспорту (Спартакиада «Спорт для всех»)	08.10.18	Дубнинская, 6А	10	взрослые	Дроздов С.Н. 4994807422
16.	«Спорт – это жизнь!» Районные соревнования по волейболу (Спартакиада «Спорт для всех»)	13.10.18	Дубнинская, 6А	20	взрослые	Дроздов С.Н. 4994807422
17.	«Наш двор - спортивный двор» дартс	15.10.18	Дубнинская, 6А	20	все возрастные категории	Дроздов С.Н. 4994807422
18.	«Волшебная ракетка» Районные соревнования по настольному теннису (Спартакиада «Спорт для всех»)	14.10.18*	Дубнинская, 6А	20	взрослые	Дроздов С.Н. 4994807422
19.	«Тропа здоровья»	16.10.18	Дубнинская, 6А	20	все возрастные категории	Дроздов С.Н. 4994807422
20.	«Преодолей себя»	ноябрь	Дубнинская, 6А	20	все возрастные категории	Дроздов С.Н. 4994807422
21.	«Быстрее. Выше. Сильнее»	ноябрь	Дубнинская, 6А	20	дети	Дроздов С.Н. 4994807422

22.	«Встреча поколений» Районные соревнования по дартс (Спартакиада «Спорт для всех»)	ноябрь	Дубнинская, 6А	20	взрослые	Дроздов С.Н. 4994807422
23.	«Для тех, кто любит фитнес»	ноябрь	Дубнинская, 6А	20	взрослые	Дроздов С.Н. 4994807422
24.	Районные соревнования по дартс (Спартакиада Московский двор – спортивный двор)	ноябрь	Дубнинская, 6А	20	дети	Дроздов С.Н. 4994807422
25.	«Наш двор - спортивный двор» турнир по каратэ	ноябрь	Дубнинская, 6А	30	дети	Дроздов С.Н. 4994807422
26.	«Быстрее. Выше. Сильнее» турнир по каратэ «Кубок новичка»	декабрь	Дубнинская, 6А	50	дети	Дроздов С.Н. 4994807422
27.	«Наш двор - спортивный двор» Районные соревнования по мини-футболу (Спартакиада Московский двор – спортивный двор)	декабрь	800-летия Москвы, д.7А	35	дети	Дроздов С.Н. 4994807422
28.	«Игры и забавы народов России»	декабрь	Дубнинская, 6А	20	все возрастные категории	Дроздов С.Н. 4994807422
29.	«Для тех, кто любит фитнес»	декабрь	Дубнинская, 6А	20	взрослые	Дроздов С.Н. 4994807422
30.	«Снежный бум»	декабрь	Дубнинская, 6А	30	все возрастные категории	Дроздов С.Н. 4994807422
31.	«Со здоровьем по жизни!» турнир по настольному теннису	декабрь	Дубнинская, 6А	20	все возрастные категории	Дроздов С.Н. 4994807422
АНО КСК «Искра»						
1.	Праздник Урожая	7.10.18 в 12.00	Керамический пр.д.55,к.1	40	все возрастные категории	Новикова А.В. 8(916) 331-62-76
2.	Практикум по настольным играм	13.10.18 в 17:00	Керамический пр.д.55,к.1	30	от 5 до 60 лет	Новикова А.В. 8(916) 331-62-76
3.	«В гостях у сказки» с участием зрителей	21.10.18 в 12:00	Керамический пр.д.55,к.1	30	От 2 до 6 лет + взрослые	Новикова А.В. 8(916) 331-62-76
4.	Лекторий для родителей	27.10.18 в 17:00	Керамический пр.д.55,к.1	30	От 28 лет	Новикова А.В. 8(916) 331-62-76
5.	Конкурс пирогов «Яблочный пирог» для семей района	27.10.18 в 18:00	Керамический пр.д.55,к.1	30	все возрастные категории	Новикова А.В. 8(916) 331-62-76
6.	Шахматный турнир	28.10.18 в 11:00	Керамический пр.д.55,к.1	30	от 6 до 14 лет	Новикова А.В. 8(916) 331-62-76
7.	Открытие выставки художественных работ «Осенние мотивы» 50+ Выставка +м/к	2 половина октября	МФЦ «Восточное Дегунино»	50	все возрастные категории	Берестецкая О.А. 8 909 919 00 92 Олейник Т.А. 8 964 760 36 63

8.	Весёлые старты «А ну-ка вместе!»	1 половина ноября	Дубнинская 38	50	все возрастные категории	Олейник Т.А. 8 964 760 36 63
9.	Шахматный турнир	8.11.18 (уточняется)	Дубнинская 38	30	От 6 до 14 лет	Олейник Т.А. 8 964 760 36 63
10.	«Приключение Шерлока Холмса» Квест на английском языке	17.11.18	Дубнинская 38	30	все возрастные категории	Олейник Т.А. 8 964 760 36 63
11.	Праздник Фонариков	10.11.18 в 18:00	Керамический пр.д.55,к.1	20	все возрастные категории	Новикова А.В. 8(916) 331-62-76
12.	«Радость мастерства»-город мастерских	17.11.18 в 17:00	Керамический пр.д.55,к.1	20	все возрастные категории	Новикова А.В. 8(916) 331-62-76
13.	Практикум по настольным играм	17.11.18 в 17:00	Керамический пр.д.55,к.1	10	от 5 до 60 лет	Новикова А.В. 8(916) 331-62-76
14.	Музыкальная сказка	18.11.18 в 11:00	Керамический пр.д.55,к.1	30	От 2 до 6 лет + взрослые	Новикова А.В. 8(916) 331-62-76
15.	Концерт «Любимым мамам»	25.11.18 в 12:00	Керамический пр.д.55,к.	30	все	Новикова А.В. 8(916) 331-62-76
16.	Практикум по настольным играм	8.12.18 в 17:00	Керамический пр.д.55,к.1	30	от 5 до 60 лет	Новикова А.В. 8(916) 331-62-76
17.	«Чайные церемонии» для жителей района, посвященные Международному дню чая	15.12.18 (уточняется)	Дубнинская ул.д.38	20	все	Олейник Т.А. 8 964 760 36 63
18.	Шахматный турнир	23.12.18 в 11:00	Керамический пр.д.55,к.1	30	От 6 до 14 лет	Новикова А.В. 8(916) 331-62-76
19.	Новогодний праздник	22.12.18	Дубнинская 16	70	все	Новикова А.В. 8(916) 331-62-76
20.	Новогодний музыкальный спектакль Для жителей района Восточное Дегунино «Всё может быть»	Вторая половина декабря	МФЦ «Восточное Дегунино»	70	все	Берестецкая О.А. 8 909 919 00 92 Олейник Т.А. 8 964 760 36 63
21.	Музыкальный вечер	26.12.18 в 18:00	Керамический пр.д.55,к.1	30	все	Новикова А.В. 8(916) 331-62-76
22.	Шахматный турнир	27.12.18	Дубнинская ул.д.38	20	От 6 до 14 лет	Олейник Т.А. 8 964 760 36 63
23.	Ёлка для малышей	29.12.18 в 12:00; в 18:00	Керамический пр.д.55,к.1	30	От 2 до 6 лет + взрослые	Новикова А.В. 8(916) 331-62-76
НП «Школа-студия балета Тодес»						
1.	Праздник, посвящённый Новому году	28.12.18	Дубнинская 6а	290	3-18 лет	Салманова О.А. 8 916 174 98 59

АНО «Центр профессионального развития «Ломоносовец»						
1.	“Праздник Каравая” к Всемирному Дню Хлеба. Чаепитие. Встреча для слушателей курса “Компьютер 50+”	16.10.18 с 11:00 до 13:00	Керамический пр.д.45, к.1	до 50	50+	Никифорова И.А. 8(495)505-03-54
2.	День Гимнастики. Жить здорово в ритме сальсы. ОФП для больших и маленьких.	27.10.18 с 12:00 до 15:00	Керамический пр.д.45, к.1	до 50	От 16-50 лет	Никифорова И.А. 8(495)505-03-54
3.	Ко Дню Народного Единства. Творческая мастерская.	3.11.18 с 12:00 до 16:00	Керамический пр.д.45, к.1	до 50	Дети, взрослые,50+	Никифорова И.А. 8(495)505-03-54
4.	День Рождения Деда Мороза. Творческая мастерская.	18.11.18 с 12:00 до 16:00	Керамический пр.д.45, к.1	до 50	Дети, взрослые, 50+	Никифорова И.А. 8(495)505-03-54
5.	К нам стучится Новый Год... Под эгидой проекта “Связь поколений” Творческая мастерская. Чаепитие.	21.12.18 с 10:00 до 14:00	Керамический пр.д.45, к.1	до 50	Дети, взрослые, 50+	Никифорова И.А. 8(495)505-03-54

* Возможно изменение даты или места проведения мероприятия.

РЕШЕНИЕ

25.09.2018 № 13/6

О внесении изменений в решение Совета депутатов муниципального округа Восточное Дегунино от 19.12.2017 № 14/9

Руководствуясь Бюджетным кодексом Российской Федерации, Федеральным законом от 06 октября 2003 года №131-ФЗ «Об общих принципах организации местного самоуправления в Российской Федерации», Законом города Москвы от 06 ноября № 56 «Об организации местного самоуправления в городе Москве», Законом города Москвы от 29 ноября 2017 года №47 «О бюджете города Москвы на 2018 год и плановый период 2019 и 2020 годов», Положением о бюджетном процессе муниципального округа Восточное Дегунино, утвержденным решением Совета депутатов муниципального округа Восточное Дегунино от 28 ноября 2017 № 13/4,

Совет депутатов решил:

1. Внести следующие изменения в решение Совета депутатов муниципального округа Восточное Дегунино от 19 декабря 2017 года № 14/9 «О бюджете муниципального округа Восточное Дегунино на 2018 год»:

1.1. Направить экономию средств, предусмотренных в бюджете муниципального округа Восточное Дегунино на следующие цели:

1.1.1. 150,0 тыс. руб. выплату главе муниципального округа премии по итогам 3 квартала 2018 года;

1.1.2. 23,0 тыс. руб. на оплату страховых взносов при начислении премии главе муниципального округа.

1.2. Внести с учетом п. 1.1 настоящего решения:

1.2.1. изменения в приложения 4, 5 к решению, изложив их согласно приложениям 1, 2 к настоящему решению соответственно;

2. Опубликовать настоящее решение в бюллетене «Московский муниципальный вестник».

3. Настоящее решение вступает в силу со дня его опубликования.

4. Контроль за выполнением настоящего решения возложить на главу муниципального округа Восточное Дегунино Б.Б. Мещерякова.

Глава муниципального округа
Восточное Дегунино **Б.Б. Мещеряков**

Приложение 1
к решению Совета депутатов
муниципального округа
Восточное Дегунино
от 25 сентября 2018 года № 13/6

Приложение 4
к решению Совета депутатов
муниципального округа
Восточное Дегунино
от 19 декабря 2017 года № 14/9
(новая редакция)

Ведомственная структура расходов бюджета муниципального округа Восточное Дегунино на 2018 год

тыс. руб.

Наименование	Рз	ПР	ЦСР	ВР	Сумма (тыс. руб.)
Аппарат Совета депутатов муниципального округа Восточное Дегунино (код ведомства 900)					
ОБЩЕГОСУДАРСТВЕННЫЕ ВОПРОСЫ	**01**	**0**			**14030,1**
Функционирование главы муниципального округа Восточное Дегунино	**01**	**02**			**2165,6**
Глава муниципального округа Восточное Дегунино	**01**	**02**	**31 А 01 00100**		**2072,4**
Расходы на выплаты персоналу в целях обеспечения выполнения функций государственными (муниципальными) органами, казенными учреждениями, органами управления государственными внебюджетными фондами	01	02	31 А 01 00100	100	1986,3
Расходы на выплаты персоналу государственных (муниципальных) органов	01	02	31 А 01 00100	120	1986,3
Закупка товаров, работ и услуг для государственных (муниципальных) нужд	01	02	31 А 01 00100	200	86,1
Иные закупки товаров, работ и услуг для обеспечения государственных (муниципальных) нужд	01	02	31 А 01 00100	240	86,1
Прочие расходы в сфере здравоохранения	**01**	**02**	**35 Г 01 01100**		**93,2**
Расходы на выплаты персоналу в целях обеспечения выполнения функций государственными (муниципальными) органами, казенными учреждениями, органами управления государственными внебюджетными фондами	01	02	35 Г 01 01100	100	93,2
Расходы на выплаты персоналу государственных (муниципальных) органов	01	02	35 Г 01 01100	120	93,2
Функционирование Совета депутатов муниципального округа Восточное Дегунино	**01**	**03**			**2235,6**
Депутаты Совета депутатов муниципального округа Восточное Дегунино	**01**	**03**	**31 А 01 00200**		**2235,6**
Закупка товаров, работ и услуг для государственных (муниципальных) нужд	01	03	31 А 01 00200	100	75,6
Иные закупки товаров, работ и услуг для обеспечения государственных (муниципальных) нужд	01	03	31 А 01 00200	120	75,6
Иные бюджетные ассигнования	01	03	31 А 01 00200	800	**2160,0**
Специальные расходы	01	03	31 А 01 00200	880	2160,0

Функционирование аппарата Совета депутатов муниципального округа Восточное Дегунино	**01**	**04**			**9215,8**
Обеспечение деятельности аппарата Совета депутатов муниципального округа Восточное Дегунино в части содержания муниципальных служащих для решения вопросов местного значения	**01**	**04**	**31 Б 01 00500**		**8637,1**
Расходы на выплаты персоналу в целях обеспечения выполнения функций государственными (муниципальными) органами, казенными учреждениями, органами управления государственными внебюджетными фондами	01	04	31 Б 01 00500	100	6981,3
Расходы на выплаты персоналу государственных (муниципальных) органов	01	04	31 Б 01 00500	120	6981,3
Закупка товаров, работ и услуг для государственных (муниципальных) нужд	01	04	31 Б 01 00500	200	1655,8
Иные закупки товаров, работ и услуг для обеспечения государственных (муниципальных) нужд	01	04	31 Б 01 00500	240	1655,8
Прочие расходы в сфере здравоохранения	**01**	**04**	**35 Г 01 01100**		**578,7**
Расходы на выплаты персоналу в целях обеспечения выполнения функций государственными (муниципальными) органами, казенными учреждениями, органами управления государственными внебюджетными фондами	01	04	35 Г 01 01100	100	578,7
Расходы на выплаты персоналу государственных (муниципальных) органов	01	04	35 Г 01 01100	120	578,7
Резервный фонд	**01**	**11**			**50,0**
Иные бюджетные ассигнования	01	11	32 А 01 00000	800	50,0
Резервные средства	01	11	32 А 01 00000	870	50,0
Другие общегосударственные вопросы	**01**	**13**			**363,1**
Уплата членских взносов на осуществление деятельности Совета муниципальных образований города Москвы	**01**	**13**	**31 Б 01 00400**		**86,1**
Иные бюджетные ассигнования	01	13	31 Б 01 00400	800	86,1
Уплата налогов, сборов и иных платежей	01	13	31 Б 01 00400	850	86,1
Иные расходы по функционированию органов местного самоуправления муниципального округа Восточное Дегунино	**01**	**13**	**31 Б 01 09900**		**277,0**
Закупка товаров, работ и услуг для государственных (муниципальных) нужд	01	13	31 Б 01 09900	200	277,0
Иные закупки товаров, работ и услуг для обеспечения государственных (муниципальных) нужд	01	13	31 Б 01 09900	240	277,0
КУЛЬТУРА, КИНЕМАТОГРАФИЯ	**08**	**0**			**2839,8**
Другие вопросы в области культуры, кинематографии	**08**	**04**			**2839,8**
Праздничные и социально значимые мероприятия для населения	08	04	35 Е 01 00500		2839,8
Закупка товаров, работ и услуг для государственных (муниципальных) нужд	08	04	35 Е 01 00500	200	2839,8
Иные закупки товаров, работ и услуг для обеспечения государственных (муниципальных) нужд	08	04	35 Е 01 00500	240	2839,8
СОЦИАЛЬНАЯ ПОЛИТИКА	**10**	**0**			**1316,8**
Пенсионное обеспечение	**10**	**01**			**540,0**
Доплаты к пенсиям муниципальным служащим города Москвы	10	01	35 П 01 01500		540,0
Межбюджетные трансферты	10	01	35 П 01 01500	500	540,0
Иные межбюджетные трансферты	10	01	35 П 01 01500	540	540,0
Другие вопросы в области социальной политики	**10**	**06**			**776,8**

Социальные гарантии муниципальным служащим, вышедшим на пенсию	10	06	35 П 01 01800		776,8
Социальное обеспечение и иные выплаты населению	10	06	35 П 01 01800	300	776,8
Социальные выплаты гражданам, кроме публичных нормативных социальных выплат	10	06	35 П 01 01800	320	776,8
СРЕДСТВА МАССОВОЙ ИНФОРМАЦИИ	**12**	**0**			**370,9**
Периодическая печать и издательства	**12**	**02**			**270,9**
Информирование жителей муниципального округа Восточное Дегунино	12	02	35 Е 01 00300		270,9
Закупка товаров, работ и услуг для государственных (муниципальных) нужд	12	02	35 Е 01 00300	200	230,9
Иные закупки товаров, работ и услуг для обеспечения государственных (муниципальных) нужд	12	02	35 Е 01 00300	240	230,9
Иные бюджетные ассигнования	12	02	35 Е 01 00300	800	40,0
Уплата налогов, сборов и иных платежей	12	02	35 Е 01 00300	850	40,0
Другие вопросы в области средств массовой информации	**12**	**04**			**100,0**
Информирование жителей муниципального округа Восточное Дегунино	12	04	35 Е 01 00300		100,0
Закупка товаров, работ и услуг для государственных (муниципальных) нужд	12	04	35 Е 01 00300	200	100,0
Иные закупки товаров, работ и услуг для обеспечения государственных (муниципальных) нужд	12	04	35 Е 01 00300	240	100,0
ИТОГО РАСХОДЫ					**18557,6**

Приложение 2
к решению Совета депутатов
муниципального округа
Восточное Дегунино
от 25 сентября 2018 года № 13/6

Приложение 5
к решению Совета депутатов
муниципального округа
Восточное Дегунино
от 19 декабря 2017 года № 14/9
(новая редакция)

Распределение бюджетных ассигнований разделам, подразделам, целевым статьям, группам *(группам и подгруппам)* видов расходов классификации расходов бюджета муниципального округа Восточное Дегунино на 2018 год

тыс. руб.

Наименование	Рз	ПР	ЦСР	ВР	Сумма (тыс. рублей)
ОБЩЕГОСУДАРСТВЕННЫЕ ВОПРОСЫ	**01**	**0**			**14030,1**
Функционирование главы муниципального округа Восточное Дегунино	**01**	**02**			**2165,6**
Глава муниципального округа Восточное Дегунино	**01**	**02**	**31 А 01 00100**		**2072,4**

Расходы на выплаты персоналу в целях обеспечения выполнения функций государственными (муниципальными) органами, казенными учреждениями, органами управления государственными внебюджетными фондами	01	02	31 А 01 00100	100	1986,3
Расходы на выплаты персоналу государственных (муниципальных) органов	01	02	31 А 01 00100	120	1986,3
Фонд оплаты труда государственных (муниципальных) органов и взносы по обязательному социальному страхованию	01	02	31 А 01 00100	121	1496,1
Иные выплаты персоналу государственных (муниципальных) органов, за исключением фонда оплаты труда	01	02	31 А 01 00100	122	70,4
Взносы по обязательному социальному страхованию на выплаты денежного содержания и иные выплаты работникам государственных (муниципальных) органов	01	02	31 А 01 00100	129	419,8
Закупка товаров, работ и услуг для государственных (муниципальных) нужд	01	02	31 А 01 00100	200	86,1
Иные закупки товаров, работ и услуг для обеспечения государственных (муниципальных) нужд	01	02	31 А 01 00100	240	86,1
Прочая закупка товаров, работ и услуг для обеспечения государственных (муниципальных) нужд	01	02	31 А 01 00100	244	86,1
Прочие расходы в сфере здравоохранения	**01**	**02**	**35 Г 01 01100**		**93,2**
Расходы на выплаты персоналу в целях обеспечения выполнения функций государственными (муниципальными) органами, казенными учреждениями, органами управления государственными внебюджетными фондами	01	02	35 Г 01 01100	100	93,2
Расходы на выплаты персоналу государственных (муниципальных) органов	01	02	35 Г 01 01100	120	93,2
Иные выплаты персоналу государственных (муниципальных) органов, за исключением фонда оплаты труда	01	02	35 Г 01 01100	122	93,2
Функционирование Совета депутатов муниципального округа Восточное Дегунино	**01**	**03**			**2235,6**
Депутаты Совета депутатов муниципального округа Восточное Дегунино	**01**	**03**	**31 А 01 00200**		2235,6
Закупка товаров, работ и услуг для государственных (муниципальных) нужд	01	03	31 А 01 00200	100	75,6
Расходы на выплаты персоналу государственных (муниципальных) органов	01	03	31 А 01 00200	120	75,6
Иные закупки товаров, работ и услуг для обеспечения государственных (муниципальных) нужд	01	03	31 А 01 00200	123	75,6
Иные бюджетные ассигнования	01	03	31 А 01 00200	800	2160,0
Специальные расходы	01	03	31 А 01 00200	880	2160,0
Функционирование аппарата Совета депутатов муниципального округа Восточное Дегунино	**01**	**04**			**9215,8**
Обеспечение деятельности аппарата Совета депутатов муниципального округа Восточное Дегунино в части содержания муниципальных служащих для решения вопросов местного значения	**01**	**04**	**31 Б 01 00500**		8637,1
Расходы на выплаты персоналу в целях обеспечения выполнения функций государственными (муниципальными) органами, казенными учреждениями, органами управления государственными внебюджетными фондами	01	04	31 Б 01 00500	100	6981,3
Расходы на выплаты персоналу государственных (муниципальных) органов	01	04	31 Б 01 00500	120	6981,3
Фонд оплаты труда государственных (муниципальных) органов и взносы по обязательному социальному страхованию	01	04	31 Б 01 00500	121	5304,9
Иные выплаты персоналу государственных (муниципальных) органов, за исключением фонда оплаты труда	01	04	31 Б 01 00500	122	282,2
Взносы по обязательному социальному страхованию на выплаты денежного содержания и иные выплаты работникам государственных (муниципальных) органов	01	04	31 Б 01 00500	129	1394,2

Закупка товаров, работ и услуг для государственных (муниципальных) нужд	01	04	31 Б 01 00500	200	1655,8
Иные закупки товаров, работ и услуг для обеспечения государственных (муниципальных) нужд	01	04	31 Б 01 00500	240	1655,8
Прочая закупка товаров, работ и услуг для обеспечения государственных (муниципальных) нужд	01	04	31 Б 01 00500	244	1655,8
Прочие расходы в сфере здравоохранения	**01**	**04**	**35 Г 01 01100**		**578,7**
Расходы на выплаты персоналу в целях обеспечения выполнения функций государственными (муниципальными) органами, казенными учреждениями, органами управления государственными внебюджетными фондами	01	04	35 Г 01 01100	100	578,7
Расходы на выплаты персоналу государственных (муниципальных) органов	01	04	35 Г 01 01100	120	578,7
Иные выплаты персоналу государственных (муниципальных) органов, за исключением фонда оплаты труда	01	04	35 Г 01 01100	122	578,7
Резервный фонд	**01**	**11**			**50,0**
Иные бюджетные ассигнования	01	11	32 А 01 00000	800	50,0
Резервные средства	01	11	32 А 01 00000	870	50,0
Другие общегосударственные вопросы	**01**	**13**			**363,1**
Уплата членских взносов на осуществление деятельности Совета муниципальных образований города Москвы	**01**	**13**	**31 Б 01 00400**		**86,1**
Иные бюджетные ассигнования	01	13	31 Б 01 00400	800	86,1
Уплата налогов, сборов и иных платежей	01	13	31 Б 01 00400	850	86,1
Уплата иных платежей	01	13	31 Б 01 00400	853	86,1
Иные расходы по функционированию органов местного самоуправления муниципального округа Восточное Дегунино	**01**	**13**	**31 Б 01 09900**		**277,0**
Закупка товаров, работ и услуг для государственных (муниципальных) нужд	01	13	31 Б 01 09900	200	277,0
Иные закупки товаров, работ и услуг для обеспечения государственных (муниципальных) нужд	01	13	31 Б 01 09900	240	277,0
Прочая закупка товаров, работ и услуг для обеспечения государственных (муниципальных) нужд	01	13	31 Б 01 09900	244	277,0
КУЛЬТУРА, КИНЕМАТОГРАФИЯ	**08**	**0**			**2839,8**
Другие вопросы в области культуры, кинематографии	**08**	**04**			2839,8
Праздничные и социально значимые мероприятия для населения	08	04	35 Е 01 00500		2839,8
Закупка товаров, работ и услуг для государственных (муниципальных) нужд	08	04	35 Е 01 00500	200	2839,8
Иные закупки товаров, работ и услуг для обеспечения государственных (муниципальных) нужд	08	04	35 Е 01 00500	240	2839,8
Прочая закупка товаров, работ и услуг для обеспечения государственных (муниципальных) нужд	08	04	35 Е 01 00500	244	2839,8
СОЦИАЛЬНАЯ ПОЛИТИКА	**10**	**0**			**1316,8**
Пенсионное обеспечение	**10**	**01**			**540,0**
Доплаты к пенсиям муниципальным служащим города Москвы	10	01	35 П 01 01500		540,0
Межбюджетные трансферты	10	01	35 П 01 01500	500	540,0
Иные межбюджетные трансферты	10	01	35 П 01 01500	540	540,0
Другие вопросы в области социальной политики	**10**	**06**			**776,8**
Социальные гарантии муниципальным служащим, вышедшим на пенсию	10	06	35 П 01 01800		776,8
Социальное обеспечение и иные выплаты населению	10	06	35 П 01 01800	300	776,8
Социальные выплаты гражданам, кроме публичных нормативных социальных выплат	10	06	35 П 01 01800	320	776,8

Пособия, компенсации и иные социальные выплаты гражданам, кроме публичных нормативных обязательств	10	06	35 П 01 01800	321	776,8
СРЕДСТВА МАССОВОЙ ИНФОРМАЦИИ	**12**	**0**			**370,9**
Периодическая печать и издательства	**12**	**02**			**270,9**
Информирование жителей муниципального округа Восточное Дегунино	12	02	35 Е 01 00300		270,9
Закупка товаров, работ и услуг для государственных (муниципальных) нужд	12	02	35 Е 01 00300	200	230,9
Иные закупки товаров, работ и услуг для обеспечения государственных (муниципальных) нужд	12	02	35 Е 01 00300	240	230,9
Прочая закупка товаров, работ и услуг для обеспечения государственных (муниципальных) нужд	12	02	35 Е 01 00300	244	230,9
Иные бюджетные ассигнования	12	02	35 Е 01 00300	800	40,0
Уплата налогов, сборов и иных платежей	12	02	35 Е 01 00300	850	40,0
Уплата иных платежей	12	02	35 Е 01 00300	853	40,0
Другие вопросы в области средств массовой информации	**12**	**04**			**100,0**
Информирование жителей муниципального округа Восточное Дегунино	12	04	35 Е 01 00300		100,0
Закупка товаров, работ и услуг для государственных (муниципальных) нужд	12	04	35 Е 01 00300	200	100,0
Иные закупки товаров, работ и услуг для обеспечения государственных (муниципальных) нужд	12	04	35 Е 01 00300	240	100,0
Прочая закупка товаров, работ и услуг для обеспечения государственных (муниципальных) нужд	12	04	35 Е 01 00300	244	100,0
ИТОГО РАСХОДЫ					**18557,6**

МУНИЦИПАЛЬНЫЙ ОКРУГ ГОЛОВИНСКИЙ В ГОРОДЕ МОСКВЕ

ГЛАВА

ПОСТАНОВЛЕНИЕ

21 сентября 2018 года № 1

О перечне информации о деятельности органов местного самоуправления муниципального округа Головинский, предоставляемой для размещения на официальном сайте органов местного самоуправления муниципального округа Головинский

В целях реализации подпункта «ж» пункта 5 Порядка обеспечения доступа к информации о деятельности органов местного самоуправления муниципального округа Головинский, утвержденного решением Совета депутатов муниципального округа Головинский от 26.01.2016 года № 7 «Об утверждении Порядка организации доступа к информации о деятельности органов местного самоуправления муниципального округа Головинский»:

1. Утвердить перечень информации о деятельности органов местного самоуправления муниципального округа Головинский для размещения на официальном сайте Совета муниципальных образований города Москвы (приложение).

2. Администрации муниципального округа Головинский:

2.1. Обеспечить по согласованию с главой муниципального округа Головинский направление информации, указанной в пункте 1 настоящего постановления.

2.2. Опубликовать настоящее постановление в бюллетене «Московский муниципальный вестник» и разместить на официальном сайте в информационно-телекоммуникационной сети «Интернет».

3. Настоящее постановление вступает в силу после дня его официального опубликования в бюллетене «Московский муниципальный вестник».

Глава
муниципального округа Головинский **Н.В. Архипцова**

Приложение
к постановлению главы
муниципального округа
Головинский
от 21 сентября 2018 года № 1

Перечень
информации о деятельности органов местного самоуправления муниципального округа Головинский для размещения на официальном сайте органов местного самоуправления муниципального округа Головинский

п/п	Состав информации	Сроки предоставления информации
1	О заседаниях Совета депутатов муниципального округа Головинский (далее – Совет депутатов, муниципальный округ) дата, место и время проведения	не позднее чем за пять дней до дня проведения очередного заседания, не позднее чем за один день до дня проведения внеочередного заседания.
2	О датах, месте и времени проведения встреч депутатов Совета депутатов (с указанием фамилии имени отчества депутата) с избирателями, в том числе для отчета перед ними об итогах своей деятельности	не позднее чем за три дня до дня проведения встречи
3	О мероприятиях (дата, время и место проведения, краткая информация о мероприятии), организуемых органами местного самоуправления муниципального округа и об итогах этих мероприятий (дата, место проведения, краткая информация о мероприятии, примерное количество участников, фотографии)	не позднее чем за три дня до дня проведения мероприятия и не позднее следующего дня после дня его проведения
4	О мероприятиях (дата, место проведения, краткая информация о мероприятии, количество участников, фотографии (при наличии), в которых приняли участие глава муниципального округа Головинский и (или) депутаты Совета депутатов (с указанием фамилии имени отчества депутата)	в день проведения мероприятия или не позднее следующего дня после дня его проведения

АДМИНИСТРАЦИЯ

ПОСТАНОВЛЕНИЕ

20 сентября 2018 года № 201

О перечне информации о деятельности администрации муниципального округа Головинский, предоставляемой для размещения на официальном сайте органов местного самоуправления муниципального округа Головинский

Согласно части 7 статьи 14 Федерального закона Российской Федерации от 9 февраля 2009 года № 8-ФЗ «Об обеспечении доступа к информации о деятельности государственных органов и органов местного самоуправления», части 2.8. статьи 77 Федерального закона от 6 октября 2003 года № 131-ФЗ «Об общих принципах организации местного самоуправления в Российской Федерации».

1. Утвердить прилагаемый перечень информации о деятельности администраци муниципального округа Головинский, размещаемой в информационно-телекоммуникационной сети Интернет.
2. Размещение, редактирование и удаление информации о деятельности администрации муници-

пального округа Головинский (далее – администрация) на официальном сайте www.nashe-golovino.ru или www.наше-головино.рф, осуществляется администрацией.

3. Установить, что ответственность за достоверность, своевременность и полноту сведений, указанных в приложении к настоящему постановлению, несут ответственные лица, установленные правовым актом администрации.

4. Настоящее постановление вступает в силу со дня его опубликования в бюллетене «Московский муниципальный вестник».

5. Контроль выполнения пункта 2 настоящего постановления возложить на заместителя главы администрации **А.А. Данько.**

6. Контроль выполнения настоящего постановления оставить за главой администрации **И.В. Кудряшовым.**

Глава администрации
муниципального округа Головинский **И.В. Кудряшов**

Приложение
к постановлению администрации
муниципального округа
Головинский
от 20 сентября 2018 года № 201

Перечень информации о деятельности органов местного самоуправления муниципального округа Головинский, размещаемой на официальном сайте органов местного самоуправления муниципального округа Головинский в информационно-телекоммуникационной сети Интернет, включает в себя:

№ п.п.	Наименование информации
1	Общая информация об органах местного самоуправления муниципального округа Головинский, в том числе:
1.1	Наименование органов местного самоуправления муниципального округа Головинский, почтовый адрес, адрес электронной почты, номера телефонов органа местного самоуправления;
1.2	Сведения о полномочиях органов местного самоуправления муниципального округа Головинский, его задачах и функциях, а так же перечень законов и иных нормативных правовых актов, определяющих эти полномочия, задачи и функции;
1.3	Сведения о подведомственной организации, сведения об их задачах и функциях, а так же почтовые адреса, адреса электронной почты, номера телефонов подведомственных организаций;
1.4	Сведения о руководителях органов местного самоуправления муниципального округа Головинский, его структурных подразделений, руководителях подведомственных организаций (фамилии, имена, отчества, а так же при согласии указанных лиц иные сведения о них);
1.5	Сведения о средствах массовой информации, учреждённых органом местного самоуправления муниципального округа Головинский
2	Информация о нормотворческой деятельности органов местного самоуправления муниципального округа Головинский, в том числе:
2.1	Муниципальные нормативные правовые акты, правовые акты, изданные Советом депутатов, муниципальные нормативные правовые акты, изданные администрацией, включая сведения о внесении в них изменений, признании их утратившими силу, признании их судом недействующими, а так же сведения о государственной регистрации муниципальных правовых актов в случаях, установленных законодательством Российской Федерации
2.2	Тексты проектов муниципальных нормативных правовых актов, внесенных в представительный орган муниципального образования, на антикоррупционную экспертизу

2.3	Информация о размещении заказов на поставки товаров, выполнение работ, оказание услуг для государственных и муниципальных нужд в соответствии с законодательством о размещении заказов на поставки товаров, выполнение работ, оказание услуг для государственных и муниципальных нужд в соответствии с требованиями Федерального закона от 5 апреля 2013 года № 44-ФЗ «О контрактной системе в сфере закупок товаров, работ, услуг для обеспечения государственных и муниципальных нужд», с использованием общероссийского сайта в информационно-телекоммуникационной сети Интернет www.zakupki.gov.ru;
2.4	Административные регламенты администрации;
2.5	Порядок обжалования муниципальных правовых актов
3	Информация о кадровом обеспечении органа местного самоуправления, в том числе:
3.1	Порядок поступления граждан на муниципальную службу;
3.2	Квалификационные требования к кандидатам на замещение вакантных должностей муниципальной службы;
3.3	Условия и результаты конкурсов на замещение вакантных должностей муниципальной службы;
3.4	Номера телефонов, по которым можно получить информацию по вопросу замещения вакантных должностей в органе местного самоуправления
4	Информация о работе органа местного самоуправления с обращениями граждан (физических лиц), организаций (юридических лиц), общественных объединений, государственных органов, органов местного самоуправления, в том числе:
4.1	Порядок и время приема граждан (физических лиц), в том числе представителей организаций (юридических лиц), общественных объединений, государственных органов, органов местного самоуправления, порядок рассмотрения их обращений;
4.2	Фамилия, имя, отчество должностных лиц, осуществляющих прием граждан и других лиц, указанных в подпункте 8.1 настоящего пункта.

СОВЕТ ДЕПУТАТОВ

РЕШЕНИЕ

25 сентября 2018 года № 90

О рассмотрении проекта внесения изменений в Правила землепользования и застройки города Москвы в отношении части территории по адресу: г. Москва, Солнечногорский проезд, вл. 17 (кад. № 77:09:0001015:1000) САО

Согласно части 2 статьи 69 Закона города Москвы от 25 июня 2008 года № 28 «Градостроительный кодекс города Москвы», пункту 23.1 статьи 8 Закона города Москвы от 6 ноября 2002 года № 56 «Об организации местного самоуправления в городе Москве», на основании письма управы Головинского района города Москвы от 24 сентября 2018 года № 7-7-888/8, зарегистрированного в администрации муниципального округа Головинский 24 сентября 2018 года № 7-5-1420/18

Советом депутатов принято решение:

1. Принять к сведению проект внесения изменений в Правила землепользования и застройки города Москвы в отношении территории по адресу: г. Москва, Солнечногорский проезд, вл. 17 (кад. № 77:09:0001015:1000) САО
2. Внести следующее предложение:

- на указанном земельном участке реализовать проект по строительству физкультурно-оздоровительного

комплекса за счет бюджетного финансирования с последующей передачей объекта в ведение Департамента туризма, физической культуры и спорта города Москвы.

3. Администрации муниципального округа Головинский:

3.1. Направить настоящее решение в:

- Комитет по архитектуре и градостроительству города Москвы;
- префектуру Северного административного округа города Москвы;
- управу Головинского района города Москвы.

3.2. Опубликовать настоящее решение в бюллетене «Московский муниципальный вестник» и разместить на официальном сайте органов местного самоуправления муниципального округа Головинский www.nashe-golovino.ru.

4. Настоящее решение вступает в силу со дня его принятия.

5. Контроль исполнения настоящего решения возложить на главу муниципального округа Головинский **Архипцову Н.В.** и председателя комиссии по социально-экономическому развитию и благоустройству – депутата **Шептуху В.В**.

Глава муниципального округа Головинский **Н.В. Архипцова**

РЕШЕНИЕ

25 сентября 2018 года № 92

О внесении изменений в решение Совета депутатов муниципального округа Головинский от 28 ноября 2017 года № 111 «Об утверждении Регламента реализации отдельных полномочий города Москвы в сфере организации и проведения капитального ремонта общего имущества в многоквартирных домах в рамках реализации региональной программы капитального ремонта общего имущества в многоквартирных домах на территории города Москвы»

В целях реализации Закона города Москвы от 16 декабря 2015 года № 72 «О наделении органов местного самоуправления внутригородских муниципальных образований в городе Москве отдельными полномочиями города Москвы в сфере организации и проведения капитального ремонта общего имущества в многоквартирных домах в рамках реализации региональной программы капитального ремонта общего имущества в многоквартирных домах на территории города Москвы», на основании части 2 статьи 8 Закона города Москвы от 14 июля 2004 года № 50 «О порядке наделения органов местного самоуправления внутригородских муниципальных образований в городе Москве отдельными полномочиями города Москвы (государственными полномочиями)», с учетом постановления Правительства Москвы от 26 июня 2018 года № 612-ПП «О внесении изменений в постановление Правительства Москвы от 25 февраля 2016 года № 57-ПП»,

Советом депутатов принято решение:

1. Внести в решение Совета депутатов муниципального округа Головинский от 28 ноября 2017 года № 111 «Об утверждении Регламента реализации отдельных полномочий города Москвы в сфере ор-

ганизации и проведения капитального ремонта общего имущества в многоквартирных домах в рамках реализации региональной программы капитального ремонта общего имущества в многоквартирных домах на территории города Москвы» следующие изменения: в приложении к решению «Регламент реализации отдельных полномочий города Москвы в сфере организации и проведения капитального ремонта общего имущества в многоквартирных домах в рамках реализации региональной программы капитального ремонта общего имущества в многоквартирных домах на территории города Москвы»:

1.1. Пункт 22 дополнить абзацем вторым следующего содержания:

«В случае отказа уполномоченного депутата или резервного уполномоченного депутата от подписания акта приемки без указания письменного особого мнения, неучастия в работе комиссии, дальнейшие действия комиссии определяются постановлением Правительства Москвы № 57-ПП от 25 февраля 2016 года «Об утверждении Порядка реализации органами местного самоуправления внутригородских муниципальных образований в городе Москве отдельного полномочия города Москвы по участию в работе комиссий, осуществляющих открытие работ и приемку оказанных услуг и (или) выполненных работ по капитальному ремонту общего имущества в многоквартирных домах».

1.2. Пункт 24 изложить в следующей редакции:

«24. Резервный уполномоченный депутат направляется Председателем Совета депутатов для участия в работе комиссии в случае поступления в Совет депутатов письменного уведомления основного уполномоченного депутата об отсутствии возможности принять участие в работе комиссии».

2. Администрации муниципального округа Головинский:

2.1. В течение 3 рабочих дней со дня принятия настоящего решения, направить заверенную копию настоящего решения:

- в Департамент капитального ремонта города Москвы;
- в Фонд капитального ремонта многоквартирных домов города Москвы;
- в Департамент территориальных органов исполнительной власти города Москвы;
- В управу Головинского района города Москвы.

2.2. Опубликовать настоящее решение в бюллетене «Московский муниципальный вестник» и разместить на официальном сайте органов местного самоуправления муниципального округа Головинский www.nashe-golovino.ru

3. Настоящее решение вступает в силу со дня его опубликования.

4. Контроль исполнения настоящего решения возложить на главу муниципального округа Головинский **Архипцову Н.В.** и председателя комиссии по социально – экономическому развитию и благоустройству – депутата **Шептуху В.В.**

Глава
муниципального округа Головинский **Н.В. Архипцова**

РЕШЕНИЕ

25 сентября 2018 года № 93

О согласовании сводного районного календарного плана на IV квартал 2018 года по досуговой, социально-воспитательной, физкультурно-оздоровительной и спортивной работе с населением по месту жительства на территории Головинского района города Москвы

В соответствии с пунктом 3 части 7 статьи 1 Закона города Москвы от 11 июля 2012 года № 39 «О наделении органов местного самоуправления муниципальных округов в городе Москве отдельными полномочиями города Москвы», на основании письма управы Головинского района города Москвы от 18 сентября 2018 года № 307/36, поступившего в адрес главы муниципального округа Головинский 19 сентября 2018 года и зарегистрированное за № 7-5-1400/18,

Советом депутатов принято решение

1. Согласовать сводный районный календарный план на IV квартал 2018 года по досуговой, социально-воспитательной, физкультурно-оздоровительной и спортивной работе с населением по месту жительства на территории Головинского района города Москвы (приложение).
2. Направить настоящее решение в течение 3 дней со дня его принятия в:
- Департамент территориальных органов исполнительной власти города Москвы;
- администрацию муниципального округа Головинский;
- управу Головинского района города Москвы.
3. Администрации муниципального округа Головинский опубликовать настоящее решение в бюллетене «Московский муниципальный вестник» и разместить на официальном сайте органов местного самоуправления муниципального округа Головинский www.nashe-golovino.ru.
4. Настоящее решение вступает в силу со дня его принятия.
5. Контроль исполнения настоящего решения возложить на главу муниципального округа Головинский **Архипцову Н.В.**

Глава
муниципального округа Головинский **Н.В. Архипцова**

Приложение
к решению Совета депутатов
муниципального округа Головинский
от 25 сентября 2018 года № 93

«УТВЕРЖДАЮ» **Глава управы** **Головинского района г. Москвы** **_____/М.В. Панасенко/** **«_____» _____ 2018 г.**	**«СОГЛАСОВАНО»** **Глава муниципального округа Головинский** **_____ /Н. В. Архипцова/** **«_____» _____ 2018г.**

Сводный календарный план муниципального округа Головинский по досуговой, социально-воспитательной, физкультурно-оздоровительной и спортивной работе с населением по месту жительства на IV квартал 2018 года

Досуговая работа

№	*Наименование мероприятия*	*Дата и время проведения*	*Место проведения*	*Кол-во участников*	*Организатор мероприятия*
1.	Праздничный концерт, посвященный «Дню пожилого человека».	октябрь	По назначению	50	МБУ «ДЦ «РОДНИК»
2.	Мы чтим ваши заслуги (день пожилого человека).	октября	По назначению	45	Администрация
3.	Выставка творческих работ, посвященная Дню Учителя.	октябрь	Флотская ул., д. 1	40	МБУ «ДЦ «РОДНИК»
4.	День района.	октябрь - ноябрь	По назначению	400	Администрация
5.	Выставка творческих работ, посвященная Дню матери.	ноябрь	Флотская ул., д. 1	40	МБУ «ДЦ «РОДНИК»
6.	Мастер – класс, посвященный «Дню матери» (изготовление украшений).	ноябрь	Солнечногорская ул., д. 5	50	МБУ «ДЦ «РОДНИК»
7.	Праздничное мероприятие, посвященное Дню матери.	ноябрь	по назначению	80	МБУ «ДЦ «РОДНИК»
8.	Единственной маме на свете.	ноября	По назначению	45	Администрация
9.	Праздничное мероприятие, посвященное Дню Народного Единства.	ноябрь	По назначению	100	МБУ «ДЦ «РОДНИК»
10.	«Отстоявшим Москву – Слава!»	5 декабрь	По назначению	55	Администрация МО
11.	Будь милосердным.	декабря	По назначению	45	Администрация

12.	«Новогодняя сказка Головино»	декабрь	Флотская ул., д.1	200	Администрация МО
13.	Новогодний мастер класс (изготовление новогодних игрушек).	декабрь	Кронштадтский б-р, 37г, Солнечногорская ул., д. 5	50	МБУ «ДЦ «РОДНИК»
14.	Выставка творческих работ, посвященная празднованию Нового года.	декабрь	Флотская ул., д.1	25	МБУ «ДЦ «РОДНИК»
15.	Новогодняя ёлка.	декабрь	Кронштадтский б-р, 37г,	100	МБУ «ДЦ «РОДНИК»
16.	Конкурс рисунка «Новогодняя открытка»	декабрь	Кронштадтский б-р, 37 Г	20	МБУ «ДЦ «РОДНИК»

Спортивная работа

№	*Наименование мероприятия*	*Дата и время проведения*	*Место проведения*	*Кол-во участни-ков*	*Организатор мероприятия*
Московские комплексные межокружные спартакиады					
Московская комплексная межокружная Спартакиада «Московский двор - спортивный двор» (соревнования для детей, подростков и молодежи в возрасте до 18 лет)					
1.	Районный этап соревнований по настольному теннису	октябрь	МБУ «ДЦ «РОДНИК» Смольная ул. д.11	20	МБУ «ДЦ «РОДНИК»
2.	Районный этап соревнований по дартс	ноябрь	МБУ «ДЦ «РОДНИК» Смольная ул. д.11	40	МБУ «ДЦ «РОДНИК»
3.	Районный этап соревнований по мини-футболу	ноябрь	ГБОУ Школа №1159 Спортивный зал Фестивальная ул., д.42,	40	МБУ «ДЦ «РОДНИК»
4.	Турнир среди команд МО Головинский в рамках соревнований по хоккею на приз клуба «Золотая шайба»	декабрь	Спортивная площадка Лавочкина ул., д.6,	30	МБУ «ДЦ «РОДНИК»
Московская комплексная межокружная Спартакиада «Спорт для всех» (соревнования для взрослого населения в возрасте от 18 лет до 59 включительно - мужчины и до 54 включительно женщины)					
5.	Районный этап соревнований по настольному теннису	октябрь	МБУ «ДЦ «РОДНИК» Смольная ул. д.11	20	МБУ «ДЦ «РОДНИК»
6.	Районный этап соревнований по дартс	ноябрь	МБУ «ДЦ «РОДНИК» Смольная ул. д.11	40	МБУ «ДЦ «РОДНИК»
Физическое воспитание молодежи допризывного возраста (Физкультурно-спортивные мероприятия, тестовые соревнования, прием нормативов Всероссийского физкультурно-спортивного комплекса «Готов к труду и обороне»)					
7.	Тестовые соревнования, прием нормативов Всероссийского физкультурно-спортивного комплекса «Готов к труду и обороне»	в течение года	МБУ «ДЦ «РОДНИК» Смольная ул. д.11	20	МБУ «ДЦ «РОДНИК»
Физкультурные и массовые спортивные мероприятия, проводимые в рамках массового городского движения «Московский двор - спортивный двор» (участниками спортивно-массовых мероприятий является население различных социальных и возрастных категорий, включая лиц с ограниченными физическими возможностями здоровья)					
8.	Соревнования по жиму штанги, лежа, для лиц младше 18 лет	октябрь	МБУ «ДЦ «РОДНИК» Смольная ул. д.11	20	МБУ «ДЦ «РОДНИК»

9.	Соревнования по сгибанию и разгибанию рук, лежа в упоре на гимнастической скамье для лиц до 18 лет МО Головинский	октябрь	МБУ «ДЦ «РОДНИК» Смольная ул. д.11	20	МБУ «ДЦ «РОДНИК»
10.	Соревнования по челночному бегу среди подростков МО Головинский	ноябрь	МБУ «ДЦ «РОДНИК» Смольная ул. д.11	30	МБУ «ДЦ «РОДНИК»
11.	Соревнования по жиму гири (16 кг) для лиц до 18 лет	декабрь	МБУ «ДЦ «РОДНИК» Смольная ул. д.11	30	МБУ «ДЦ «РОДНИК»
Физкультурные и массовые спортивные мероприятия, проводимые в честь знаменательных дат России и Москвы (участниками спортивно-массовых мероприятий является население различных социальных и возрастных категорий, включая лиц с ограниченными физическими возможностями здоровья)					
Зимние каникулы школьников, открытие зимнего спортивно-оздоровительного сезона					
12.	Мультиспортивный праздник «Новый год – Спортивный год»	декабрь	Спортивная площадка Лавочкина ул., д.6,	150	МБУ «ДЦ «РОДНИК»
13.	Мультиспортивный праздник «Старорусские забавы»	декабрь	Спортивная площадка Флотская ул., д.74	150	МБУ «ДЦ «РОДНИК»
Осенние каникулы					
14.	Мультиспортивная игротека для жителей МО Головинский	октябрь-ноябрь	МБУ «ДЦ «РОДНИК» Смольная ул., д.11 Солнечногорская ул. д.5	40	МБУ «ДЦ «РОДНИК»
15.	Мультиспортивная игротека для жителей МО Головинский	октябрь-ноябрь	НПП ВА «Комбат» Ленинградское ш, д.84	20	НПП ВА «Комбат»
Физкультурно-спортивные мероприятия, посвященные Международному Дню инвалида					
16.	Мультиспортивное мероприятие «Доступная среда», посвящённое Международному Дню инвалида	декабрь	по назначению	30	МБУ «ДЦ «РОДНИК»
17.	Соревнование по русскому бильярду, посвящённое Международному Дню инвалида.	декабрь	НПП ВА «Комбат» Ленинградское ш, д.84	10	НПП ВА «Комбат»
Городская физкультурно-спортивная программа встречи Нового 2019 года, 77-летие с начала разгрома немецко-фашистских войск в битве под Москвой					
18.	Новогоднее атлетическое троеборье	декабрь	МБУ «ДЦ «РОДНИК» Смольная ул. д.11	50	МБУ «ДЦ «РОДНИК»
19.	Соревнования по русскому бильярду, приуроченные к 77-летие с начала разгрома немецко-фашистских войск в битве под Москвой.	декабрь	НПП ВА «Комбат» Ленинградское ш, д.84	15	НПП ВА «Комбат»
20.	Соревнование по шахматам, приуроченное к 77-летие с начала разгрома немецко-фашистских войск в битве под Москвой	декабрь	НПП ВА «Комбат» Ленинградское ш, д.84	15	НПП ВА «Комбат»
Прочие мероприятия					
21.	Открытое соревнование по жиму штанги, лежа, посвященное памяти Сергея Щербакова	октябрь	МБУ «ДЦ «РОДНИК» Смольная ул. д.11	100	МБУ «ДЦ «РОДНИК»
22.	Соревнования по русскому бильярду, приуроченные ко Дню народного единства.	ноябрь	НПП ВА «Комбат» Ленинградское ш, д.84	10	НПП ВА «Комбат»

Примечание: по решению Совета депутатов муниципального округа Головинский в течение года могут вноситься изменения и дополнения в план мероприятий

РЕШЕНИЕ

25 сентября 2018 года № 94

О внесение изменений в решение Совета депутатов муниципального округа Головинский от 27 февраля 2018 года № 15 «Об утверждении плана дополнительных мероприятий по социально-экономическому развитию Головинского района города Москвы в 2018 году»

В соответствии с частью 6 статьи 1, частью 14 статьи 3 Закона города Москвы от 11 июля 2012 года № 39 «О наделении органов местного самоуправления муниципальных округов в городе Москве отдельными полномочиями города Москвы», постановлением Правительства Москвы от 13 сентября 2012 года № 484-ПП «О дополнительных мероприятиях по социально-экономическому развитию районов города Москвы», решением муниципального Собрания внутригородского муниципального образования Головинское в городе Москве от 30 октября 2012 года № 86 «Об утверждении Регламента реализации полномочий по принятию решений о проведении дополнительных мероприятий по социально-экономическому развитию Головинского района города Москвы», на основании письма управы Головинского района города Москвы от 19 сентября 2018 года № 7-5-4893/8, поступившего в администрацию муниципального округа Головинский 19 сентября 2018 года и зарегистрированного за № 7-5-1401/18

Советом депутатов принято решение:

1. Внести следующие изменение в решение Совета депутатов муниципального округа Головинский от 27 февраля 2018 года № 15 «Об утверждении плана дополнительных мероприятий по социально-экономическому развитию Головинского района города Москвы в 2018 году»: приложения 1, 2 изложить в новой редакции согласно приложениям 1, 2 к данному решению.

2. Администрации муниципального округа Головинский:

2.1. Настоящее решение не позднее 3 дней со дня его принятия направить в:

- управу Головинского района города Москвы;
- префектуру Северного административного округа города Москвы;
- Департамент территориальных органов исполнительной власти города Москвы.

2.2. Опубликовать настоящее решение в бюллетене «Московский муниципальный вестник» и разместить на официальном сайте органов местного самоуправления муниципального округа Головинский www.nashe-golovino.ru

3. Настоящее решение вступает в силу со дня его принятия.

4. Контроль исполнения настоящего решения возложить на главу муниципального округа Головинский **Архипцову Н.В.** и председателя комиссии по социально – экономическому развитию и благоустройству – депутата **Шептуху В.В**.

Глава
муниципального округа Головинский **Н.В. Архипцова**

Приложение 1
к решению Совета депутатов
муниципального округа
Головинский
от 25 сентября 2018 года № 94

Приложение 1
к решению Совета депутатов
муниципального округа
Головинский
от 27 февраля 2018 года № 15

План мероприятий по социально-экономическому развитию Головинского района города Москвы в 2018 году

№ п.п	Адрес	Вид работ	Объем работ	Ед. изм	Сумма (рубли)
1. Оказание материальной помощи льготным категориям граждан, проживающим на территории Головинского района					
1.	Адресный список жителей	Материальная помощь	По заявлениям граждан		**400 000,00**
2.	Адресный список жителей	Приобретение продовольственных наборов, подарков, кондитерских заказов, сувенирной продукции и т.п. к праздничным датам.			**800 000,00**
3.	Адресный список жителей	Новогодние подарки и билеты для детей			**150 000,00**
4.	Адресный список жителей	Ремонт квартир ветеранов и многодетных семей льготной категории	По заявлениям граждан		**200 000,00**
5.	Адресный список жителей	Экскурсии на автобусе	2 экскурсии		**150 000,00**
	ИТОГО				**1700000,00**
2. Другие вопросы в области национальной экономики					
6.	Памятные места района	Цветы, корзины с цветами, венки при проведении праздничных мероприятий и памятных дат для возложения к памятникам и мемориальным доскам.			**150 000,00**
	ИТОГО				**150 000,00**
	ИТОГО по разделам 1 и 2				**1 850 000,0**
3. Мероприятия по ремонту и благоустройству территории Головинского района					
№ п.п	**Адрес**	**Вид работ**	**Объем работ**	**Ед. изм.**	**Сумма руб**
7.	Территория района	Закупка антипарковочных столбиков	**200**	**Шт.**	**160 000,0**
8.	Флотская ул., д.25	Устройство пешеходного тротуара	70	кв.м.	**124 049,69**
		установка садового бортового камня	35	пог.м.	
		установка дорожного бортового камня	35	пог.м.	
9.	Флотская ул., д. 27А	Устройство пешеходного тротуара вдоль детского сада	123	кв.м.	**284 159,68**
		установка садового бортового камня	153	пог.м.	
		понижение бортового камня	10	пог.м.	
		установка дорожного бортового камня	51	пог.м.	

10.	Конаковский пр.7-11	Устройство пешеходного тротуара	36	кв.м.	**97 845,53**
		установка садового бортового камня	30	пог.м.	
		установка дорожного бортового камня	30	пог.м.	
		Установка антипарковочных столбиков	15	шт.	
11	Автомоторная ул., д.3, корп.1, 3	ремонт АБП	100	кв.м.	**195 411,58**
		устройство бункерной площадки	1	шт.	
		устройство асфальтобетонных покрытий	18	кв.м.	
12	Солнечногорская ул. д.22к2, д.22, д.24к3	установка опор освещения на площадке для выгула собак	3	шт.	**901 829,43**
		устройство бункерной площадки	1	шт.	
		устройство асфальтобетонных покрытий	24	кв.м.	
		реконструкция контейнерной площадки	2	шт.	
		устройство асфальтобетонных покрытий	21	кв.м.	
		ремонт АБП	100	кв.м.	
13	Солнечногорская ул., д.17	ремонт АБП	50	кв.м.	**340 137,35**
		реконструкция контейнерной площадки	1	шт.	
		устройство асфальтобетонных покрытий	16	кв.м.	
		устройство бункерной площадки	1	шт.	
		устройство асфальтобетонных покрытий	24	кв.м.	
14.	Онежская ул., д.2 корп.1, 3	ремонт резинового покрытия	50	кв.м.	**344 991,62**
		установка МАФ	3	шт.	
15.	Кронштадтский бул., д.37Г	Ремонт помещения МБУ «ДЦ «РОДНИК»			**1100 000,0**
16.	Авангардная 8к2 (заявитель Кронштадтский 17к3)	детская игровая горка, песочница» Кораблик», качалка на пружине (2 шт.)	4	шт.	**442 800,0**
17.	Фестивальная ул.д.46к2,3	закупка МАФ -гимнастический комплекс ДСК-05	1	шт.	**108 000,0**
18.	Флотская 20,22	гимнастический комплекс	1	шт.	**100 800,0**
19.	Онежская 19/38	Проектно-сметная документация по ремонту чердачного перекрытия			**91 059,3**
20.	Солнечногорская ул.	устройство парковочных мест	16	м/м	**219 160,76**
21.	Смольная ул. д 11, Солнечногорская ул., д.17	Оформление перепланировки помещений МБУ «ДЦ «РОДНИК» в соответствии с техническими требованиями СНиП			**979 631,85**
22.	Михалковская ул. д.40	Ремонт подпорной стенки *(разница от 2017г.)*			**183 814,65**
23.	Ул. Лавочкина д.18	Реконструкция контейнерной площадки	1	Шт.	**149108,56**
24.	Ул. Пулковская, д.4, корп.1,2,3	Установка детского игрового комплекса ДГС-10	1	Шт.	**630 000,0**
	ИТОГО по разделу 3				**6 452 800,0**
	ВСЕГО				**8 302 800,0**

Приложение 2
к решению Совета депутатов
муниципального округа
Головинский
от 25 сентября 2018 года № 94

Приложение 2
к решению Совета депутатов
муниципального округа
Головинский
от 27 февраля 2018 года № 15

Депутаты Совета депутатов, уполномоченные для участия в работе комиссий, осуществляющих открытие работ и приемку выполненных работ по реализации мероприятий по социально-экономическому развитию Головинского района города Москвы в 2018 году, а также для участия в контроле за ходом выполнения указанных работ

№ п.п	Адрес дворовой территории	Вид работ	ФИО депутата	Избир. округ
1.	Территория района	Закупка антипарковочных столбиков	**Крылова С.В.** **Шептуха В.В.**	
2.	Флотская ул., д.25	Устройство пешеходного тротуара	**Борисова Е.Г.** **Мальцева Т.В.**	**1**
		установка садового бортового камня		
		установка дорожного бортового камня		
3.	Флотская ул., д. 27А	Устройство пешеходного тротуара вдоль детского сада	**Мальцева Т.В.** **Борисова Е.Г.**	**1**
		установка садового бортового камня		
		понижение бортового камня		
		установка дорожного бортового камня		
4.	Конаковский пр.7-11	Устройство пешеходного тротуара	**Харинова И.В.** **Дегтярева Е.А.**	**2**
		установка садового бортового камня		
		установка дорожного бортового камня		
		установка антипарковочных столбиков		
5.	Автомоторная ул., д.3, корп.1, 3	ремонт АБП	**Борисова Е.Г.** **Гришин С.А.**	**1**
		устройство бункерной площадки		
		устройство асфальтобетонных покрытий		
6.	Солнечногорская ул. д.22к2, д.22, д.24к3	установка опор освещения на площадке для выгула собак	**Гришин С.А.** **Архипцова Н.В.**	**1**
		устройство бункерной площадки		
		устройство асфальтобетонных покрытий		
		реконструкция контейнерной площадки		
		устройство асфальтобетонных покрытий		
		ремонт АБП		

7.	Солнечногорская ул., д.17	ремонт АБП реконструкция контейнерной площадки устройство асфальтобетонных покрытий устройство бункерной площадки устройство асфальтобетонных покрытий	**Мальцева Т.В.** **Борисова Е.Г.**	**1**
8.	Онежская ул., д.2 корп.1, 3	ремонт резинового покрытия установка МАФ	**Архипцова Н.В.** **Шептуха В.В.**	**1**
9.	Кронштадтский бул., д.37Г	Ремонт помещения МБУ «ДЦ «РОДНИК»	**Вяльченкова Н.В.** **Фомкин Д.А.**	**3**
10.	Авангардная 8к2 (заявитель Кронштадтский 17к3)	детская игровая горка, песочница» Кораблик», качалка на пружине (2 шт.)	**Каликина Е.Б.** **Смирнова И.Ю.**	**2**
11.	Фестивальная ул.д.46к2,3	закупка МАФ -гимнастический комплекс ДСК-05	**Гришин С.А.** **Архипцова Н.В.**	**1**
12.	Флотская 20,22	гимнастический комплекс	**Панкова И.М.** **Артамонова Л.Н.**	**3**
13.	Онежская 19/38	Проектно-сметная документация по ремонту чердачного перекрытия	**Мальцева Т.В.** **Харинова И.В.**	**1**
14.	Солнечногорская ул.	устройство парковочных мест	**Гришин С.А.** **Шептуха В.В.**	**1**
15.	Смольная ул. д 11, Солнечногорская ул., д.17	Оформление перепланировки помещений МБУ «ДЦ «РОДНИК» в соответствии с техническими требованиями СНиП	**Вяльченкова Н.В.** **Фомкин Д.А.**	**3**
16.	Михалковская ул. д.40	Ремонт подпорной стенки *(разница от 2017г.)*	**Шептуха В.В.** **Архипцова Н.В.**	**1**
17.	Ул. Лавочкина д.18	Реконструкция контейнерной площадки	**Артамонова Л.Н.** **Панкова И.М..**	**3**
18.	Ул. Пулковская, д.4, корп.1,2,3	Установка детского игрового комплекса ДГС-10	**Крылова С.В.** **Смирнова И.Ю.**	2

РЕШЕНИЕ

25 сентября 2018 года № 95

О проведении дополнительных мероприятий по социально-экономическому развитию Головинского района города Москвы в 2018 году за счёт экономии средств

В соответствии с частью 6 статьи 1, частью 14 статьи 3 Закона города Москвы от 11 июля 2012 года № 39 «О наделении органов местного самоуправления муниципальных округов в городе Москве отдельными полномочиями города Москвы», постановлением Правительства Москвы от 13 сентября 2012 года № 484-ПП «О дополнительных мероприятиях по социально-экономическому развитию районов города Москвы», решением муниципального Собрания внутригородского муниципального образования Головинское в городе Москве от 30 октября 2012 года № 86 «Об утверждении Регламента реализации полномочий по принятию решений о проведении дополнительных мероприятий по социально-экономическому развитию Головинского района города Москвы», на основании письма управы Головинского района города Москвы от 19 сентября 2018 года № 7-5-4893/8, поступившего в администрацию муниципального округа Головинский 19 сентября 2018 года и зарегистрированного за № 7-5-1401/18

Советом депутатов принято решение:

1. Провести дополнительные мероприятия по социально-экономическому развитию Головинского района города Москвы в 2018 году за счёт экономии средств по результатам конкурсных процедур в 2017-2018 годах согласно приложению 1.

2. Закрепить депутатов Совета депутатов муниципального округа Головинский для участия в работе комиссий, осуществляющих открытие и приемку работ в рамках настоящего решения, согласно приложению 2.

3. Администрации муниципального округа Головинский:

3.1. Настоящее решение не позднее 3 дней со дня его принятия направить в:

- управу Головинского района города Москвы;
- префектуру Северного административного округа города Москвы;
- Департамент территориальных органов исполнительной власти города Москвы.

3.2. Опубликовать настоящее решение в бюллетене «Московский муниципальный вестник» и разместить на официальном сайте органов местного самоуправления муниципального округа Головинский www.nashe-golovino.ru

4. Настоящее решение вступает в силу со дня его принятия.

5. Контроль исполнения настоящего решения возложить на главу муниципального округа Головинский **Архипцову Н.В.** и председателя комиссии по социально – экономическому развитию и благоустройству – депутата **Шептуху В.В**.

Глава
муниципального округа Головинский **Н.В. Архипцова**

Приложение 1
к решению Совета депутатов
муниципального округа
Головинский
от 25 сентября 2018 года № 95

Дополнительные мероприятия по социально-экономическому развитию Головинского района города Москвы в 2018 году за счёт экономии средств по результатам конкурсных процедур в 2017-2018 годах

№ п.п	Адрес	Вид работ	Объем работ	Ед. изм	Сумма (рубли)
1. Оказание материальной помощи льготным категориям граждан, проживающим на территории Головинского района					
1.	Онежская ул., д.9/4	Ремонт кровли	1300	кв.м	1 940 000,00
	ИТОГО				**1 940 000,00**

Приложение 2
к решению Совета депутатов
муниципального округа
Головинский
от 25 сентября 2018 года № 95

Депутаты Совета депутатов,
уполномоченные для участия в работе комиссий, осуществляющих открытие работ и приемку выполненных работ по реализации дополнительных мероприятий по социально-экономическому развитию Головинского района города Москвы в 2018 году, а также для участия в контроле за ходом выполнения указанных работ

№ п.п	Адрес дворовой территории	Вид работ	ФИО депутата	Избир. округ
1.	Онежская ул., д.9/4	Ремонт кровли	Борисова Е.Г. Архипцова Н.В.	1

РЕШЕНИЕ

25 сентября 2018 года № 96

Об отказе в согласовании места размещения ярмарки выходного дня на территории муниципального округа Головинский в 2019 году по адресу: ул. Флотская, д.25

В соответствии с частью 9 статьи 1 Закона города Москвы от 11 июля 2012 года № 39 «О наделении органов местного самоуправления муниципальных округов в городе Москве отдельными полномочиями города Москвы», согласно пункту 17 постановления Правительства Москвы от 4 мая 2011 года № 172-ПП «Об утверждении порядка организации ярмарок и продажи товаров (выполнения работ ока-

зания услуг) на них на территории города Москвы», решению Совета депутатов муниципального округа Головинский от 27 мая 2014 года № 50 «Об утверждении Регламента согласования мест размещения ярмарок выходного дня на территории муниципального округа Головинский и проведению мониторинга их работы», на основании письма префектуры Северного административного округа города Москвы от 23 августа 2018 года № 6-7-11647/8, поступившего в администрацию муниципального округа Головинский 28 августа 2018 года, зарегистрированного за №7-5-1275/18

Советом депутатов принято решение:

1. Отказать в согласовании места размещения ярмарки выходного дня на территории муниципального округа Головинский в 2019 году по адресу: ул. Флотская, д.25. Основанием для отказа считать: отсутствие потребности населения в услуге по продаже овощей и фруктов по данному адресу, в связи с тем, что в шаговой доступности находятся сетевые продуктовые магазины, торгующие аналогичным товаром, с более низкими ценами и широким ассортиментом.

2. Администрации муниципального округа Головинский:

2.1. Направить настоящее решение в:

– управу Головинского района города Москвы;

– префектуру Северного административного округа города Москвы;

– Департамент территориальных органов исполнительной власти города Москвы.

2.2. Опубликовать настоящее решение в бюллетене «Московский муниципальный вестник» и разместить на официальном сайте органов местного самоуправления муниципального округа Головинский www.nashe-golovino.ru.

3. Настоящее решение вступает в силу со дня его принятия.

4. Контроль исполнения настоящего решения возложить на главу муниципального округа Головинский **Архипцову Н.В.** и председателя комиссии по социально – экономическому развитию и благоустройству – депутата **Шептуху В.В.**

Глава
муниципального округа Головинский **Н.В. Архипцова**

РЕШЕНИЕ

28 сентября 2018 года № 98

О внесении изменений в решение Совета депутатов муниципального округа Головинский от 28 ноября 2017 года № 109 «О бюджете муниципального округа Головинский на 2018 год и плановый период 2019 и 2020 годов»

В соответствии с Бюджетным кодексом Российской Федерации, Уставом муниципального округа Головинский, Положением о бюджетном процессе в муниципальном округе Головинский, утвержденным решением Совета депутатов муниципального округа Головинский от 24 июня 2014 года № 55,

Советом депутатов принято решение:

1. Внести следующие изменения в решение Совета депутатов муниципального округа Головинский от 28 ноября 2017 года № 109 «О бюджете муниципального округа Головинский на 2018 год и плано-

вый период 2019 и 2020 годов» на 2018 год:

1.1. Увеличить доходы и расходы местного бюджета на **76,3 тыс. руб.** по КБК 20230024030001151 и КБК 010433А0100100120 в целях финансового обеспечения переданных полномочий по содержанию муниципальных служащих, осуществляющих организацию деятельности районных комиссий по делам несовершеннолетних и защите их прав.

1.2. Увеличить доходы и расходы местного бюджета на **93,0 тыс. руб.** по КБК 20230024030003151 и КБК 010433А0100400120 в целях финансового обеспечения переданных полномочий по содержанию муниципальных служащих, осуществляющих организацию опеки, попечительства и патронажа.

1.3. Увеличить бюджетные ассигнования на материально-техническое обеспечение муниципальных служащих администрации по КБК 010431Б0100100240 на **0,5 тыс. руб.**, по КБК 010433А0102100240 на **1,0 тыс. руб.**, по КБК 010433А0102200240 на **3,5 тыс. руб.**, по КБК 010433А0102400240 на **8,2 тыс. руб.** за счет сложившейся экономии бюджетных ассигнований по КБК 080435Е0100500240 в сумме **13,2 тыс. руб.**

1.4. Увеличить бюджетные ассигнования на выплату пособий по уходу за ребенком до трех лет муниципальным служащим комиссии по делам несовершеннолетних по КБК 010433А0100100120 на **0,5 тыс. руб.** за счет сложившейся экономии бюджетных ассигнований по КБК 010433А0100100240.

1.5. Увеличить бюджетные ассигнования на оплату труда и страховых взносов по обязательному государственному страхованию муниципальных служащих, осуществляющих полномочия по решению вопросов местного значения, по КБК 010431Б0100500120 на **130,3 тыс. руб.** за счет сложившейся экономии бюджетных ассигнований по КБК 120435Е0100300240.

1.6. Увеличить бюджетные ассигнования на оплату труда и страховых взносов по обязательному государственному страхованию главы администрации по КБК 010431Б0100100120 на **145,2 тыс. руб.** за счет сложившейся экономии бюджетных ассигнований по КБК 080435Е0100500240.

1.7. Изложить пункт 1 решения в редакции:

«1. Утвердить основные характеристики бюджета муниципального округа Головинский на 2018 год:

- общий объем доходов в сумме 60577,3 тыс. рублей;
- общий объем расходов в сумме 63363,0 тыс. рублей;
- дефицит бюджета в сумме 2785,7 тыс. рублей.»

1.8. Изложить приложение 1 «Доходы бюджета муниципального округа Головинский на 2018 год и плановый период 2019 и 2020 годов» в редакции согласно приложению 1 к настоящему решению;

1.9. Изложить приложение 4 «Ведомственная структура расходов бюджета муниципального округа Головинский на 2018 год и плановый период 2019 и 2020 годов» в редакции согласно приложению 2 к настоящему решению;

1.10. Изложить приложение 5 «Расходы бюджета муниципального округа Головинский по разделам, подразделам, целевым статьям и видам расходов бюджетной классификации на 2018 год и плановый период 2019 и 2020 годов» в редакции согласно приложению 3 к настоящему решению.

1.11. Изложить пункт 10 решения в следующей редакции:

«10. Утвердить объем межбюджетных трансфертов, получаемых из бюджета города Москвы, на 2018 год в сумме 43640,7 тыс. рублей, на 2019 год в сумме 40956,5 тыс. рублей и на 2020 год в сумме 41781,1 тыс. рублей.»

2. Администрации муниципального округа Головинский опубликовать настоящее решение в бюллетене «Московский муниципальный вестник» и разместить на официальном сайте органов местного самоуправления муниципального округа Головинский www.nashe-golovino.ru.

3. Настоящее решение вступает в силу с даты его принятия.

4. Контроль исполнения настоящего решения возложить на главу муниципального округа Головинский **Архипцову Н.В.** и Председателя бюджетно-финансовой комиссии - депутата **Борисову Е.Г.**

Глава
муниципального округа Головинский **Н.В. Архипцова**

Приложение 1
к решению Совета депутатов
от 28 сентября 2018 года № 98

Приложение 1
к решению Совета депутатов
от 28 ноября 2017 года № 109

Доходы бюджета муниципального округа Головинский на 2018 год и плановый период 2019 и 2020 годов

Код бюджетной классификации	Наименование кода классификации доходов бюджета	2018 год	Плановый период	
			2019 год	2020 год
1 00 00 000 00 0000 000	**НАЛОГОВЫЕ И НЕНАЛОГОВЫЕ ДОХОДЫ**	**16 936,6**	**16 936,6**	**16 936,6**
	из них			
1 01 02000 01 0000 110	Налог на доходы физических лиц	16 936,6	16 936,6	16 936,6
2 00 00 000 00 0000 000	**БЕЗВОЗМЕЗДНЫЕ ПОСТУПЛЕНИЯ**	**43 640,7**	**40 956,5**	**41 781,1**
	из них			
2 02 30024 00 0000 151	**Субвенции местным бюджетам на выполнение передаваемых полномочий субъектов Российской Федерации**	**40 280,7**	**40 956,5**	**41 781,1**
	из них			
2 02 30024 03 0000 151	**Субвенции бюджетам внутригородских муниципальных образований городов федерального значения на выполнение передаваемых полномочий субъектов Российской Федерации**	**40 280,7**	**40 956,5**	**41 781,1**
	из них			
2 02 30024 03 0001 151	Субвенции бюджетам внутригородских муниципальных образований городов федерального значения на выполнение передаваемых полномочий субъектов Российской Федерации (на содержание муниципальных служащих, осуществляющих организацию деятельности районных комиссий по делам несовершеннолетних и защите их прав)	3 948,1	3 871,8	3 871,8
2 02 30024 03 0002 151	Субвенции бюджетам внутригородских муниципальных образований городов федерального значения на выполнение передаваемых полномочий субъектов Российской Федерации (на содержание муниципальных служащих, осуществляющих организацию досуговой, социально-воспитательной, физкультурно-оздоровительной и спортивной работы с населением по месту жительства)	5 285,2	5 285,2	5 285,2
2 02 30024 03 0003 151	Субвенции бюджетам внутригородских муниципальных образований городов федерального значения на выполнение передаваемых полномочий субъектов Российской Федерации (на содержание муниципальных служащих, осуществляющих организацию опеки, попечительства и патронажа)	7 909,9	7 816,9	7 816,9
2 02 30024 03 0004 151	Субвенции бюджетам внутригородских муниципальных образований городов федерального значения на выполнение передаваемых полномочий субъектов Российской Федерации (на организацию досуговой и социально-воспитательной работы с населением по месту жительства)	11 654,4	12 015,1	12 365,6

2 02 30024 03 0005 151	Субвенции бюджетам внутригородских муниципальных образований городов федерального значения на выполнение передаваемых полномочий субъектов Российской Федерации (на организацию физкультурно-оздоровительной и спортивной работы с населением по месту жительства)	11 483,1	11 967,5	12 441,6
2 02 40000 00 0000 151	**Иные межбюджетные трансферты**	**3 360,0**	**-**	**-**
	из них			
2 02 49999 03 0000 151	Прочие межбюджетные трансферты, передаваемые бюджетам внутригородских муниципальных образований городов федерального значения	3 360,0	-	-
Всего доходов:		**60 577,3**	**57 893,1**	**58 717,7**

Приложение 2
к решению Совета депутатов
от 28 сентября 2018 года № 98

Приложение 4
к решению Совета депутатов
от 28 ноября 2017 года № 109

Ведомственная структура расходов бюджета муниципального округа Головинский на 2018 год и плановый период 2019 и 2020 годов

Наименование кода классификации расходов бюджета	Ведом-ство	Раздел	Под-раздел	Целевая статья	Вид расходов	Сумма, тыс.руб.		
						2018 год	2019 год	2020 год
администрация муниципального округа Головинский	**900**					**63 363,0**	**57 893,1**	**58 717,7**
ОБЩЕГОСУДАРСТВЕННЫЕ ВОПРОСЫ	900	**01**	**00**			**34 130,2**	**29 047,0**	**29 047,0**
Функционирование высшего должностного лица субъекта Российской Федерации и муниципального образования	900	**01**	**02**			**1 970,7**	**1 939,3**	**1 939,3**
Непрограммные направления деятельности органов местного самоуправления по руководству и управлению в сфере установленных функций органов местного самоуправления города Москвы	900	01	02	**31 0 0000000**		**1 918,7**	**1 887,3**	**1 887,3**
Представительные органы местного самоуправления	900	01	02	31 А 0000000		1 918,7	1 887,3	1 887,3
Функционирование представительных органов местного самоуправления	900	01	02	31 А 0100000		1 918,7	1 887,3	1 887,3
Глава муниципального округа	900	01	02	**31 А 0100100**		**1 918,7**	**1 887,3**	**1 887,3**

Расходы на выплаты персоналу в целях обеспечения выполнения функций государственными (муниципальными) органами, казенными учреждениями, органами управления государственными внебюджетными фондами	900	01	02	31 А 0100100	**100**	**1 774,6**	**1 774,6**	**1 774,6**
Расходы на выплаты персоналу государственных (муниципальных) органов	900	01	02	31 А 0100100	120	1 774,6	1 774,6	1 774,6
Закупка товаров, работ и услуг для обеспечения государственных (муниципальных) нужд	900	01	02	31 А 0100100	**200**	**144,1**	**112,7**	**112,7**
Иные закупки товаров, работ и услуг для обеспечения государственных (муниципальных) нужд	900	01	02	31 А 0100100	240	144,1	112,7	112,7
Прочие непрограммные направления деятельности органов местного самоуправления	900	01	02	**35 0 0000000**		**52,0**	**52,0**	**52,0**
Прочие непрограммные направления деятельности органов местного самоуправления при реализации государственных функций, связанных с общегосударственным управлением	900	01	02	35 Г 0000000		52,0	52,0	52,0
Непрограммные направления деятельности органов местного самоуправления, связанные с общегосударственным управлением	900	01	02	35 Г 0100000		52,0	52,0	52,0
Прочие расходы в сфере здравоохранения	900	01	02	**35 Г 0101100**		**52,0**	**52,0**	**52,0**
Расходы на выплаты персоналу в целях обеспечения выполнения функций государственными (муниципальными) органами, казенными учреждениями, органами управления государственными внебюджетными фондами	900	01	02	35 Г 0101100	**100**	**52,0**	**52,0**	**52,0**
Расходы на выплаты персоналу государственных (муниципальных) органов	900	01	02	35 Г 0101100	120	52,0	52,0	52,0
Функционирование законодательных (представительных) органов государственной власти и представительных органов муниципальных образований	900	**01**	**03**			**3 633,0**	**273,0**	**273,0**
Непрограммные направления деятельности органов местного самоуправления по руководству и управлению в сфере установленных функций органов местного самоуправления города Москвы	900	01	03	**31 0 0000000**		**273,0**	**273,0**	**273,0**
Представительные органы местного самоуправления	900	01	03	31 А 0000000		273,0	273,0	273,0
Функционирование представительных органов местного самоуправления	900	01	03	31 А 0100000		273,0	273,0	273,0
Депутаты Совета депутатов муниципального округа	900	01	03	**31 А 0100200**		273,0	273,0	273,0
Расходы на выплаты персоналу в целях обеспечения выполнения функций государственными (муниципальными) органами, казенными учреждениями, органами управления государственными внебюджетными фондами	900	01	03	31 А 0100200	**100**	**273,0**	**273,0**	**273,0**
Расходы на выплаты персоналу государственных (муниципальных) органов	900	01	03	31 А 0100200	120	273,0	273,0	273,0
Непрограммные направления деятельности органов государственной власти в части предоставления межбюджетных трансфертов	900	01	03	**33 0 0000000**		**3 360,0**	**0,0**	**0,0**

Непрограммные направления деятельности органов государственной власти в части предоставления межбюджетных трансфертов бюджетам внутригородских муниципальных образований	900	01	03	33 А 0000000		3 360,0	0,0	0,0
Иные межбюджетные трансферты бюджетам внутригородских муниципальных образований	900	01	03	33 А 0400000		3 360,0	0,0	0,0
Межбюджетные трансферты бюджетам муниципальных округов в целях повышения эффективности осуществления советами депутатов муниципальных округов переданных полномочий города Москвы	900	01	03	33 А 0400100		**3 360,0**	**0,0**	**0,0**
Иные бюджетные ассигнования	900	01	03	33 А 0400100	**800**	**3 360,0**	**0,0**	**0,0**
Специальные расходы	900	01	03	33 А 0400100	880	3 360,0		
Функционирование Правительства Российской Федерации, высших исполнительных органов государственной власти субъектов Российской Федерации, местных администраций	900	**01**	**04**			**28 027,2**	**26 470,4**	**26 470,4**
Непрограммные направления деятельности органов местного самоуправления по руководству и управлению в сфере установленных функций органов местного самоуправления города Москвы	900	01	04	**31 0 0000000**		**9 995,1**	**8 781,3**	**8 781,3**
Исполнительные органы местного самоуправления	900	01	04	31 Б 0000000		9 995,1	8 781,3	8 781,3
Функционирование исполнительных органов местного самоуправления	900	01	04	31 Б 0100000		**9 995,1**	**8 781,3**	**8 781,3**
Глава администрации муниципального округа	900	01	04	**31 Б 0100100**		**1 759,0**	**1 603,3**	**1 603,3**
Расходы на выплаты персоналу в целях обеспечения выполнения функций государственными (муниципальными) органами, казенными учреждениями, органами управления государственными внебюджетными фондами	900	01	04	31 Б 0100100	**100**	**1 635,8**	**1 490,6**	**1 490,6**
Расходы на выплаты персоналу государственных (муниципальных) органов	900	01	04	31 Б 0100100	120	1 635,8	1 490,6	1 490,6
Закупка товаров, работ и услуг для обеспечения государственных (муниципальных) нужд	900	01	04	31 Б 0100100	**200**	**123,2**	**112,7**	**112,7**
Иные закупки товаров, работ и услуг для обеспечения государственных (муниципальных) нужд	900	01	04	31 Б 0100100	240	123,2	112,7	112,7
Обеспечение деятельности администрации муниципального округа	900	01	04	**31 Б 0100500**		**8 236,1**	**7 178,0**	**7 178,0**
Расходы на выплаты персоналу в целях обеспечения выполнения функций государственными (муниципальными) органами, казенными учреждениями, органами управления государственными внебюджетными фондами	900	01	04	31 Б 0100500	**100**	**6 406,8**	**6 276,5**	**6 276,5**
Расходы на выплаты персоналу государственных (муниципальных) органов	900	01	04	31 Б 0100500	120	6 406,8	6 276,5	6 276,5
Закупка товаров, работ и услуг для обеспечения государственных (муниципальных) нужд	900	01	04	31 Б 0100500	**200**	**1 829,3**	**901,5**	**901,5**

Иные закупки товаров, работ и услуг для обеспечения государственных (муниципальных) нужд	900	01	04	31 Б 0100500	240	1 829,3	901,5	901,5
Непрограммные направления деятельности органов государственной власти в части предоставления межбюджетных трансфертов	900	01	04	**33 0 0000000**		**17 316,9**	**16 973,9**	**16 973,9**
Непрограммные направления деятельности органов государственной власти в части предоставления межбюджетных трансфертов бюджетам внутригородских муниципальных образований	900	01	04	33 А 0000000		17 316,9	16 973,9	16 973,9
Финансовое обеспечение переданных внутригородским муниципальным образованиям полномочий города Москвы	900	01	04	33 А 0100000		17 316,9	16 973,9	16 973,9
Финансовое обеспечение переданных внутригородским муниципальным образованиям полномочий по содержанию муниципальных служащих, осуществляющих организацию деятельности районных комиссий по делам несовершеннолетних и защите их прав	900	01	04	**33 А 0100100**		**3 948,1**	**3 871,8**	**3 871,8**
Расходы на выплаты персоналу в целях обеспечения выполнения функций государственными (муниципальными) органами, казенными учреждениями, органами управления государственными внебюджетными фондами	900	01	04	33 А 0100100	**100**	**3 497,8**	**3 421,0**	**3 421,0**
Расходы на выплаты персоналу государственных (муниципальных) органов	900	01	04	33 А 0100100	120	3 497,8	3 421,0	3 421,0
Закупка товаров, работ и услуг для обеспечения государственных (муниципальных) нужд	900	01	04	33 А 0100100	**200**	**450,3**	**450,8**	**450,8**
Иные закупки товаров, работ и услуг для обеспечения государственных (муниципальных) нужд	900	01	04	33 А 0100100	240	450,3	450,8	450,8
Финансовое обеспечение переданных внутригородским муниципальным образованиям полномочий по содержанию муниципальных служащих, осуществляющих организацию досуговой, социально-воспитательной, физкультурно-оздоровительной и спортивной работы с населением по месту жительства	900	01	04	**33 А 0100200**		**5 285,2**	**5 285,2**	**5 285,2**
Расходы на выплаты персоналу в целях обеспечения выполнения функций государственными (муниципальными) органами, казенными учреждениями, органами управления государственными внебюджетными фондами	900	01	04	33 А 0100200	**100**	**4 766,2**	**4 766,2**	**4 766,2**
Расходы на выплаты персоналу государственных (муниципальных) органов	900	01	04	33 А 0100200	120	4 766,2	4 766,2	4 766,2
Закупка товаров, работ и услуг для обеспечения государственных (муниципальных) нужд	900	01	04	33 А 0100200	**200**	**519,0**	**519,0**	**519,0**
Иные закупки товаров, работ и услуг для обеспечения государственных (муниципальных) нужд	900	01	04	33 А 0100200	240	519,0	519,0	519,0
Финансовое обеспечение переданных внутригородским муниципальным образованиям полномочий по содержанию муниципальных служащих, осуществляющих организацию опеки, попечительства и патронажа	900	01	04	**33 А 0100400**		**7 909,9**	**7 816,9**	**7 816,9**

Расходы на выплаты персоналу в целях обеспечения выполнения функций государственными (муниципальными) органами, казенными учреждениями, органами управления государственными внебюджетными фондами	900	01	04	33 А 0100400	**100**	**7 008,4**	**6 915,4**	**6 915,4**
Расходы на выплаты персоналу государственных (муниципальных) органов	900	01	04	33 А 0100400	120	7 008,4	6 915,4	6 915,4
Закупка товаров, работ и услуг для обеспечения государственных (муниципальных) нужд	900	01	04	33 А 0100400	**200**	**901,5**	**901,5**	**901,5**
Иные закупки товаров, работ и услуг для обеспечения государственных (муниципальных) нужд	900	01	04	33 А 0100400	240	901,5	901,5	901,5
Финансовое обеспечение переданных внутригородским муниципальным образованиям полномочий по содержанию муниципальных служащих, осуществляющих организацию деятельности районных комиссий по делам несовершеннолетних и защите их прав, за счет собственных средств местного бюджета, дополнительно направляемых на переданные полномочия	900	01	04	**33 А 0102100**		**31,7**	**-**	**-**
Закупка товаров, работ и услуг для обеспечения государственных (муниципальных) нужд	900	01	04	33 А 0102100	**200**	**31,7**	**-**	**-**
Иные закупки товаров, работ и услуг для обеспечения государственных (муниципальных) нужд	900	01	04	33 А 0102100	240	31,7	-	-
Финансовое обеспечение переданных внутригородским муниципальным образованиям полномочий по содержанию муниципальных служащих, осуществляющих организацию досуговой, социально-воспитательной, физкультурно-оздоровительной и спортивной работы с населением по месту жительства, за счет собственных средств местного бюджета, дополнительно направляемых на переданные полномочия	900	01	04	**33 А 0102200**		**75,1**	**-**	**-**
Закупка товаров, работ и услуг для обеспечения государственных (муниципальных) нужд	900	01	04	33 А 0102200	**200**	**75,1**	**-**	**-**
Иные закупки товаров, работ и услуг для обеспечения государственных (муниципальных) нужд	900	01	04	33 А 0102200	240	75,1	-	-
Финансовое обеспечение переданных внутригородским муниципальным образованиям полномочий по содержанию муниципальных служащих, осуществляющих организацию опеки, попечительства и патронажа, за счет собственных средств местного бюджета, дополнительно направляемых на переданные полномочия	900	01	04	**33 А 0102400**		**66,9**	**-**	**-**
Закупка товаров, работ и услуг для обеспечения государственных (муниципальных) нужд	900	01	04	33 А 0102400	**200**	**66,9**	**-**	**-**
Иные закупки товаров, работ и услуг для обеспечения государственных (муниципальных) нужд	900	01	04	33 А 0102400	240	66,9	-	-
Прочие непрограммные направления деятельности органов местного самоуправления	900	01	04	**35 0 0000000**		**715,2**	**715,2**	**715,2**

Прочие непрограммные направления деятельности органов местного самоуправления при реализации государственных функций, связанных с общегосударственным управлением	900	01	04	35 Г 0000000		715,2	715,2	715,2
Непрограммные направления деятельности органов местного самоуправления, связанные с общегосударственным управлением	900	01	04	35 Г 0100000		715,2	715,2	715,2
Прочие расходы в сфере здравоохранения	900	01	04	**35 Г 0101100**		**715,2**	**715,2**	**715,2**
Расходы на выплаты персоналу в целях обеспечения выполнения функций государственными (муниципальными) органами, казенными учреждениями, органами управления государственными внебюджетными фондами	900	01	04	35 Г 0101100	**100**	**715,2**	**715,2**	**715,2**
Расходы на выплаты персоналу государственных (муниципальных) органов	900	01	04	35 Г 0101100	120	715,2	715,2	715,2
Резервные фонды	900	**01**	**11**			**100,0**	**100,0**	**100,0**
Резервный фонд, предусмотренный в бюджете муниципального округа	900	01	11	**32 0 0000000**		**100,0**	**100,0**	**100,0**
Резервный фонд, предусмотренный в бюджете муниципального округа	900	01	11	32 А 0000000		100,0	100,0	100,0
Резервный фонд, предусмотренный в бюджете муниципального округа	900	01	11	**32 А 0100000**		**100,0**	**100,0**	**100,0**
Иные бюджетные ассигнования	900	01	11	32 А 0100000	**800**	**100,0**	**100,0**	**100,0**
Резервные средства	900	01	11	32 А 0100000	870	100,0	100,0	100,0
Другие общегосударственные вопросы	900	**01**	**13**			**399,3**	**264,3**	**264,3**
Непрограммные направления деятельности органов местного самоуправления по руководству и управлению в сфере установленных функций органов местного самоуправления города Москвы	900	01	13	**31 0 0000000**		**399,3**	**264,3**	**264,3**
Исполнительные органы местного самоуправления	900	01	13	31 Б 0000000		399,3	264,3	264,3
Функционирование исполнительных органов местного самоуправления	900	01	13	31 Б 0100000		399,3	264,3	264,3
Уплата членских взносов на осуществление деятельности Совета муниципальных образований города Москвы	900	01	13	**31 Б 0100400**		**129,3**	**129,3**	**129,3**
Иные бюджетные ассигнования	900	01	13	31 Б 0100400	**800**	**129,3**	**129,3**	**129,3**
Уплата налогов, сборов и иных платежей	900	01	13	31 Б 0100400	850	129,3	129,3	129,3
Иные расходы по функционированию исполнительных органов местного самоуправления	900	01	13	**31 Б 0109900**		**270,0**	**135,0**	**135,0**
Закупка товаров, работ и услуг для обеспечения государственных (муниципальных) нужд	900	01	13	31 Б 0109900	**200**	**270,0**	**135,0**	**135,0**
Иные закупки товаров, работ и услуг для обеспечения государственных (муниципальных) нужд	900	01	13	31 Б 0109900	240	270,0	135,0	135,0
КУЛЬТУРА, КИНЕМАТОГРАФИЯ	900	**08**	**00**			**14 178,0**	**13 415,1**	**13 765,6**
Другие вопросы в области культуры, кинематографии	900	**08**	**04**			**14 178,0**	**13 415,1**	**13 765,6**

Культура Москвы	900	08	04	**09 0 0000000**		**11 654,4**	**12 015,1**	**12 365,6**
Культурные центры, дома культуры, клубы и молодежные центры	900	08	04	09 Г 0000000		11 654,4	12 015,1	12 365,6
Субвенции бюджетам муниципальных округов для осуществления переданных полномочий по организации досуговой и социально-воспитательной работы с населением по месту жительства	900	08	04	**09 Г 0700100**		**11 654,4**	**12 015,1**	**12 365,6**
Закупка товаров, работ и услуг для обеспечения государственных (муниципальных) нужд	900	08	04	09 Г 0700100	**200**	**404,5**	**431,9**	**461,8**
Иные закупки товаров, работ и услуг для обеспечения государственных (муниципальных) нужд	900	08	04	09 Г 0700100	240	404,5	431,9	461,8
Предоставление субсидий бюджетным, автономным учреждениям и иным некоммерческим организациям	900	08	04	09 Г 0700100	**600**	**11 249,9**	**11 583,2**	**11 903,8**
Субсидии бюджетным учреждениям	900	08	04	09 Г 0700100	610	11 249,9	11 583,2	11 903,8
Прочие непрограммные направления деятельности органов местного самоуправления	900	08	04	**35 0 0000000**		**2 523,6**	**1 400,0**	**1 400,0**
Прочие направления деятельности администраций муниципальных округов города Москвы	900	08	04	35 Е 0000000		2 523,6	1 400,0	1 400,0
Непрограммные направления деятельности по расходным обязательствам администраций муниципальных округов города Москвы	900	08	04	35 Е 0100000		2 523,6	1 400,0	1 400,0
Праздничные и социально значимые мероприятия для населения	900	08	04	**35 Е 0100500**		**2 523,6**	**1 400,0**	**1 400,0**
Закупка товаров, работ и услуг для обеспечения государственных (муниципальных) нужд	900	08	04	35 Е 0100500	**200**	**2 523,6**	**1 400,0**	**1 400,0**
Иные закупки товаров, работ и услуг для обеспечения государственных (муниципальных) нужд	900	08	04	35 Е 0100500	240	2 523,6	1 400,0	1 400,0
СОЦИАЛЬНАЯ ПОЛИТИКА	900	**10**	**00**			**1 552,0**	**1 552,0**	**1 552,0**
Пенсионное обеспечение	900	**10**	**01**			**776,4**	**776,4**	**776,4**
Прочие непрограммные направления деятельности органов местного самоуправления	900	10	01	**35 0 0000000**		**776,4**	**776,4**	**776,4**
Социальные обязательства муниципальных округов	900	10	01	35 П 0000000		**776,4**	**776,4**	**776,4**
Выплаты муниципальным служащим, вышедшим на пенсию	900	10	01	35 П 0100000		**776,4**	**776,4**	**776,4**
Доплаты к пенсиям муниципальным служащим города Москвы	900	10	01	**35 П 0101500**		**776,4**	**776,4**	**776,4**
Межбюджетные трансферты	900	10	01	35 П 0101500	**500**	**776,4**	**776,4**	**776,4**
Иные межбюджетные трансферты	900	10	01	35 П 0101500	540	776,4	776,4	776,4
Другие вопросы в области социальной политики	900	**10**	**06**			**775,6**	**775,6**	**775,6**
Прочие непрограммные направления деятельности органов местного самоуправления	900	10	06	**35 0 0000000**		**775,6**	**775,6**	**775,6**
Социальные обязательства муниципальных округов	900	10	06	35 П 0000000		**775,6**	**775,6**	**775,6**
Выплаты муниципальным служащим, вышедшим на пенсию	900	10	06	35 П 0100000		**775,6**	**775,6**	**775,6**

Социальные гарантии муниципальным служащим, вышедшим на пенсию	900	10	06	**35 П 0101800**		**775,6**	**775,6**	**775,6**
Социальное обеспечение и иные выплаты населению	900	10	06	35 П 0101800	**300**	**775,6**	**775,6**	**775,6**
Социальные выплаты гражданам, кроме публичных нормативных социальных выплат	900	10	06	35 П 0101800	320	775,6	775,6	775,6
ФИЗИЧЕСКАЯ КУЛЬТУРА И СПОРТ	900	**11**	**00**			**11 483,1**	**11 967,5**	**12 441,6**
Массовый спорт	900	**11**	**02**			**11 483,1**	**11 967,5**	**12 441,6**
Спорт Москвы	900	11	02	**10 0 0000000**		**11 483,1**	**11 967,5**	**12 441,6**
Массовая физкультурно-спортивная работа	900	11	02	10 А 0000000		11 483,1	11 967,5	12 441,6
Осуществление физкультурно-оздоровительной и спортивной работы с населением по месту жительства	900	11	02	10 А 0300000		11 483,1	11 967,5	12 441,6
Субвенции бюджетам муниципальных округов для осуществления переданных полномочий по организации физкультурно-оздоровительной и спортивной работы с населением по месту жительства	900	11	02	**10 А 0300100**		**11 483,1**	**11 967,5**	**12 441,6**
Закупка товаров, работ и услуг для обеспечения государственных (муниципальных) нужд	900	11	02	10 А 0300100	**200**	**4 791,0**	**5 145,0**	**5 145,0**
Иные закупки товаров, работ и услуг для обеспечения государственных (муниципальных) нужд	900	11	02	10 А 0300100	240	4 791,0	5 145,0	5 145,0
Предоставление субсидий бюджетным, автономным учреждениям и иным некоммерческим организациям	900	11	02	10 А 0300100	**600**	**6 692,1**	**6 822,5**	**7 296,6**
Субсидии бюджетным учреждениям	900	11	02	10А0300100	610	6 692,1	6 822,5	7 296,6
СРЕДСТВА МАССОВОЙ ИНФОРМАЦИИ	900	**12**	**00**			**2 019,7**	**1 461,5**	**1 061,5**
Периодическая печать и издательства	900	**12**	**02**			**1 510,0**	**1 293,5**	**893,5**
Прочие непрограммные направления деятельности органов местного самоуправления	900	12	02	**35 0 0000000**		1 510,0	1 293,5	893,5
Прочие направления деятельности администраций муниципальных округов города Москвы	900	12	02	35 Е 0000000		1 510,0	1 293,5	893,5
Непрограммные направления деятельности по расходным обязательствам администраций муниципальных округов города Москвы	900	12	02	35 Е 0100000		1 510,0	1 293,5	893,5
Информирование населения	900	12	02	**35 Е 0100300**		**1 510,0**	**1 293,5**	**893,5**
Закупка товаров, работ и услуг для обеспечения государственных (муниципальных) нужд	900	12	02	35 Е 0100300	**200**	**1 470,0**	**1 253,5**	**853,5**
Иные закупки товаров, работ и услуг для обеспечения государственных (муниципальных) нужд	900	12	02	35 Е 0100300	240	1 470,0	1 253,5	853,5
Иные бюджетные ассигнования	900	12	02	35 Е 0100300	**800**	**40,0**	**40,0**	**40,0**
Уплата налогов, сборов и иных платежей	900	12	02	35 Е 0100300	850	40,0	40,0	40,0
Другие вопросы в области средств массовой информации	900	**12**	**04**			**509,7**	**168,0**	**168,0**

Прочие непрограммные направления деятельности органов местного самоуправления	900	12	04	**35 0 0000000**		**509,7**	**168,0**	**168,0**
Прочие направления деятельности администраций муниципальных округов города Москвы	900	12	04	35 Е 0000000		509,7	168,0	168,0
Непрограммные направления деятельности по расходным обязательствам администраций муниципальных округов города Москвы	900	12	04	35 Е 0100000		509,7	168,0	168,0
Информирование населения	900	12	04	**35 Е 0100300**		**509,7**	**168,0**	**168,0**
Закупка товаров, работ и услуг для обеспечения государственных (муниципальных) нужд	900	12	04	35 Е 0100300	**200**	**509,7**	**168,0**	**168,0**
Иные закупки товаров, работ и услуг для обеспечения государственных (муниципальных) нужд	900	12	04	35 Е 0100300	240	509,7	168,0	168,0
Условно утверждаемые расходы	900						**450,0**	**850,0**

Приложение 3
к решению Совета депутатов
от 28 сентября 2018 года № 98

Приложение 5
к решению Совета депутатов
от 28 ноября 2017 года № 109

Расходы бюджета муниципального округа Головинский по разделам, подразделам, целевым статьям и видам расходов бюджетной классификации на 2018 год и плановый период 2019 и 2020 годов

Наименование кода классификации расходов бюджета	Раздел	Под-раздел	Целевая статья	Вид расходов	Сумма, тыс.руб.		
					2018 год	2019 год	2020 год
ОБЩЕГОСУДАРСТВЕННЫЕ ВОПРОСЫ	**01**	**00**			**34 130,2**	**29 047,0**	**29 047,0**
Функционирование высшего должностного лица субъекта Российской Федерации и муниципального образования	**01**	**02**			**1 970,7**	**1 939,3**	**1 939,3**
Непрограммные направления деятельности органов местного самоуправления по руководству и управлению в сфере установленных функций органов местного самоуправления города Москвы	01	02	**31 0 0000000**		**1 918,7**	**1 887,3**	**1 887,3**
Представительные органы местного самоуправления	01	02	31 А 0000000		1 918,7	1 887,3	1 887,3
Функционирование представительных органов местного самоуправления	01	02	31 А 0100000		1 918,7	1 887,3	1 887,3
Глава муниципального округа	01	02	**31 А 0100100**		**1 918,7**	**1 887,3**	**1 887,3**

Расходы на выплаты персоналу в целях обеспечения выполнения функций государственными (муниципальными) органами, казенными учреждениями, органами управления государственными внебюджетными фондами	01	02	31 А 0100100	**100**	**1 774,6**	**1 774,6**	**1 774,6**
Расходы на выплаты персоналу государственных (муниципальных) органов	01	02	31 А 0100100	120	1 774,6	1 774,6	1 774,6
Закупка товаров, работ и услуг для обеспечения государственных (муниципальных) нужд	01	02	31 А 0100100	**200**	**144,1**	**112,7**	**112,7**
Иные закупки товаров, работ и услуг для обеспечения государственных (муниципальных) нужд	01	02	31 А 0100100	240	144,1	112,7	112,7
Прочие непрограммные направления деятельности органов местного самоуправления	01	02	**35 0 0000000**		**52,0**	**52,0**	**52,0**
Прочие непрограммные направления деятельности органов местного самоуправления при реализации государственных функций, связанных с общегосударственным управлением	01	02	35 Г 0000000		52,0	52,0	52,0
Непрограммные направления деятельности органов местного самоуправления, связанные с общегосударственным управлением	01	02	35 Г 0100000		52,0	52,0	52,0
Прочие расходы в сфере здравоохранения	01	02	**35 Г 0101100**		**52,0**	**52,0**	**52,0**
Расходы на выплаты персоналу в целях обеспечения выполнения функций государственными (муниципальными) органами, казенными учреждениями, органами управления государственными внебюджетными фондами	01	02	35 Г 0101100	**100**	**52,0**	**52,0**	**52,0**
Расходы на выплаты персоналу государственных (муниципальных) органов	01	02	35 Г 0101100	120	52,0	52,0	52,0
Функционирование законодательных (представительных) органов государственной власти и представительных органов муниципальных образований	**01**	**03**			**3 633,0**	**273,0**	**273,0**
Непрограммные направления деятельности органов местного самоуправления по руководству и управлению в сфере установленных функций органов местного самоуправления города Москвы	01	03	**31 0 0000000**		**273,0**	**273,0**	**273,0**
Представительные органы местного самоуправления	01	03	31 А 0000000		273,0	273,0	273,0
Функционирование представительных органов местного самоуправления	01	03	31 А 0100000		273,0	273,0	273,0
Депутаты Совета депутатов муниципального округа	01	03	**31 А 0100200**		273,0	273,0	273,0
Расходы на выплаты персоналу в целях обеспечения выполнения функций государственными (муниципальными) органами, казенными учреждениями, органами управления государственными внебюджетными фондами	01	03	31 А 0100200	**100**	**273,0**	**273,0**	**273,0**
Расходы на выплаты персоналу государственных (муниципальных) органов	01	03	31 А 0100200	120	273,0	273,0	273,0
Непрограммные направления деятельности органов государственной власти в части предоставления межбюджетных трансфертов	01	03	**33 0 0000000**		**3 360,0**	**0,0**	**0,0**
Непрограммные направления деятельности органов государственной власти в части предоставления межбюджетных трансфертов бюджетам внутригородских муниципальных образований	01	03	33 А 0000000		3 360,0	0,0	0,0

Иные межбюджетные трансферты бюджетам внутригородских муниципальных образований	01	03	33 А 0400000		3 360,0	0,0	0,0
Межбюджетные трансферты бюджетам муниципальных округов в целях повышения эффективности осуществления советами депутатов муниципальных округов переданных полномочий города Москвы	01	03	33 А 0400100		**3 360,0**	**0,0**	**0,0**
Иные бюджетные ассигнования	01	03	33 А 0400100	**800**	**3 360,0**	**0,0**	**0,0**
Специальные расходы	01	03	33 А 0400100	880	3 360,0		
Функционирование Правительства Российской Федерации, высших исполнительных органов государственной власти субъектов Российской Федерации, местных администраций	**01**	**04**			**28 027,2**	**26 470,4**	**26 470,4**
Непрограммные направления деятельности органов местного самоуправления по руководству и управлению в сфере установленных функций органов местного самоуправления города Москвы	01	04	**31 0 0000000**		**9 995,1**	**8 781,3**	**8 781,3**
Исполнительные органы местного самоуправления	01	04	31 Б 0000000		9 995,1	8 781,3	8 781,3
Функционирование исполнительных органов местного самоуправления	01	04	31 Б 0100000		**9 995,1**	**8 781,3**	**8 781,3**
Глава администрации муниципального округа	01	04	**31 Б 0100100**		**1 759,0**	**1 603,3**	**1 603,3**
Расходы на выплаты персоналу в целях обеспечения выполнения функций государственными (муниципальными) органами, казенными учреждениями, органами управления государственными внебюджетными фондами	01	04	31 Б 0100100	**100**	**1 635,8**	**1 490,6**	**1 490,6**
Расходы на выплаты персоналу государственных (муниципальных) органов	01	04	31 Б 0100100	120	1 635,8	1 490,6	1 490,6
Закупка товаров, работ и услуг для обеспечения государственных (муниципальных) нужд	01	04	31 Б 0100100	**200**	**123,2**	**112,7**	**112,7**
Иные закупки товаров, работ и услуг для обеспечения государственных (муниципальных) нужд	01	04	31 Б 0100100	240	123,2	112,7	112,7
Обеспечение деятельности администрации муниципального округа	01	04	**31 Б 0100500**		**8 236,1**	**7 178,0**	**7 178,0**
Расходы на выплаты персоналу в целях обеспечения выполнения функций государственными (муниципальными) органами, казенными учреждениями, органами управления государственными внебюджетными фондами	01	04	31 Б 0100500	**100**	**6 406,8**	**6 276,5**	**6 276,5**
Расходы на выплаты персоналу государственных (муниципальных) органов	01	04	31 Б 0100500	120	6 406,8	6 276,5	6 276,5
Закупка товаров, работ и услуг для обеспечения государственных (муниципальных) нужд	01	04	31 Б 0100500	**200**	**1 829,3**	**901,5**	**901,5**
Иные закупки товаров, работ и услуг для обеспечения государственных (муниципальных) нужд	01	04	31 Б 0100500	240	1 829,3	901,5	901,5
Непрограммные направления деятельности органов государственной власти в части предоставления межбюджетных трансфертов	01	04	**33 0 0000000**		**17 316,9**	**16 973,9**	**16 973,9**
Непрограммные направления деятельности органов государственной власти в части предоставления межбюджетных трансфертов бюджетам внутригородских муниципальных образований	01	04	33 А 0000000		17 316,9	16 973,9	16 973,9
Финансовое обеспечение переданных внутригородским муниципальным образованиям полномочий города Москвы	01	04	33 А 0100000		17 316,9	16 973,9	16 973,9

Финансовое обеспечение переданных внутригородским муниципальным образованиям полномочий по содержанию муниципальных служащих, осуществляющих организацию деятельности районных комиссий по делам несовершеннолетних и защите их прав	01	04	**33 А 0100100**		**3 948,1**	**3 871,8**	**3 871,8**
Расходы на выплаты персоналу в целях обеспечения выполнения функций государственными (муниципальными) органами, казенными учреждениями, органами управления государственными внебюджетными фондами	01	04	33 А 0100100	**100**	**3 497,8**	**3 421,0**	**3 421,0**
Расходы на выплаты персоналу государственных (муниципальных) органов	01	04	33 А 0100100	120	3 497,8	3 421,0	3 421,0
Закупка товаров, работ и услуг для обеспечения государственных (муниципальных) нужд	01	04	33 А 0100100	**200**	**450,3**	**450,8**	**450,8**
Иные закупки товаров, работ и услуг для обеспечения государственных (муниципальных) нужд	01	04	33 А 0100100	240	450,3	450,8	450,8
Финансовое обеспечение переданных внутригородским муниципальным образованиям полномочий по содержанию муниципальных служащих, осуществляющих организацию досуговой, социально-воспитательной, физкультурно-оздоровительной и спортивной работы с населением по месту жительства	01	04	**33 А 0100200**		**5 285,2**	**5 285,2**	**5 285,2**
Расходы на выплаты персоналу в целях обеспечения выполнения функций государственными (муниципальными) органами, казенными учреждениями, органами управления государственными внебюджетными фондами	01	04	33 А 0100200	**100**	**4 766,2**	**4 766,2**	**4 766,2**
Расходы на выплаты персоналу государственных (муниципальных) органов	01	04	33 А 0100200	120	4 766,2	4 766,2	4 766,2
Закупка товаров, работ и услуг для обеспечения государственных (муниципальных) нужд	01	04	33 А 0100200	**200**	**519,0**	**519,0**	**519,0**
Иные закупки товаров, работ и услуг для обеспечения государственных (муниципальных) нужд	01	04	33 А 0100200	240	519,0	519,0	519,0
Финансовое обеспечение переданных внутригородским муниципальным образованиям полномочий по содержанию муниципальных служащих, осуществляющих организацию опеки, попечительства и патронажа	01	04	**33 А 0100400**		**7 909,9**	**7 816,9**	**7 816,9**
Расходы на выплаты персоналу в целях обеспечения выполнения функций государственными (муниципальными) органами, казенными учреждениями, органами управления государственными внебюджетными фондами	01	04	33 А 0100400	**100**	**7 008,4**	**6 915,4**	**6 915,4**
Расходы на выплаты персоналу государственных (муниципальных) органов	01	04	33 А 0100400	120	7 008,4	6 915,4	6 915,4
Закупка товаров, работ и услуг для обеспечения государственных (муниципальных) нужд	01	04	33 А 0100400	**200**	**901,5**	**901,5**	**901,5**
Иные закупки товаров, работ и услуг для обеспечения государственных (муниципальных) нужд	01	04	33 А 0100400	240	901,5	901,5	901,5

Финансовое обеспечение переданных внутригородским муниципальным образованиям полномочий по содержанию муниципальных служащих, осуществляющих организацию деятельности районных комиссий по делам несовершеннолетних и защите их прав, за счет собственных средств местного бюджета, дополнительно направляемых на переданные полномочия	01	04	**33 А 0102100**		**31,7**	**-**	**-**
Закупка товаров, работ и услуг для обеспечения государственных (муниципальных) нужд	01	04	33 А 0102100	**200**	**31,7**	**-**	**-**
Иные закупки товаров, работ и услуг для обеспечения государственных (муниципальных) нужд	01	04	33 А 0102100	240	31,7	-	-
Финансовое обеспечение переданных внутригородским муниципальным образованиям полномочий по содержанию муниципальных служащих, осуществляющих организацию досуговой, социально-воспитательной, физкультурно-оздоровительной и спортивной работы с населением по месту жительства, за счет собственных средств местного бюджета, дополнительно направляемых на переданные полномочия	01	04	**33 А 0102200**		**75,1**	**-**	**-**
Закупка товаров, работ и услуг для обеспечения государственных (муниципальных) нужд	01	04	33 А 0102200	**200**	**75,1**	**-**	**-**
Иные закупки товаров, работ и услуг для обеспечения государственных (муниципальных) нужд	01	04	33 А 0102200	240	75,1	-	-
Финансовое обеспечение переданных внутригородским муниципальным образованиям полномочий по содержанию муниципальных служащих, осуществляющих организацию опеки, попечительства и патронажа, за счет собственных средств местного бюджета, дополнительно направляемых на переданные полномочия	01	04	**33 А 0102400**		**66,9**	**-**	**-**
Закупка товаров, работ и услуг для обеспечения государственных (муниципальных) нужд	01	04	33 А 0102400	**200**	**66,9**	**-**	**-**
Иные закупки товаров, работ и услуг для обеспечения государственных (муниципальных) нужд	01	04	33 А 0102400	240	66,9	-	-
Прочие непрограммные направления деятельности органов местного самоуправления	01	04	**35 0 0000000**		**715,2**	**715,2**	**715,2**
Прочие непрограммные направления деятельности органов местного самоуправления при реализации государственных функций, связанных с общегосударственным управлением	01	04	35 Г 0000000		715,2	715,2	715,2
Непрограммные направления деятельности органов местного самоуправления, связанные с общегосударственным управлением	01	04	35 Г 0100000		715,2	715,2	715,2
Прочие расходы в сфере здравоохранения	01	04	**35 Г 0101100**		**715,2**	**715,2**	**715,2**
Расходы на выплаты персоналу в целях обеспечения выполнения функций государственными (муниципальными) органами, казенными учреждениями, органами управления государственными внебюджетными фондами	01	04	35 Г 0101100	**100**	**715,2**	**715,2**	**715,2**
Расходы на выплаты персоналу государственных (муниципальных) органов	01	04	35 Г 0101100	120	715,2	715,2	715,2
Резервные фонды	**01**	**11**			**100,0**	**100,0**	**100,0**

Резервный фонд, предусмотренный в бюджете муниципального округа	01	11	**32 0 0000000**		**100,0**	**100,0**	**100,0**
Резервный фонд, предусмотренный в бюджете муниципального округа	01	11	32 А 0000000		100,0	100,0	100,0
Резервный фонд, предусмотренный в бюджете муниципального округа	01	11	**32 А 0100000**		**100,0**	**100,0**	**100,0**
Иные бюджетные ассигнования	01	11	32 А 0100000	**800**	**100,0**	**100,0**	**100,0**
Резервные средства	01	11	32 А 0100000	870	100,0	100,0	100,0
Другие общегосударственные вопросы	**01**	**13**			**399,3**	**264,3**	**264,3**
Непрограммные направления деятельности органов местного самоуправления по руководству и управлению в сфере установленных функций органов местного самоуправления города Москвы	01	13	**31 0 0000000**		**399,3**	**264,3**	**264,3**
Исполнительные органы местного самоуправления	01	13	31 Б 0000000		399,3	264,3	264,3
Функционирование исполнительных органов местного самоуправления	01	13	31 Б 0100000		399,3	264,3	264,3
Уплата членских взносов на осуществление деятельности Совета муниципальных образований города Москвы	01	13	**31 Б 0100400**		**129,3**	**129,3**	**129,3**
Иные бюджетные ассигнования	01	13	31 Б 0100400	**800**	**129,3**	**129,3**	**129,3**
Уплата налогов, сборов и иных платежей	01	13	31 Б 0100400	850	129,3	129,3	129,3
Иные расходы по функционированию исполнительных органов местного самоуправления	01	13	**31 Б 0109900**		**270,0**	**135,0**	**135,0**
Закупка товаров, работ и услуг для обеспечения государственных (муниципальных) нужд	01	13	31 Б 0109900	**200**	**270,0**	**135,0**	**135,0**
Иные закупки товаров, работ и услуг для обеспечения государственных (муниципальных) нужд	01	13	31 Б 0109900	240	270,0	135,0	135,0
КУЛЬТУРА, КИНЕМАТОГРАФИЯ	**08**	**00**			**14 178,0**	**13 415,1**	**13 765,6**
Другие вопросы в области культуры, кинематографии	**08**	**04**			**14 178,0**	**13 415,1**	**13 765,6**
Культура Москвы	08	04	**09 0 0000000**		**11 654,4**	**12 015,1**	**12 365,6**
Культурные центры, дома культуры, клубы и молодежные центры	08	04	09 Г 0000000		11 654,4	12 015,1	12 365,6
Субвенции бюджетам муниципальных округов для осуществления переданных полномочий по организации досуговой и социально-воспитательной работы с населением по месту жительства	08	04	**09 Г 0700100**		**11 654,4**	**12 015,1**	**12 365,6**
Закупка товаров, работ и услуг для обеспечения государственных (муниципальных) нужд	08	04	09 Г 0700100	**200**	**404,5**	**431,9**	**461,8**
Иные закупки товаров, работ и услуг для обеспечения государственных (муниципальных) нужд	08	04	09 Г 0700100	240	404,5	431,9	461,8
Предоставление субсидий бюджетным, автономным учреждениям и иным некоммерческим организациям	08	04	09 Г 0700100	**600**	**11 249,9**	**11 583,2**	**11 903,8**
Субсидии бюджетным учреждениям	08	04	09 Г 0700100	610	11 249,9	11 583,2	11 903,8
Прочие непрограммные направления деятельности органов местного самоуправления	08	04	**35 0 0000000**		**2 523,6**	**1 400,0**	**1 400,0**
Прочие направления деятельности администраций муниципальных округов города Москвы	08	04	35 Е 0000000		2 523,6	1 400,0	1 400,0

Непрограммные направления деятельности по расходным обязательствам администраций муниципальных округов города Москвы	08	04	35 Е 0100000		2 523,6	1 400,0	1 400,0
Праздничные и социально значимые мероприятия для населения	08	04	**35 Е 0100500**		**2 523,6**	**1 400,0**	**1 400,0**
Закупка товаров, работ и услуг для обеспечения государственных (муниципальных) нужд	08	04	35 Е 0100500	**200**	**2 523,6**	**1 400,0**	**1 400,0**
Иные закупки товаров, работ и услуг для обеспечения государственных (муниципальных) нужд	08	04	35 Е 0100500	240	2 523,6	1 400,0	1 400,0
СОЦИАЛЬНАЯ ПОЛИТИКА	**10**	**00**			**1 552,0**	**1 552,0**	**1 552,0**
Пенсионное обеспечение	**10**	**01**			**776,4**	**776,4**	**776,4**
Прочие непрограммные направления деятельности органов местного самоуправления	10	01	**35 0 0000000**		**776,4**	**776,4**	**776,4**
Социальные обязательства муниципальных округов	10	01	35 П 0000000		**776,4**	**776,4**	**776,4**
Выплаты муниципальным служащим, вышедшим на пенсию	10	01	35 П 0100000		**776,4**	**776,4**	**776,4**
Доплаты к пенсиям муниципальным служащим города Москвы	10	01	**35 П 0101500**		**776,4**	**776,4**	**776,4**
Межбюджетные трансферты	10	01	35 П 0101500	**500**	**776,4**	**776,4**	**776,4**
Иные межбюджетные трансферты	10	01	35 П 0101500	540	776,4	776,4	776,4
Другие вопросы в области социальной политики	**10**	**06**			**775,6**	**775,6**	**775,6**
Прочие непрограммные направления деятельности органов местного самоуправления	10	06	**35 0 0000000**		**775,6**	**775,6**	**775,6**
Социальные обязательства муниципальных округов	10	06	35 П 0000000		**775,6**	**775,6**	**775,6**
Выплаты муниципальным служащим, вышедшим на пенсию	10	06	35 П 0100000		**775,6**	**775,6**	**775,6**
Социальные гарантии муниципальным служащим, вышедшим на пенсию	10	06	**35 П 0101800**		**775,6**	**775,6**	**775,6**
Социальное обеспечение и иные выплаты населению	10	06	35 П 0101800	**300**	**775,6**	**775,6**	**775,6**
Социальные выплаты гражданам, кроме публичных нормативных социальных выплат	10	06	35 П 0101800	320	775,6	775,6	775,6
ФИЗИЧЕСКАЯ КУЛЬТУРА И СПОРТ	**11**	**00**			**11 483,1**	**11 967,5**	**12 441,6**
Массовый спорт	**11**	**02**			**11 483,1**	**11 967,5**	**12 441,6**
Спорт Москвы	11	02	**10 0 0000000**		**11 483,1**	**11 967,5**	**12 441,6**
Массовая физкультурно-спортивная работа	11	02	10 А 0000000		11 483,1	11 967,5	12 441,6
Осуществление физкультурно-оздоровительной и спортивной работы с населением по месту жительства	11	02	10 А 0300000		11 483,1	11 967,5	12 441,6
Субвенции бюджетам муниципальных округов для осуществления переданных полномочий по организации физкультурно-оздоровительной и спортивной работы с населением по месту жительства	11	02	**10 А 0300100**		**11 483,1**	**11 967,5**	**12 441,6**
Закупка товаров, работ и услуг для обеспечения государственных (муниципальных) нужд	11	02	10 А 0300100	**200**	**4 791,0**	**5 145,0**	**5 145,0**

Иные закупки товаров, работ и услуг для обеспечения государственных (муниципальных) нужд	11	02	10 А 0300100	240	4 791,0	5 145,0	5 145,0
Предоставление субсидий бюджетным, автономным учреждениям и иным некоммерческим организациям	11	02	10 А 0300100	**600**	**6 692,1**	**6 822,5**	**7 296,6**
Субсидии бюджетным учреждениям	11	02	10 А 0300100	610	6 692,1	6 822,5	7 296,6
СРЕДСТВА МАССОВОЙ ИНФОРМАЦИИ	**12**	**00**			**2 019,7**	**1 461,5**	**1 061,5**
Периодическая печать и издательства	**12**	**02**			**1 510,0**	**1 293,5**	**893,5**
Прочие непрограммные направления деятельности органов местного самоуправления	12	02	**35 0 0000000**		1 510,0	1 293,5	893,5
Прочие направления деятельности администраций муниципальных округов города Москвы	12	02	35 Е 0000000		1 510,0	1 293,5	893,5
Непрограммные направления деятельности по расходным обязательствам администраций муниципальных округов города Москвы	12	02	35 Е 0100000		1 510,0	1 293,5	893,5
Информирование населения	12	02	**35 Е 0100300**		**1 510,0**	**1 293,5**	**893,5**
Закупка товаров, работ и услуг для обеспечения государственных (муниципальных) нужд	12	02	35 Е 0100300	**200**	**1 470,0**	**1 253,5**	**853,5**
Иные закупки товаров, работ и услуг для обеспечения государственных (муниципальных) нужд	12	02	35 Е 0100300	240	1 470,0	1 253,5	853,5
Иные бюджетные ассигнования	12	02	35 Е 0100300	**800**	**40,0**	**40,0**	**40,0**
Уплата налогов, сборов и иных платежей	12	02	35 Е 0100300	850	40,0	40,0	40,0
Другие вопросы в области средств массовой информации	**12**	**04**			**509,7**	**168,0**	**168,0**
Прочие непрограммные направления деятельности органов местного самоуправления	12	04	**35 0 0000000**		**509,7**	**168,0**	**168,0**
Прочие направления деятельности администраций муниципальных округов города Москвы	12	04	35 Е 0000000		509,7	168,0	168,0
Непрограммные направления деятельности по расходным обязательствам администраций муниципальных округов города Москвы	12	04	35 Е 0100000		509,7	168,0	168,0
Информирование населения	12	04	**35 Е 0100300**		**509,7**	**168,0**	**168,0**
Закупка товаров, работ и услуг для обеспечения государственных (муниципальных) нужд	12	04	35 Е 0100300	**200**	**509,7**	**168,0**	**168,0**
Иные закупки товаров, работ и услуг для обеспечения государственных (муниципальных) нужд	12	04	35 Е 0100300	240	509,7	168,0	168,0
Условно утверждаемые расходы						**450,0**	**850,0**
Всего расходов					**63 363,0**	**57 893,1**	**58 717,7**

МУНИЦИПАЛЬНЫЙ ОКРУГ ДМИТРОВСКИЙ В ГОРОДЕ МОСКВЕ

СОВЕТ ДЕПУТАТОВ

РЕШЕНИЕ

19 сентября 2018 г. № 14-1-РСД

О согласовании ежеквартального сводного районного календарного плана по досуговой, социально-воспитательной, физкультурно-оздоровительной и спортивной работе с населением по месту жительства на четвертый квартал 2018 года

В соответствии с пунктом 3 части 7 статьи 1 Закона города Москвы от 11 июля 2012 года № 39 «О наделении органов местного самоуправления муниципальных округов в городе Москве отдельными полномочиями города Москвы», на основании обращения главы управы Дмитровского района города Москвы от 17 сентября 2018 года № 10-14-63/8 Советом депутатов муниципального округа Дмитровский принято

решение:

1. Согласовать внесенный главой управы Дмитровского района города Москвы ежеквартальный сводный районный календарный план по досуговой, социально-воспитательной, физкультурно-оздоровительной и спортивной работе с населением по месту жительства на четвертый квартал 2018 года согласно приложению к настоящему решению.
2. Направить настоящее решение в Департамент территориальных органов исполнительной власти города Москвы, префектуру Северного административного округа города Москвы и управу Дмитровского района города Москвы в течение 3 дней со дня его принятия.
3. Опубликовать настоящее решение в бюллетене «Московский муниципальный вестник» и разместить на официальном сайте муниципального округа Дмитровский в информационно-телекоммуникационной сети «Интернет» (www.dmitrovsky.ru).
4. Контроль за выполнением настоящего решения возложить на главу муниципального округа Дмитровский Жигарева Владимира Леонидовича.

Глава муниципального округа Дмитровский **В.Л. Жигарев**

Приложение
к решению Совета депутатов
муниципального округа Дмитровский
от 19.09.2018 № 14-1-РСД

Сводный план Дмитровского района города Москвы по досуговой, социально-воспитательной, физкультурно-оздоровительной и спортивной работе с населением по месту жительства на четвертый квартал 2018 года

№	Дата проведения	Наименование мероприятия	В рамках какой календарной даты	Место проведения	количество участников/ зрителей
ГБУ СДЦ «Радуга» ДОСУГ					
1	Октябрь	«Песни нашей молодости» - вечер отдыха для пожилых людей	1 октября – Международный день пожилых людей	Дмитровское ш., д.137, к. 1, ул. Долгопрудная, д.13, к. 1	15
2	Октябрь	«Красавица осень» -выставка-конкурс детских работ	Осенние каникулы	ул.Ангарская д.45, к.6 ул. Долгопрудная, д.13, к.1	30
3	Октябрь	«Наши руки не для скуки!» - мастер-класс декоративно-прикладного творчества	7 октября - День учителя	ул. Долгопрудная, д. 13, к. 1	20
4	Октябрь	Игра КВН	7 октября – День учителя	Дмитровское ш., д.137, к. 1	20
5	Октябрь	Участие в Военно-патриотической игре «Зарница»	Традиционная к Памятной дате воинской славы	Лесополоса	15
6	Октябрь	«Научи свое сердце добру» - тематическая встреча	15 октября Международный день белой трости	Дмитровское ш., д. 137, к. 1	15
7	Ноябрь	Творческие посиделки	Всемирный день рукоделия – 16 ноября	ул. Долгопрудная, 13, к.1	15
8	Ноябрь	«Возьмемся за руки, друзья» - фестиваль (песни, танцы, рукоделие, национальная кухня)	16 ноября -Международный день толерантности	По адресам ГБУ СДЦ «Радуга»	30
9	Ноябрь	«Ты одна такая – любимая и родная!» - выставка творческих работ и поделок для мам	25 ноября День матери	Дмитровское ш., д.137 к.1 ул. Долгопрудная , д. 13, к.1 ул. Ангарская, д. 45, к.6	40
10	Ноябрь	«Мы вместе» - творческая выставка (поделки, рисунки)	16 ноября -Международный день толерантности	Дмитровское ш., д.137, к. 1	25
11	Ноябрь	«Планета толерантности» -молодежный круглый стол	16 ноября -Международный день толерантности	Дмитровское ш., д. 137, к. 1	15
12	Декабрь	«Сильные духом» -творческая встреча	1 декабря – День инвалида	ул. Долгопрудная , д. 13, к.1	20

13	Декабрь	Экскурсионная программа в музей боевой славы, с показом кинофильмов о ВОВ	1 – 7 декабря Дни воинской Славы	Дмитровское ш., д.137, к.1	40
14	Декабрь	«Здравствуй Зимушка - Зима» - новогодние огоньки в студиях и клубах	Новогодние праздники	По адресам ГБУ СДЦ «Радуга»	200
15	Декабрь	Новогодний Карнавал (Елки)	Новогодние праздники	ул. Клязьминская, д. 36	300
16	Декабрь	«Мастерская Деда Мороза» - мастер-класс декоративно-прикладного творчества	Новогодние праздники	ул. Долгопрудная, д. 13, к.1	20
17	Декабрь	«Давайте верить в чудеса!» - новогодний вечер	Новогодние праздники	Дмитровское ш., д. 137, к.1	25
18	Декабрь	«Новогодний каламбур» - новогодний вечер	Новогодние праздники	Дмитровское ш., д. 137, к.1	15
ГБУ СДЦ «Радуга» СПОРТ					
19	Октябрь	Районные соревнования по настольному теннису	Спартакиада «Московский двор – спортивный двор»	ГБУ СДЦ «Радуга» ул.Клязьминская,д.36	30
20	Октябрь	Районные соревнования по дартс	Спартакиада «Московский двор – спортивный двор»	ГБУ СДЦ «Радуга» ул.Клязьминская,д.36	30
21	Октябрь	Районные соревнования по дартс	Спартакиада «Спорт для всех»	ГБУ СДЦ «Радуга» ул.Клязьминская,д.36	20
22	Октябрь	Спортивный праздник «Сильные, ловкие, смелые»	Осенние каникулы	Спортивная площадка, ул. Клязьминская, д.34	100
23	Октябрь	Соревнования по шашкам среди дошкольников	«Московский двор – спортивный двор»	ГБУ СДЦ «Радуга», ул.Клязьминская,д.36	50
ГБУ ЦПСиД САО					
24	Октябрь	Торжественное мероприятие «Улыбайтесь, господа»	День пожилого человека	Карельский бульвар, д.5 к.1	60
25	Ноябрь	Праздничный концерт «Теплом любви согреты»	День матери	Карельский б-р, д.5 к.1	60
26	Декабрь	Цикл новогодних ёлок «Новогодний калейдоскоп»	Новый год и рождество	Карельский б-р, д.21	200
Библиотека № 30 ГБУК г. Москвы «ЦБС САО»					
27	Октябрь	«Красная Книга Москвы» экологическая программа	День защиты животных	Библиотека №30 (Коровинское шоссе, 22)	25
28	Октябрь	Всемирный день хлеба	Праздник (Всемирный день хлеба)	Библиотека №30 (ул. Софьи Ковалевской д.10 к.1)	30
29	Ноябрь	В единстве наша сила	День народного единства	Библиотека №30 (Ул. Софьи Ковалевской д.10 к.1)	32
30	Ноябрь	«От сердца к сердцу» - праздничный концерт	День матери	Библиотека №30 (Коровинское шоссе, 22)	35

31	Декабрь	Права ребенка	День Конституции	Библиотека №30 (Ул. Софьи Ковалевской д.10 к.1)	30
32	Декабрь	«Сохраним живыми ели» - экологическая программа	Новый год	Библиотека №30 (Коровинское шоссе, 22)	20
ГБУ «СШ №70 «Молния» Москомспорта					
33	Ноябрь	Первенство по тяжелой атлетике «Спортивной школы №70 «Молния»	Первенство	Стадион «Молния» зал тяжелой атлетике, ул. Лобненская дом 13а	45
34	Ноябрь	Первенство по тхэквондо «Спортивной школы №70 «Молния»	Первенство	Спорткомплекс, ул. Икшинская дом 3а	50
35	Ноябрь	Турнир по шорт-треку «Спортивной школы №70 «Молния»	Открытие спортивного сезона	ФОК с катком, ул. Лобненская дом 13, стр. 2	100
36	Ноябрь	Турнир по боксу, посвящённый обороне города Москвы в годы ВОВ	Битва под Москвой	Спорткомплекс, ул. Икшинская дом 3а	100
37	Декабрь	Турнир по футболу «Спортивной школы №70 «Молния»	Турнир	Спорткомплекс, ул. Икшинская дом 3а	60
Государственное бюджетное учреждение дополнительного образования города Москвы «Детская музыкально-хоровая школа № 106»САО					
38	Октябрь	Концерт-открытие проекта «Классическая музыка в детском саду»	День музыки	ДМХШ № 106	80
39	Октябрь	«Посвящение в музыканты»	Праздник первоклассников	ГБОУ «Школа № 1631»	200
40	Декабрь	Концерт хоровых коллективов школы	-	ГБОУ «Школа № 1631»	200
41	Декабрь	Новогодний концерт учащихся инструментального отдела	Новый год	ДМХШ № 106	80
ГБОУ Школа № 771					
42	Октябрь	Праздничный концерт «Учитель – это звучит гордо!», посвященный Дню учителя.	День учителя	Софьи Ковалевской,8А	300
43	Ноябрь	Праздничный концерт «Для моей любимой мамы».	День матери	Софьи Ковалевской,8А Софьи Ковалевской,18А	250
44	Декабрь	Кадетские военно-спортивные игры.	Годовщина Битвы под Москвой	Софьи Ковалевской,8А Икшинская,12	100
45	Декабрь	Новогодняя шоу программа «Новый год шагает по планете».	Новый год	Софьи Ковалевской,8А Софьи Ковалевской,18А Икшинская,12	1500

РЕШЕНИЕ

19 сентября 2018 г. № 14-2-РСД

**Об утверждении Плана мероприятий
по противодействию коррупции
в муниципальном округе Дмитровский
на 2018-2020 годы**

В целях реализации указа Президента Российской Федерации от 29 июня 2018 года №378 «О Национальном плане противодействия коррупции на 2018-2020 годы», в соответствии с Федеральным законом от 25 декабря 2008 года №273-ФЗ «О противодействии коррупции» и в целях повышения эффективности по осуществлению мер по противодействию коррупции Советом депутатов муниципального округа Дмитровский принято

решение:

1.Утвердить План мероприятий по противодействию коррупции в муниципальном округе Дмитровский на 2018-2020 годы согласно приложению к настоящему решению.

2. Направить настоящее решение в Департамент территориальных органов исполнительной власти города Москвы в течение 3 дней со дня его принятия.

3. Опубликовать настоящее решение в бюллетене «Московский муниципальный вестник» и разместить на официальном сайте муниципального округа Дмитровский в информационно-телекоммуникационной сети «Интернет» (www.dmitrovsky.ru).

4. Контроль за выполнением настоящего решения возложить на главу муниципального округа Дмитровский Жигарева Владимира Леонидовича.

Глава муниципального округа Дмитровский **В.Л.Жигарев**

**Приложение
к решению Совета депутатов
муниципального округа
Дмитровский
от 19.09.2018 № 14-2-РСД**

**План мероприятий по противодействию коррупции
в муниципальном округе Дмитровский на 2018-220 годы**

№ п/п	Наименование мероприятий	Срок исполнения	Ответственные исполнители
1.	Осуществление антикоррупционной экспертизы: - проектов муниципальных правовых актов - муниципальных правовых актов	постоянно	юрисконсульт-советник
2.	При подготовке проектов муниципальных правовых актов исключать положения, допускающие неоднозначное толкование или индивидуальную трактовку муниципальными служащими и приводящие к их коррупциногенной интерпретации	постоянно	юрисконсульт-советник

3.	Анализ должностных инструкций муниципальных служащих с целью выявления положений с наличием коррупционной составляющей	постоянно	должностное лицо, ответственное за ведение кадровой работы
4.	Обеспечении организации работы Комиссии по соблюдению требований к служебному поведению муниципальных служащих и урегулированию конфликта интересов МО Дмитровский	постоянно	комиссия по соблюдению требований к служебному поведению муниципальных служащих и урегулированию конфликта интересов
5.	Проведение заседаний Комиссии по противодействию коррупции	по мере необходимости	комиссия по противодействию коррупции
6.	Обеспечение контроля за исполнением Федерального закона от 05.04.2013г. №44-ФЗ «О контрактной системе в сфере закупок товаров, работ, услуг для обеспечения государственных и муниципальных нужд»	постоянно	глава муниципального округа; главный бухгалтер-заведующий сектором бухгалтерского учета и отчетности; начальник организационно-правового отела; юрисконсульт- советник
7.	Соблюдение сроков размещения информации об осуществлении закупок на поставку товаров, выполнение работ, оказание услуг для нужд МО Дмитровский на официальном сайте РФ в информационно-коммуникационной сети «Интернет»	постоянно	Юрисконсульт-советник
8.	Проверка соблюдений муниципальными служащими ограничений, установленных статьей 13 Федерального закона от 02.03.2007г. №25-ФЗ «О муниципальной службе в Российской Федерации» и статьей 13 закона города Москвы от 22.10.2008г. №50 «О муниципальной службе в городе Москве»	постоянно	глава муниципального округа; должностное лицо, ответственное за ведение кадровой работы
9.	Обмен информацией с правоохранительными органами о проверке лиц, претендующих на поступление на муниципальную службу в муниципальный округ Дмитровский, на предмет наличия неснятой и непогашенной судимости (при возникновении оснований с учетом требований Федерального закона от 27.07.2006 г. №152-ФЗ («О персональных данных»)	по мере необходимости	должностное лицо, ответственное за ведение кадровой работы
10.	Соблюдение сроков, установленных Порядком размещения сведений о доходах, расходах, об имуществе и обязательствах имущественного характера лиц, замещающих муниципальные должности, муниципальных служащих, их супруги (супруга) и несовершеннолетних детей на официальном сайте муниципального округа Дмитровский т предоставления этих сведений средствам массовой информации для опубликования	ежегодно (II квартал)	должностное лицо, ответственное за ведение кадровой работы
11.	Информирование жителей о мерах, принимаемых в муниципальном округе Дмитровский по противодействию коррупции на официальном сайте муниципального округа Дмитровский	постоянно	должностное лицо, ответственное за ведение кадровой работы
12.	Принятие мер по повышению эффективности контроля за соблюдением лицами, замещающими должности муниципальной службы, требований законодательства Российской Федерации о противодействии коррупции, касающихся предотвращения и урегулирования конфликта интересов, в том числе за привлечением таких лиц к ответственности в случае их несоблюдения	постоянно	глава муниципального округа; должностное лицо, ответственное за ведение кадровой работы
13.	Принятие мер по повышению эффективности кадровой работы в части, касающиеся ведения личных дел лиц, замещающих муниципальные должности муниципальной службы, в том числе контроля за актуализацией сведений, содержащихся в анкетах, представляемых при назначении на указанные должности и поступлении на такую службу, об их родственниках и свойственниках в целях выявления возможного конфликта интересов	постоянно	муниципальный служащий, к должностным обязанностям которого отнесено ведение кадровой работы

14.	Обеспечить повышение квалификации муниципальных служащих, в должностные обязанности которых входит участие в противодействии коррупции	Не реже одного раза в пять лет	муниципальный служащий, к должностным обязанностям которого отнесено ведение кадровой работы
15.	Обеспечить повышение квалификации муниципальных служащих, впервые поступивших на муниципальную службу для замещения должностей, включенных в перечни, установленные нормативными правовыми актами Российской Федерации, по образовательным программам в области противодействия коррупции	постоянно	муниципальный служащий, к должностным обязанностям которого отнесено ведение кадровой работы
16.	Мониторинг изменений действующего законодательства в области противодействия коррупции	постоянно	глава муниципального округа; начальник организационно-правового отдела; должностное лицо, ответственное за ведение кадровой работы; юрисконсульт-советник

РЕШЕНИЕ

19 сентября 2018 г. № 14-5-РСД

О внесении изменений в решение Совета депутатов муниципального округа Дмитровский от 25 декабря 2017 года № 17-1-РСД «О бюджете муниципального округа Дмитровский на 2018 год»

В соответствии со статьями 9, 153, 217-219 Бюджетного кодекса Российской Федерации, Положением о бюджетном процессе в муниципальном округе Дмитровский, руководствуясь Указаниями о порядке применения бюджетной классификации Российской Федерации, утвержденными Приказом Минфина Российской Федерации от 1 июля 2013 года № 65н «Об утверждении Указаний о порядке применения бюджетной классификации Российской Федерации», в соответствии с пунктом 1 части 1 статьи 16, частью 3 статьи 52 Федерального закона от 6 октября 2003 года № 131-ФЗ «Об общих принципах организации местного самоуправления в Российской Федерации», в целях пенсионного обеспечения муниципальных служащих, а также обеспечения осуществления выплат стимулирующего характера главе муниципального округа и уплаты взносов в государственные внебюджетные фонды, Советом депутатов муниципального округа Дмитровский принято

решение:

1. Внести следующие изменения в решение Совета депутатов муниципального округа Дмитровский 25 декабря 2017 года № 17-1-РСД «О бюджете муниципального округа Дмитровский на 2018 год»:

1.1. Приложение 5 к решению изложить в редакции согласно приложению 1 к настоящему решению.

1.2. Приложение 6 к решению изложить в редакции согласно приложению 2 к настоящему решению.

2. Аппарату Совета депутатов муниципального округа Дмитровский внести изменения в сводную бюджетную роспись расходов бюджета муниципального округа Дмитровский согласно приложению 3 к настоящему решению.

3. Опубликовать настоящее решение в бюллетене «Московский муниципальный вестник» и разместить на официальном сайте муниципального округа Дмитровский в информационно-телекоммуникационной сети «Интернет» (www.dmitrovsky.ru).

4. Контроль за исполнением настоящего решения возложить на главу муниципального округа Дмитровский Жигарева Владимира Леонидовича.

Глава муниципального округа Дмитровский **В.Л. Жигарев**

Приложение 1
к решению Совета депутатов
муниципального округа
Дмитровский
от 19.09.2018 г. № 14-5-РСД

Приложение 5
к решению Совета депутатов
муниципального округа
Дмитровский
от 25.12.2017 г. № 17-1-РСД

Ведомственная структура расходов бюджета муниципального округа Дмитровский на 2018 год

тыс.руб.

Наименование	Рз	ПР	ЦСР	ВР	Сумма
Аппарат Совета депутатов муниципального округа Дмитровский (код ведомства 900)					
Общегосударственные вопросы	01	00			13271,8
Функционирование высшего должностного лица субъекта Российской Федерации и муниципального образования	01	02			2369,2
Глава муниципального образования	01	02	31 А 01 00100		2276,0
Расходы на выплаты персоналу в целях обеспечения выполнения функций государственными (муниципальными) органами, казенными учреждениями, органами управления государственными внебюджетными фондами	01	02	31 А 01 00100	100	2079,5
Фонд оплаты труда	01	02	31 А 01 00100	121	1595,5
Иные выплаты персоналу, за исключением фонда оплаты труда	01	02	31 А 01 00100	122	70,4
Взносы по обязательному социальному страхованию на выплаты денежного содержания и иные выплаты работникам	01	02	31 А 01 00100	129	413,6
Закупка товаров, работ и услуг для государственных (муниципальных) нужд	01	02	31 А 01 00100	200	196,5
Прочая закупка товаров, работ и услуг	01	02	31 А 01 00100	244	196,5
Прочие расходы в сфере здравоохранения	01	02	35 Г 01 01100		93,2
Расходы на выплаты персоналу в целях обеспечения выполнения функций государственными (муниципальными) органами, казенными учреждениями, органами управления государственными внебюджетными фондами	01	02	35 Г 01 01100	100	93,2
Иные выплаты персоналу, за исключением фонда оплаты труда	01	02	35 Г 01 01100	122	93,2
Функционирование законодательных (представительных) органов государственной власти и представительных органов муниципальных образований	01	03			113,4
Депутаты Совета депутатов внутригородского муниципального образования	01	03	31 А 01 00200		113,4

Закупка товаров, работ и услуг для государственных (муниципальных) нужд	01	03	31 А 01 00200	200	113,4
Прочая закупка товаров, работ и услуг	01	03	31 А 01 00200	244	113,4
Межбюджетные трансферты бюджетам муниципальных округов в целях повышения эффективности осуществления советами депутатов муниципальных округов переданных полномочий города Москвы	01	03	33 А 04 00100		2160,0
Иные бюджетные ассигнования	01	03	33 А 04 00100	800	2160,0
Специальные расходы	01	03	33 А 04 00100	880	2160,0
Функционирование Правительства Российской Федерации, высших исполнительных органов государственной власти субъектов Российской Федерации, местных администраций	01	04			8490,1
Обеспечение деятельности администрации/ аппарата Совета депутатов внутригородского муниципального образования в части содержания муниципальных служащих для решения вопросов местного значения	01	04	31 Б 01 00500		7993,7
Расходы на выплаты персоналу в целях обеспечения выполнения функций государственными (муниципальными) органами, казенными учреждениями, органами управления государственными внебюджетными фондами	01	04	31 Б 01 00500	100	6976,6
Фонд оплаты труда	01	04	31 Б 01 00500	121	5171,3
Иные выплаты персоналу, за исключением фонда оплаты труда	01	04	31 Б 01 00500	122	281,6
Взносы по обязательному социальному страхованию на выплаты денежного содержания и иные выплаты работникам	01	04	31 Б 01 00500	129	1523,7
Закупка товаров, работ и услуг для государственных (муниципальных) нужд	01	04	31 Б 01 00500	200	1014,1
Прочая закупка товаров, работ и услуг	01	04	31 Б 01 00500	244	1014,1
Иные бюджетные ассигнования	01	04	31 Б 01 00500	800	3,0
Уплата иных платежей	01	04	31 Б 01 00500	853	3,0
Прочие расходы в сфере здравоохранения	01	04	35 Г 01 01100		496,4
Расходы на выплаты персоналу в целях обеспечения выполнения функций государственными (муниципальными) органами, казенными учреждениями, органами управления государственными внебюджетными фондами	01	04	35 Г 01 01100	100	496,4
Иные выплаты персоналу, за исключением фонда оплаты труда	01	04	35 Г 01 01100	122	496,4
Резервный фонд	01	11			21,0
Резервный фонд, предусмотренный органами местного самоуправления	01	11	32 А 01 00000		21,0
Резервные средства	01	11	32 А 01 00000	870	21,0
Другие общегосударственные вопросы	01	13			118,1
Уплата членских взносов на осуществление деятельности Совета муниципальных образований города Москвы	01	13	31 Б 01 00400		86,1
Иные бюджетные ассигнования	01	13	31 Б 01 00400	800	86,1
Уплата иных платежей	01	13	31 Б 01 00400	853	86,1
Другие общегосударственные вопросы	01	13	31 Б 01 09900		32,0
Закупка товаров, работ и услуг для государственных (муниципальных) нужд	01	13	31 Б 01 09900	200	32,0
Прочая закупка товаров, работ и услуг	01	13	31 Б 01 09900	244	32,0
Культура, кинематография	08	00			3067,0
Другие вопросы в области культуры, кинематографии	08	04			3067,0
Праздничные и социально значимые мероприятия для населения	08	04	35 Е 01 00500		3067,0
Закупка товаров, работ и услуг для государственных (муниципальных) нужд	08	04	35 Е 01 00500	200	3067,0

Прочая закупка товаров, работ и услуг	08	04	35 Е 01 00500	244	3067,0
Социальная политика	10	00			970,9
Пенсионное обеспечение	10	01			533,3
Доплаты к пенсиям муниципальным служащим города Москвы	10	01	35 П 01 01500		533,3
Межбюджетные трансферты	10	01	35 П 01 01500	500	533,3
Иные межбюджетные трансферты	10	01	35 П 01 01500	540	533,3
Другие вопросы в области социальной политики	10	06			437,6
Социальные гарантии муниципальным служащим, вышедшим на пенсию	10	06	35 П 01 01800		437,6
Социальное обеспечение и иные выплаты населению	10	06	35 П 01 01800	300	437,6
Пособия, компенсации и иные социальные выплаты гражданам, кроме публичных нормативных обязательств	10	06	35 П 01 01800	321	437,6
Средства массовой информации	12	00			230,9
Периодическая печать и издательства	12	02			132,9
Информирование жителей округа	12	02	35 Е 01 00300		132,9
Закупка товаров, работ и услуг для государственных (муниципальных) нужд	12	02	35 Е 01 00300	200	92,9
Прочая закупка товаров, работ и услуг	12	02	35 Е 01 00300	244	92,9
Иные бюджетные ассигнования	12	02	35 Е 01 00300	800	40,0
Уплата иных платежей	12	02	35 Е 01 00300	853	40,0
Другие вопросы в области средств массовой информации	12	04			98,0
Информирование жителей округа	12	04	35 Е 01 00300		98,0
Закупка товаров, работ и услуг для государственных (муниципальных) нужд	12	04	35 Е 01 00300	200	98,0
Прочая закупка товаров, работ и услуг	12	04	35 Е 01 00300	244	98,0
ИТОГО РАСХОДЫ					17540,6

Приложение 2
к решению Совета депутатов
муниципального округа
Дмитровский
от 19.09.2018 г. № 14-5-РСД

Приложение 6
к решению Совета депутатов
муниципального округа
Дмитровский
от 25.12.2017 г. № 17-1-РСД

Распределение бюджетных ассигнований по разделам, подразделам, целевым статьям, группам и подгруппам видов расходов классификации расходов бюджета муниципального округа Дмитровский на 2018 год

тыс.руб.

Наименование	Рз	ПР	ЦСР	ВР	Сумма
Общегосударственные вопросы	01	00			13271,8
Функционирование высшего должностного лица субъекта Российской Федерации и муниципального образования	01	02			2369,2
Глава муниципального образования	01	02	31 А 01 00100		2276,0
Расходы на выплаты персоналу в целях обеспечения выполнения функций государственными (муниципальными) органами, казенными учреждениями, органами управления государственными внебюджетными фондами	01	02	31 А 01 00100	100	2079,5
Фонд оплаты труда	01	02	31 А 01 00100	121	1595,5
Иные выплаты персоналу, за исключением фонда оплаты труда	01	02	31 А 01 00100	122	70,4
Взносы по обязательному социальному страхованию на выплаты денежного содержания и иные выплаты работникам	01	02	31 А 01 00100	129	413,6
Закупка товаров, работ и услуг для государственных (муниципальных) нужд	01	02	31 А 01 00100	200	196,5
Прочая закупка товаров, работ и услуг	01	02	31 А 01 00100	244	196,5
Прочие расходы в сфере здравоохранения	01	02	35 Г 01 01100		93,2
Расходы на выплаты персоналу в целях обеспечения выполнения функций государственными (муниципальными) органами, казенными учреждениями, органами управления государственными внебюджетными фондами	01	02	35 Г 01 01100	100	93,2
Иные выплаты персоналу, за исключением фонда оплаты труда	01	02	35 Г 01 01100	122	93,2
Функционирование законодательных (представительных) органов государственной власти и представительных органов муниципальных образований	01	03			113,4
Депутаты Совета депутатов внутригородского муниципального образования	01	03	31 А 01 00200		113,4
Закупка товаров, работ и услуг для государственных (муниципальных) нужд	01	03	31 А 01 00200	200	113,4
Прочая закупка товаров, работ и услуг	01	03	31 А 01 00200	244	113,4
Межбюджетные трансферты бюджетам муниципальных округов в целях повышения эффективности осуществления советами депутатов муниципальных округов переданных полномочий города Москвы	01	03	33 А 04 00100		2160,0
Иные бюджетные ассигнования	01	03	33 А 04 00100	800	2160,0
Специальные расходы	01	03	33 А 04 00100	880	2160,0

Функционирование Правительства Российской Федерации, высших исполнительных органов государственной власти субъектов Российской Федерации, местных администраций	01	04			8490,1
Обеспечение деятельности администрации/ аппарата Совета депутатов внутригородского муниципального образования в части содержания муниципальных служащих для решения вопросов местного значения	01	04	31 Б 01 00500		7993,7
Расходы на выплаты персоналу в целях обеспечения выполнения функций государственными (муниципальными) органами, казенными учреждениями, органами управления государственными внебюджетными фондами	01	04	31 Б 01 00500	100	6976,6
Фонд оплаты труда	01	04	31 Б 01 00500	121	5171,3
Иные выплаты персоналу, за исключением фонда оплаты труда	01	04	31 Б 01 00500	122	281,6
Взносы по обязательному социальному страхованию на выплаты денежного содержания и иные выплаты работникам	01	04	31 Б 01 00500	129	1523,7
Закупка товаров, работ и услуг для государственных (муниципальных) нужд	01	04	31 Б 01 00500	200	1014,1
Прочая закупка товаров, работ и услуг	01	04	31 Б 01 00500	244	1014,1
Иные бюджетные ассигнования	01	04	31 Б 01 00500	800	3,0
Уплата иных платежей	01	04	31 Б 01 00500	853	3,0
Прочие расходы в сфере здравоохранения	01	04	35 Г 01 01100		496,4
Расходы на выплаты персоналу в целях обеспечения выполнения функций государственными (муниципальными) органами, казенными учреждениями, органами управления государственными внебюджетными фондами	01	04	35 Г 01 01100	100	496,4
Иные выплаты персоналу, за исключением фонда оплаты труда	01	04	35 Г 01 01100	122	496,4
Резервный фонд	01	11			21,0
Резервный фонд, предусмотренный органами местного самоуправления	01	11	32 А 01 00000		21,0
Резервные средства	01	11	32 А 01 00000	870	21,0
Другие общегосударственные вопросы	01	13			118,1
Уплата членских взносов на осуществление деятельности Совета муниципальных образований города Москвы	01	13	31 Б 01 00400		86,1
Иные бюджетные ассигнования	01	13	31 Б 01 00400	800	86,1
Уплата иных платежей	01	13	31 Б 01 00400	853	86,1
Другие общегосударственные вопросы	01	13	31 Б 01 09900		32,0
Закупка товаров, работ и услуг для государственных (муниципальных) нужд	01	13	31 Б 01 09900	200	32,0
Прочая закупка товаров, работ и услуг	01	13	31 Б 01 09900	244	32,0
Культура, кинематография	08	00			3067,0
Другие вопросы в области культуры, кинематографии	08	04			3067,0
Праздничные и социально значимые мероприятия для населения	08	04	35 Е 01 00500		3067,0
Закупка товаров, работ и услуг для государственных (муниципальных) нужд	08	04	35 Е 01 00500	200	3067,0
Прочая закупка товаров, работ и услуг	08	04	35 Е 01 00500	244	3067,0
Социальная политика	10	00			970,9
Пенсионное обеспечение	10	01			533,3
Доплаты к пенсиям муниципальным служащим города Москвы	10	01	35 П 01 01500		533,3
Межбюджетные трансферты	10	01	35 П 01 01500	500	533,3
Иные межбюджетные трансферты	10	01	35 П 01 01500	540	533,3
Другие вопросы в области социальной политики	10	06			437,6

Социальные гарантии муниципальным служащим, вышедшим на пенсию	10	06	35 П 01 01800		437,6
Социальное обеспечение и иные выплаты населению	10	06	35 П 01 01800	300	437,6
Пособия, компенсации и иные социальные выплаты гражданам, кроме публичных нормативных обязательств	10	06	35 П 01 01800	321	437,6
Средства массовой информации	12	00			230,9
Периодическая печать и издательства	12	02			132,9
Информирование жителей округа	12	02	35 Е 01 00300		132,9
Закупка товаров, работ и услуг для государственных (муниципальных) нужд	12	02	35 Е 01 00300	200	92,9
Прочая закупка товаров, работ и услуг	12	02	35 Е 01 00300	244	92,9
Иные бюджетные ассигнования	12	02	35 Е 01 00300	800	40,0
Уплата иных платежей	12	02	35 Е 01 00300	853	40,0
Другие вопросы в области средств массовой информации	12	04			98,0
Информирование жителей округа	12	04	35 Е 01 00300		98,0
Закупка товаров, работ и услуг для государственных (муниципальных) нужд	12	04	35 Е 01 00300	200	98,0
Прочая закупка товаров, работ и услуг	12	04	35 Е 01 00300	244	98,0
ИТОГО РАСХОДЫ					17540,6

Приложение 3
к решению Совета депутатов
муниципального округа
Дмитровский
от 19.09.2018 г. № 14-5-РСД

тыс. руб.

Код бюджетной классификации	Сумма (руб.)
900 0102 31А0100100 121 211	+157,0
900 0104 31Б0100500 121 211	-157,0
900 1001 35П0101500 540 251	+2,9
900 1202 35Е0100300 244 226	-2,9
ИТОГО	0,0

РЕШЕНИЕ

19 сентября 2018 г. № 14-6-РСД

О плане работы Совета депутатов муниципального округа Дмитровский на четвертый квартал 2018 года

В соответствии с пунктом 6 статьи 5 Устава муниципального округа Дмитровский, статьей 15 Регламента Совета депутатов муниципального округа Дмитровский, утвержденного решением Совета депутатов муниципального округа Дмитровский от 11 ноября 2014 года № 15-2-РСД, Советом депутатов муниципального округа Дмитровский принято

решение:

1. Утвердить План работы Совета депутатов муниципального округа Дмитровский на четвертый квартал 2018 года согласно приложению к настоящему решению.
2. Опубликовать настоящее решение в бюллетене «Московский муниципальный вестник» и разместить на официальном сайте муниципального округа Дмитровский в информационно-телекоммуникационной сети «Интернет» (www.dmitrovsky.ru).
3. Контроль за исполнением настоящего решения возложить на главу муниципального округа Дмитровский Жигарева Владимира Леонидовича.

Глава муниципального округа Дмитровский **В.Л. Жигарев**

Приложение
к решению Совета депутатов
муниципального округа
Дмитровский
от 19.09.2018 № 14-6-РСД

План работы Совета депутатов муниципального округа Дмитровский на четвертый квартал 2018 года

Дата проведения заседания	Основные вопросы для рассмотрения на заседании Совета депутатов муниципального округа Дмитровский
09.10.2018	1. Рассмотрение обращений, поступивших в органы местного самоуправления муниципального округа Дмитровский. 2. Рассмотрение вопросов, предусмотренных Законом города Москвы от 11 июля 2012 года № 39 «О наделении органов местного самоуправления муниципальных округов в городе Москве отдельными полномочиями города Москвы».
13.11.2018	1. О проекте решения Совета депутатов муниципального округа Дмитровский «О бюджете муниципального округа Дмитровский на 2019 год». 2. Об обращении в Контрольно-счетную палату Москвы о проведении внешней проверки годового отчета об исполнении местного бюджета.
11.12.2018	1.Об утверждении плана местных праздничных мероприятий, мероприятий по военно-патриотическому воспитанию граждан и иных зрелищных мероприятий муниципального округа Дмитровский на 2019 год. 2. О согласовании ежеквартального сводного районного календарного плана по досуговой, социально-воспитательной, физкультурно-оздоровительной и спортивной работе с населением по месту жительства на первый квартал 2019 года.

25.12.2018	1. О бюджете муниципального округа Дмитровский на 2019 год. 2. О поощрении депутатов Совета депутатов муниципального округа Дмитровский за четвертый квартал 2018 года. 3. О поощрении главы муниципального округа Дмитровский.

РЕШЕНИЕ

19 сентября 2018 г. № 14-7-РСД

О внесении изменения в решение Совета депутатов муниципального округа Дмитровский от 19 февраля 2018 года № 3-1-РСД «О проведении дополнительных мероприятий по социально-экономическому развитию Дмитровского района города Москвы в 2018 году»

В соответствии с частью 6 статьи 1 Закона города Москвы от 11 июля 2012 года № 39 «О наделении органов местного самоуправления муниципальных округов в городе Москве отдельными полномочиями города Москвы», постановлением Правительства Москвы от 13 сентября 2012 года № 484-ПП «О дополнительных мероприятиях по социально-экономическому развитию районов города Москвы», на основании обращения главы управы Дмитровского района города Москвы от 17 сентября 2018 года № 10-7-383/8 Советом депутатов муниципального округа Дмитровский принято

решение:

1. Внести изменение в решение Совета депутатов муниципального округа Дмитровский от 19 февраля 2018 года № 3-1-РСД «О проведении дополнительных мероприятий по социально-экономическому развитию Дмитровского района города Москвы в 2018 году», изложив таблицу 2 приложения к решению в редакции согласно приложению к настоящему решению.
2. Направить настоящее решение в Департамент территориальных органов исполнительной власти города Москвы, префектуру Северного административного округа города Москвы и управу Дмитровского района города Москвы не позднее трех дней со дня его принятия.
3. Опубликовать настоящее решение в бюллетене «Московский муниципальный вестник» и разместить на официальном сайте муниципального округа Дмитровский в информационно-телекоммуникационной сети «Интернет» (www.dmitrovsky.ru).
4. Контроль за исполнением настоящего решения возложить на главу муниципального округа Дмитровский.

Глава муниципального округа Дмитровский **В.Л. Жигарев**

Приложение
к решению Совета депутатов
муниципального округа Дмитровский
от 19.09.2018 г. № 14-7-РСД

Дополнительные мероприятия по социально-экономическому развитию Дмитровского района города Москвы в 2018 году

Таблица 2

«Социально-значимые мероприятия»

№ п/п	Направление расходования средств на дополнительные мероприятия по социально-экономическому развитию	Наименование мероприятий	Стоимость, тыс.руб.
1.	**Реализация дополнительных мероприятий в сфере досуговой, социально-воспитательной, физкультурно-оздоровительной и спортивной работы с населением по месту жительства, а также приобретение и содержание имущества для указанной категории**	**Организация мероприятия, посвященного Дня защитника Отечества** - приобретение театральных билетов	 50,00
		Организация мероприятия, посвященного Международному женскому дню 8 марта - приобретение театральных билетов	 50,00
		Организация мероприятия, посвященного празднованию Дня Победы в ВОВ - концертная программа, в т.ч. оформление места проведения - приобретение цветов - приобретение театральных билетов	 119,00 50,00 100,00
		Организация мероприятия, посвященного Дню памяти и скорби - приобретение цветов	 10,00
		Организация мероприятия, посвященного 1 мая - приобретение тематической сувенирной продукции	 60,00
		Организация поздравления юбиляров ко дню рождения (90 и более лет) - приобретение цветов - приобретение театральных билетов	 70,00 100,00
		Организация мероприятия, посвященного празднованию Дня города - концертная программа, в т.ч. оформление места проведения - приобретение театральных билетов - приобретение цветов	 167,00 200,00 20,00
		Организация мероприятия, посвященного Дню народного единства (4 ноября) - приобретение тематической сувенирной продукции	 60,00
		Организация мероприятия, посвященного контрнаступления в битве под Москвой - приобретение цветов - приобретение театральных билетов	 10,00 200,00
		Организация мероприятия, посвященного празднованию Нового года - приобретение театральных и цирковых билетов на новогодние представления; - приобретение и вручение новогодних подарков для детей	 564,00 200,00
2.	**Оказание социально-бытовых услуг льготным категориям граждан, ремонт квартир ветеранов ВОВ 1941-1945гг**	- оказание материальной помощи гражданам льготных категорий - ремонт квартир ветеранов ВОВ 1941-1945гг - установка и ремонт общедомового оборудования, позволяющего обеспечить беспрепятственный доступ инвалидов и других лиц с ограничениями жизнедеятельности, включая подъемные платформы.	400,00 100,00 100,00
ИТОГО:			2630,00

РЕШЕНИЕ

19 сентября 2018 г. № 14-8-РСД

О внесении изменений в решение Совета депутатов муниципального округа Дмитровский от 12 июля 2018 года № 12-2-РСД «О согласовании направления экономии средств стимулирования управы района Дмитровский города Москвы на реализацию мероприятий по благоустройству территории Дмитровского района города Москвы и обустройству улиц»

В соответствии с постановлением Правительства Москвы от 26 декабря 2012 года № 849-ПП «О стимулировании управ районов города Москвы», на основании обращения главы управы Дмитровского района от 17 сентября 2018 года Советом депутатов муниципального округа Дмитровский принято

решение:

1. Внести изменения в решение Совета депутатов муниципального округа Дмитровский от 12 июля 2018 года № 12-2-РСД «О согласовании направления экономии средств стимулирования управы района Дмитровский города Москвы на реализацию мероприятий по благоустройству территории Дмитровского района города Москвы и обустройству улиц», изложив приложения 1 и 2 к решению в редакции согласно приложениям 1 и 2 к настоящему решению соответственно.
2. Направить настоящее решение в Департамент территориальных органов исполнительной власти города Москвы, префектуру Северного административного округа города Москвы и управу Дмитровского района города Москвы не позднее трех дней со дня его принятия.
3. Опубликовать настоящее решение в бюллетене «Московский муниципальный вестник» и разместить на официальном сайте муниципального округа Дмитровский в информационно-телекоммуникационной сети «Интернет» (www.dmitrovsky.ru).
4. Контроль за исполнением настоящего решения возложить на главу муниципального округа Дмитровский.

Глава муниципального округа Дмитровский **В.Л. Жигарев**

Приложение 1
к решению Совета депутатов
муниципального округа Дмитровский
от 19.09.2018 № 14-8-РСД

Приложение 1
к решению Совета депутатов
муниципального округа Дмитровский
от 12.07.2018 № 12-2-РСД

Мероприятия по благоустройству территории Дмитровского района города Москвы и обустройству улиц, реализуемые в 2018 году за счет экономии средств стимулирования управ районов, образовавшейся в 2017 году

№ п/п	Адрес	Виды работ							
		ремонт асфальтовых покрытий	установка / замена бортового камня	устройство/ ремонт газонов	устройство/ ремонт ограждений	устройство покрытия на детской площадке	Установка/ Замена МАФ	Прочие виды работ (указать конкретно)	общая стоимость работ
		кв.м	пог.м.	кв.м.	пог. м.	кв.м.	шт.		руб.
1	2	3	4	5	6	7	8	9	10
1	Поставка малых архитектурных форм (МАФ) с установкой по адресам: ул.Ангарская, д.51, корп.2; ул.Ангарская, д.57, корп.4						8		1 701 483,60
2	Выполнение работ по ремонту АБП по адресу: проезд от ул.С.Ковалевской до ул. Учинской	1150							815 614,23
3	Выполнение работ по разработке проектно-сметной документации, на выполнение мероприятий по обустройству улиц в целях безопасности дорожного движения по адресам: Клязьминская ул. дом 38; Яхромская ул.; Учинская ул.								665 001,52
4	Выполнение работ по благоустройству территории после сноса торгового павильона по адресу: Карельский бульвар дом 5	435	115	120					752 099,30
Итого:		**1 585,00**	**115**	**120**	**0,00**	**0,00**	**8,00**	**0,00**	**3 934 198,65**

Приложение 2
к решению Совета депутатов
муниципального округа Дмитровский
от 19.09.2018 № 14-8-РСД

Приложение 2
к решению Совета депутатов
муниципального округа Дмитровский
от 12.07.2018 № 12-2-РСД

Мероприятия по благоустройству территории Дмитровского района города Москвы и обустройству улиц, реализуемые в 2018 году за счет экономии средств стимулирования управ районов, образовавшейся в истекшем периоде 2018 года

№ п/п	Адрес	Виды работ							
		ремонт асфальтовых покрытий	установка/замена бортового камня	устройство/ремонт газонов	устройство/ремонт ограждений	устройство покрытия на детской площадке	Установка/Замена МАФ	Установка дорожных знаков	общая стоимость работ
		кв.м	пог.м.	кв.м.	пог. м.	кв.м.	шт.	шт.	руб.
1	2	3	4	5	6	7	8	9	10
1	Выполнение работ по устройству дорожно-тропиночной сети по адресу: ул.Ангарская д.45 к.2	781	1200						1 967 445,58
2	Выполнение работ по устройству дорожно-тропиночной сети по адресу: ул.Ангарская д.51 к.2	930	1329						2 245 254,33
3	Устройство парковочных карманов и обустройство пешеходного перехода по адресу: Клязьминская ул., д.38	312	76	41,25				5	1 163 818,79
Итого:		**2 023,00**	**2 605,00**	**41,25**	**0,00**	**0,00**	**0,00**	**5,00**	**5 376 518,70**

МУНИЦИПАЛЬНЫЙ ОКРУГ ЗАПАДНОЕ ДЕГУНИНО В ГОРОДЕ МОСКВЕ

СОВЕТ ДЕПУТАТОВ

РЕШЕНИЕ

12.09.2018 года № 8/57

Об отказе в согласовании проекта изменения схемы размещения нестационарных торговых объектов

В соответствии с пунктом части 5 статьи 1 Закона города Москвы от «11» июля 2012 года № 39 «О наделении органов местного самоуправления муниципальных округов в городе Москве отдельными полномочиями города Москвы», обращением префектуры Северного административного округа города Москвы от 14 августа 2018 года № 6-7-11495/8,

Совет депутатов решил:

1. Отказать в согласовании проекта изменения схемы размещения нестационарных торговых объектов согласно приложению к настоящему решению.
2. Направить настоящее решение в префектуру Северного административного округа города Москвы, управу района Западное Дегунино города Москвы, Департамент территориальных органов исполнительной власти города Москвы.
3. Опубликовать настоящее решение в бюллетене «Московский муниципальный вестник» и разместить на официальном сайте http://omszapdeg.ru/.
4. Контроль за выполнением настоящего решения возложить на главу муниципального округа Западное Дегунино Л.П. Абдулину.

Глава муниципального округа
Западное Дегунино **Л.П. Абдулина**

Приложение
к решению Совета депутатов
муниципального округа
Западное Дегунино
от «12» сентября 2018 года № 8/57

Проект изменения схемы размещения нестационарных торговых объектов в муниципальном округе Западное Дегунино

№ п/п	Адрес	Вид объекта	Площадь	Специализация	Обоснование изменения схемы НТО
1.	Коровинское шоссе, д. 9, к. 1	Лоток	10	«Овощи-фрукты»	Отказать в согласовании проекта изменения схемы размещения НТО

РЕШЕНИЕ

12.09.2018 года № 8/58

О внесении изменений в решение Совета депутатов муниципального округа Западное Дегунино от 23 мая 2018 года № 6/42 «О проекте адресного перечня для проведения работ по установке дополнительных опор освещения в муниципальном округе Западное Дегунино»

В соответствии с Законом города Москвы от 6 ноября 2002 г. № 56 «Об организации местного самоуправления в городе Москве», Уставом муниципального округа Западное Дегунино, обращением ГБУ «Жилищник района Западное Дегунино» города Москвы от 05 сентября 2018 г. № 39-Б,

Совет депутатов решил:

1. Внести в решение Совета депутатов муниципального округа Западное Дегунино от 23 мая 2018 года № 6/42 «О проекте адресного перечня для проведения работ по установке дополнительных опор освещения в муниципальном округе Западное Дегунино» изменение, изложив приложение к решению согласно приложению к настоящему решению.
2. Направить настоящее решение в префектуру Северного административного округа города Москвы, управу района Западное Дегунино города Москвы, Департамент территориальных органов исполнительной власти города Москвы.
3. Опубликовать настоящее решение в бюллетене «Московский муниципальный вестник».
4. Настоящее решение вступает в силу со дня его принятия.
5. Контроль за выполнением настоящего решения возложить на главу муниципального округа Западное Дегунино Л.П. Абдулину.

Глава муниципального округа
Западное Дегунино **Л.П. Абдулина**

Приложение
к решению Совета депутатов
муниципального округа
Западное Дегунино
от «12» сентября 2018 года № 8/58

Адресный перечень для проведения работ по установке дополнительных опор освещения в муниципальном округе Западное Дегунино

№ п/п	Адрес	Характеристика объекта	Кол-во опор
1	**4**	**5**	**6**
1	Коровинское ш., д. 7, к. 3	Детская площадка	2
2	Дегунинская ул., д. 2 (СП Школа № 2100)	Спортивная площадка на территории Школы № 2100	4
3	Весенняя ул., д. 14 (СП)	Спортивная площадка	4
4	Ангарская ул., д. 17 (СП)	Спортивная площадка	4
5	Маршала Федоренко ул., д. 10, к. 2	Дворовая территория	3
6	Маршала Федоренко ул., д. 4, к. 1	Пожарный проезд	2
7	Ангарская ул., д. 22, к. 1, 2, 3, 4, 5 (ДП)	Детская площадка	3
8	ул. Ангарская д.23 к.2	Детская площадка	2
9	Базовская ул., д. 22, д. 22Б, д. 24Б (СП)	Спортивная площадка	4
10	Коровинское ш., д. 23, к. 2, 3 (ДП)	Детская площадка	2
11	Коровинское ш., д. 15, к. 2 (ДП)	Детская площадка	3
12	Дегунинская ул., д. 23, к. 1 (ДП)	Детская площадка	3
13	Коровинское ш., д. 17 (ДП)	Детская площадка	2
14	Ивана Сусанина ул., д. 2, к. 1 (ДП)	Детская площадка	2
15	Базовская ул., д. 4, к. 1, А, Б (ДП)	Детская площадка	2
16	Новая ул., д. 14 (ДП)	Детская площадка	2
17	Ангарская ул., д. 1, к. 2	Проезд	2
18	Дегунинская ул., д. 3-д. 5	Пешеходная зона	3
19	Ангарская ул., д. 26, к. 4	Ветеранский дворик	2
20	Дегунинская ул., д. 13, к. 2	Спортивная площадка	4
21	от улицы Базовская до станции Ховрино	Проезд	3
22	Ивана Сусанина ул., д. 6, к. 4	Детская площадка	2
ИТОГО:			**60**

РЕШЕНИЕ

12.09.2018 года № 8/59

О результатах конкурса на право заключения договоров на реализацию социальных программ (проектов) по организации досуговой, социально-воспитательной, физкультурно-оздоровительной и спортивной работы с населением по месту жительства в нежилых помещениях, находящихся в собственности города Москвы

В соответствии с пунктом 2 части 7 статьи 1 Закона города Москвы от 11 июля 2012 года № 39 «О наделении органов местного самоуправления муниципальных округов в городе Москве отдельными полномочиями города Москвы» и, рассмотрев материалы конкурсной комиссии,

Совет депутатов решил:

1. Признать победителями конкурса на право заключения договоров на реализацию социальных программ (проектов) по организации досуговой, социально-воспитательной, физкультурно-оздоровительной и спортивной работы с населением по месту жительства в нежилых помещениях, находящихся в собственности города Москвы согласно приложению к настоящему решению.
2. Направить настоящее решение в Департамент территориальных органов исполнительной власти города Москвы, префектуру Северного административного округа города Москвы и управу района Западное Дегунино города Москвы в течение 3 дней со дня его принятия.
3. Опубликовать настоящее решение в бюллетене «Московский муниципальный вестник» и разместить на официальном сайте муниципального округа Западное Дегунино www.omszapdeg.ru.
4. Контроль за выполнением настоящего решения возложить на главу муниципального округа Западное Дегунино Л.П. Абдулину.

Глава муниципального округа
Западное Дегунино **Л.П. Абдулина**

Приложение
к решению Совета депутатов
муниципального округа
Западное Дегунино
от «12» сентября 2018 года № 8/59

Победители конкурса
на право заключения договоров на реализацию социальных программ (проектов)
по организации досуговой, социально-воспитательной, физкультурно-оздоровительной
и спортивной работы с населением по месту жительства в нежилых помещениях,
находящихся в собственности города Москвы

№ п/п	Адрес нежилого помещения	Наименование участника конкурса	Название социальной программы (проекта)	Принятое решение
1	улица Ивана Сусанина, д. 4, корп. 5	Некоммерческое партнерство «Творческий центр Шаги»	«Истоки семейных традиций»	Победитель конкурса
2	улица Ивана Сусанина, д. 8, корп. 1	Автономная некоммерческая организация Клуб детского и юношеского творчества «Кругозор»	«Личность и гармония»	Победитель конкурса
2	улица Базовская, д. 20, корп. 2	Автономная некоммерческая организация «Клуб «ВОЛШЕБНИК» - социально-культурный центр для всей семьи»	«Театр и дети»	Победитель конкурса

РЕШЕНИЕ

12.09.2018 года № 8/60

О согласовании сводного районного календарного плана по досуговой, социально-воспитательной, физкультурно-оздоровительной и спортивной работе с населением по месту жительства на четвертый квартал 2018 года

В соответствии с пунктом 3 части 7 статьи 1, части 1 статьи 3 Закона города Москвы от 11 июля 2012 года № 39 «О наделении органов местного самоуправления муниципальных округов в городе Москве отдельными полномочиями города Москвы»,

Совет депутатов решил:

1. Согласовать сводный районный календарный план по досуговой, социально-воспитательной, физкультурно-оздоровительной и спортивной работе с населением по месту жительства на четвертый квартал 2018 года, согласно приложению к настоящему решению.
2. Опубликовать настоящее решение в бюллетене «Московский муниципальный вестник».
3. Настоящее решение вступает в силу со дня его принятия.
4. Контроль за выполнением настоящего решения возложить на главу муниципального округа Западное Дегунино Л.П. Абдулину.

Глава муниципального округа
Западное Дегунино **Л.П. Абдулина**

Приложение
к решению Совета депутатов
муниципального округа
Западное Дегунино
от «12» сентября 2018 года № 8/60

Сводный районный календарный план по досуговой, социально-воспитательной, физкультурно-оздоровительной и спортивной работе с населением по месту жительства на четвертый квартал 2018 года

№ п/п	Наименование мероприятия	Дата	Место проведения	Ответственная организация и участники мероприятия
Досуг				
1	Мероприятие «Дары осени»	01.10.2018 16.00 02.10.2018 16.00 03.10.2018 16.00	ул. М. Федоренко, д.2, корп.2 ул. Дегунинская, д. 3, корп. 4 ул. Весенняя, д. 4	ГБУ Клуб «Парус»
2	Круглый стол «Безопасность»	05.10.2018 17.00	ул. Дегунинская, д. 3, корп. 4	ГБУ Клуб «Парус»
3	Конкурс рисунка и поделок из природного материала «Золотая осень»	01.10.2018-30.11.2018	ул. Весенняя, д.4 ул. Весенняя, д. 10 ул. М. Федоренко, д.2, корп.2	ГБУ Клуб «Парус»
4	Мероприятие «Вечер в кругу друзей»	09.11.2018 17.00	ул. Дегунинская, д. 3, корп. 4	ГБУ Клуб «Парус»
5	Мероприятие «Мамы лучшие на свете!»	19.11.2018 16.00 20.11.2018 16.00 21.11.2018 16.00	ул. М. Федоренко, д.2, корп.2 ул. Дегунинская, д. 3, корп. 4 ул. Весенняя, д. 4	ГБУ Клуб «Парус»
6	Культурно-массовое мероприятие «Дегунинские мастерицы» ко Дню Матери	23.11.2018 16.00	ул. Весенняя, д.10	ГБУ Клуб «Парус»
7	Выставка в рамках Дня Героев Отечества	01.12.2018-17.12.2018	ул. Весенняя, д.4	ГБУ Клуб «Парус»
8	Мероприятие «Зимний вечер»	24.12.2018 16.00 25.12.2018 16.00 26.12.2018 16.00	ул. М. Федоренко, д.2, корп.2 ул. Дегунинская, д. 3, корп. 4 ул. Весенняя, д. 4	ГБУ Клуб «Парус»
9	Конкурс елочной игрушки «Подари игрушку елке»	10.12.2018-27.12.2018	ул. Весенняя, д.4 ул. Весенняя, д. 10 ул. М. Федоренко, д.2, корп.2	ГБУ Клуб «Парус»
10	Мероприятие «Встреча Нового года»	28.12.2018 17.00	ул. Дегунинская, д. 3, корп. 4	ГБУ Клуб «Парус»
11	Новогодние праздники по студиям клуба	22.12.2018-30.12.2018	ул. Весенняя, д.4 ул. Весенняя, д. 10 ул. Дегунинская, д. 3, корп. 4 ул. М. Федоренко, д.2, корп.2	ГБУ Клуб «Парус»
12	Организация работы студий, секций, мастерских, клуба семейных традиций и Школы рукоделия «шагиАРТель», согласно расписанию	01.10.2018 30.12.2018	ул. Ивана Сусанина, д.4, корп.5 ул. Новая, д. 7	НП «Творческий центр Шаги»

13	Выставка «Учитель-ученик», приуроченная ко Дню учителя	05.10.2018 10.10.2018	ул. Ивана Сусанина, д.4, корп.5 ул. Новая, д. 7	НП «Творческий центр Шаги»
14	Культпоход в музей МГХПА им. С.Г. Строганова, приуроченный ко Дню учителя	06.10.2018	Волоколамское шоссе, дом 9	НП «Творческий центр Шаги»
15	Музыкальный спектакль Детской эстрадной студии «Ключ»	октябрь	ул. Новая, дом 7	НП «Творческий центр Шаги»
16	Семейный культпоход в историко-этнографический театр, приуроченный ко Дню матери	24.11.2018	ул. Рудневой, д. 3	НП «Творческий центр Шаги»
17	Культпоход в Московский государственный музей народной графики	08.12.2018	Малый Головин переулок, 10, стр. 1	НП «Творческий центр Шаги»
18	«Мастерская Деда Мороза» - организация мастер-классов по всем направлениям	10.12.2018 28.12.2018	ул. Ивана Сусанина, д.4, корп.5 ул. Новая, д. 7	НП «Творческий центр Шаги»
19	«Наш веселый Новый год» Новогодние утренники в студиях центра	23.12.2018 28.12.2018	ул. Ивана Сусанина, д.4, корп.5 ул. Новая, д. 7	НП «Творческий центр Шаги»
20	Творческая встреча «Посиделки у самовара» ко Дню старшего поколения	октябрь	ул. Ивана Сусанина, д.8, корп.1	АНО СКЦ «Клуб «Волшебник»
21	Конкурс творческих работ «Золотая осень»	октябрь	ул. Ивана Сусанина, д.8, корп.1	АНО СКЦ «Клуб «Волшебник»
22	День Рождения «Волшебника»	октябрь	ул. Ивана Сусанина, д.8, корп.1, площадки	АНО СКЦ «Клуб «Волшебник»
23	Мероприятия родительского клуба (тренинги, круглые столы, выездные мероприятия)	в т.ч. квартала	ул. Ивана Сусанина, д.8, корп.1, дворовые площадки	АНО СКЦ «Клуб «Волшебник»
24	Праздничные мероприятия по группам ко Дню Матери	ноябрь	ул. Ивана Сусанина, д.8, корп.1	АНО СКЦ «Клуб «Волшебник»
25	Психологические тренинги «Детки +Предки»	в т.ч. квартала	ул. Ивана Сусанина, д.8, корп.1	АНО СКЦ «Клуб «Волшебник»
26	Акция «Покормите птиц зимой»	декабрь	ул. Ивана Сусанина, д.8, корп.1	АНО СКЦ «Клуб «Волшебник»
277	Спортивно-развлекательное мероприятие «Зимние забавы»	декабрь	ул. Ивана Сусанина, д.8, корп.1	АНО СКЦ «Клуб «Волшебник»
28	Акция «Сохраним живую елку»	декабрь	ул. Ивана Сусанина, д.8, корп.1	АНО СКЦ «Клуб «Волшебник»
29	Мастерская Деда Мороза. Конкурс «Подари игрушку елке»	декабрь	ул. Ивана Сусанина, д.8, корп.1, площадки	АНО СКЦ «Клуб «Волшебник»
30	Отчетные мероприятия в кружках по итогам за полугодие	декабрь	ул. Ивана Сусанина, д.8, корп.1, дворовые площадки	АНО СКЦ «Клуб «Волшебник»
31	Праздничные новогодние мероприятия	декабрь	ул. Ивана Сусанина, д.8, корп.1, дворовая площадка	АНО СКЦ «Клуб «Волшебник»
32	Участие во всероссийском фестивале дебютных проектов	декабрь	выездное	АНО СКЦ «Клуб «Волшебник»
Спорт				
1	Районные соревнования по дартс в рамках Спартакиады «Спорт для всех»	октябрь	по назначению	ГБУ Клуб «Парус»
2	Районные соревнования по настольному теннису в рамках Спартакиады «Московский двор – спортивный двор»	октябрь	по назначению	ГБУ Клуб «Парус»

3	Участие в окружных соревнованиях по настольному теннису в рамках Спартакиады «Московский двор – спортивный двор»	октябрь-ноябрь	по назначению	ГБУ Клуб «Парус»
4	Районные соревнования «Все вместе» в рамках Международного Дня инвалида	октябрь-ноябрь	по назначению	ГБУ Клуб «Парус»
5	Соревнования по настольному теннису в рамках осенних школьных каникул	октябрь-ноябрь	по назначению	ГБУ Клуб «Парус»
6	Шахматный турнир среди детей в рамках осенних каникул	октябрь-ноябрь	по назначению	ГБУ Клуб «Парус»
7	Участие в окружных соревнованиях по дартс в рамках Спартакиад «Московский двор – спортивный двор», «Спорт для всех»	ноябрь	по назначению	ГБУ Клуб «Парус»
8	Районные соревнования по мини-футболу в рамках Спартакиады «Московский двор - спортивный двор»	ноябрь-декабрь	по назначению	ГБУ Клуб «Парус»
9	Районный фитнес- фестивале «Ёлка в кроссовках»	декабрь	по назначению	ГБУ Клуб «Парус»
10	Участие в окружном фитнес фестивале «Ёлка в кроссовках»	декабрь	по назначению	ГБУ Клуб «Парус»
11	Соревнования по военно-прикладным дисциплинам	декабрь	по назначению	ГБУ Клуб «Парус»
12	Районные спортивно – массовые мероприятия в рамках встречи Нового года и Рождества	декабрь	по назначению	ГБУ Клуб «Парус»
13	Организация работы секций согласно расписанию	01.10.2018-28.12.2018	ул. Новая, д. 7	НП «Творческий центр Шаги»
14	Мастер-классы и показательные уроки по спортивным направлениям центра согласно расписанию	01.10.2018-28.12.2018	ул. Новая, д. 7	НП «Творческий центр Шаги»
15	Показательные выступления спорт коллективов, приуроченные ко Дню учителя	04.10.2018 - 05.10.2018	ул. Новая, д. 9	НП «Творческий центр Шаги»
16	«Осенний марафон» - физкультурно-оздоровительное мероприятие для всей семьи, приуроченное ко Дню матери	ноябрь	ул. Новая, д. 7	НП «Творческий центр Шаги»
17	«Веселый кросс» на кубок Деда Мороза	декабрь	ул. Новая, д. 7	НП «Творческий центр Шаги»

РЕШЕНИЕ

12.09.2018 года № 8/61

Об исполнении бюджета муниципального округа Западное Дегунино за 1 полугодие 2018 года

В соответствии с пунктом 5 статьи 264.2 Бюджетного кодекса Российской Федерации, статьей 59 Устава муниципального округа Западное Дегунино, пунктом 3.6.2 раздела 3, разделом 20 Положения о бюджетном процессе в муниципальном округе Западное Дегунино, рассмотрев Заключение Бюджетно-финансовой комиссии Совета депутатов муниципального округа Западное Дегунино от 10.09.2018 года № 2**,**

Совет депутатов решил:

1. Принять к сведению отчет об исполнении бюджета муниципального округа Западное Дегунино за 1 полугодие 2018 года согласно приложению к настоящему решению.
2. Опубликовать настоящее решение в бюллетене «Московский муниципальный вестник».
3. Настоящее решение вступает в силу со дня его принятия.
4. Контроль за выполнением настоящего решения возложить на главу муниципального округа Западное Дегунино Л.П. Абдулину.

Глава муниципального округа
Западное Дегунино **Л.П. Абдулина**

Приложение
к решению Совета депутатов
муниципального округа
Западное Дегунино
от «12» сентября 2018 года № 8/61

Отчет об исполнении бюджета муниципального округа Западное Дегунино за 1 полугодие 2018 года

Наименование показателя	Код бюджетной классификации (КБК)	План (тыс. руб.)	Факт (тыс. руб.)	% выполнения
ВСЕГО:		**17362,1**	**8367,2**	**48,2%**
Общегосударственные вопросы	**01 00**	**13293,0**	**6679,8**	50,0%
Функционирование высшего должностного лица субъекта РФ и муниципального образования	01 02	1532,0	677,7	44,2%
Функционирование законодательных (представительных) органов государственной власти и представительных органов муниципальных образований	01 03	2342,0	1174,5	50,0%
Функционирование Правительства РФ, высших исполнительных органов государственной власти субъектов РФ, местных администраций	01 04	9169,0	4651,5	50,0%

Резервный фонд	01 11	20,0		0%
Другие общегосударственные вопросы	01 13	230,0	176,1	76,6%
Культура и кинематография	**08 00**	**2779,1**	**1098,9**	39,5%
Другие вопросы в области культуры и кинематографии	08 04	2779,1	1098,9	39,5%
Перечисления другим бюджетам бюджетной системе РФ	**10 00**	**1050,0**	**507,0**	48,3%
Другие перечисления	10 01	600,0	507,0	84,5%
Пособия по социальной помощи населению	10 06	450,00		0%
Средства массовой информации	**12 00**	**240,0**	**81,5**	34,0%
Периодическая печать и издательства	12 02	140,0	40,0	28,6%
Корпоративный сайт	12 04	100,0	41,5	41,5%
Численность муниципальных служащих на отчетный период	4			

РЕШЕНИЕ

12.09.2018 года № 8/62

О внесении изменений в решение Совета депутатов муниципального округа Западное Дегунино от 28 января 2016 года № 1/3 «Об утверждении Положения о комиссии по противодействию коррупции муниципального округа Западное Дегунино»

В соответствии с Федеральным законом от 25 декабря 2008 года № 273 – ФЗ «О противодействии коррупции», Уставом муниципального округа Западное Дегунино,

Совет депутатов решил:

1. Внести в решение Совета депутатов муниципального округа Западное Дегунино от 28 января 2016 года № 1/3 «Об утверждении Положения о комиссии по противодействию коррупции муниципального округа Западное Дегунино» изменение, изложив приложение № 3 к решению согласно приложению к настоящему решению.
2. Настоящее решение вступает в силу со дня его официального опубликования в бюллетене «Московский муниципальный вестник».
3. Контроль за выполнением настоящего решения возложить на главу муниципального округа Западное Дегунино Л.П. Абдулину.

Глава муниципального округа
Западное Дегунино **Л.П. Абдулина**

Приложение
к решению Совета депутатов
муниципального округа
Западное Дегунино
от «12» сентября 2018 года № 8/62

Приложение 3
к решению Совета депутатов
муниципального округа
Западное Дегунино
от «28» января 2016 года № 1/3

План
мероприятий по противодействию коррупции
в муниципальном округе Западное Дегунино в городе Москве
на 2018-2020 годы

№ п/п	Наименование мероприятий	Срок исполнения	Ответственные исполнители
1.	2.	3.	4.
I. Мероприятия в области совершенствования правового регулирования и организационного обеспечения деятельности по противодействию коррупции			
1.	Осуществление антикоррупционной экспертизы: - проектов муниципальных нормативных правовых актов; - муниципальных нормативных правовых актов.	Постоянно	Начальник организационно – правового отдела аппарата СД МО Западное Дегунино
2.	Проведение анализа должностных инструкций работников ОМСУ с целью выявления положений с наличием коррупционной составляющей.	2 полугодие 2018 – 2020гг.	Советник по кадрам аппарата СД МО Западное Дегунино
3.	Обеспечение Организации работы Комиссии по соблюдению требований к служебному поведению муниципальных служащих и регулированию конфликтов интересов в ОМСУ.	Постоянно	Глава муниципального округа
4.	Проведение инструктивного совещания по вопросу реализации Плана с сотрудниками ОМСУ.	В течение 10 дней со дня утверждения Плана	Председатель Комиссии по противодействию коррупции
5.	Координация выполнения мероприятий предусмотренных Планом (корректировка Плана).	2018 – 2020 гг.	Комиссия по противодействию коррупции
6.	Проведение заседаний Комиссии по противодействию коррупции	2018 – 2020 гг. Не реже одного раза в три месяца	Председатель Комиссии по противодействию коррупции, секретарь Комиссии по противодействию коррупции
7.	Представление ежегодного отчета о работе Комиссии по противодействию коррупции Собранию депутатов	В 1 квартале текущего года	Председатель Комиссии по противодействию коррупции
II. Мероприятия по совершенствованию деятельности по размещению муниципального заказа			
1.	Обеспечение контроля за исполнением Федерального закона от 5 апреля 2013 г. № 44-ФЗ «О контрактной системе в сфере закупок товаров, работ, услуг для обеспечения государственных и муниципальных нужд».	Постоянно	Глава муниципального округа

2.	Планирование размещения заказа у субъектов малого предпринимательства в соответствии с перечнем товаров, работ, услуг для государственных и муниципальных нужд, размещение заказов на которые осуществляется у субъектов малого предпринимательства, утвержденного постановлением Правительства РФ от 17 марта 2009 г. № 237.	Постоянно	Глава муниципального округа
3.	Обеспечение выполнения плана закупок за счет поэтапного планирования торгов и утверждения плана-графика поквартально с учетом возможных изменений финансирования.	Постоянно	Глава муниципального округа
4.	Соблюдение сроков размещения на официальном сайте в сети «Интернет» извещений, документации, протоколов, сроков заключения контрактов, их исполнения.	Постоянно	Председатель (секретарь) Комиссии по размещению муниципального заказа
5.	Увеличение доли заказов на поставки товаров, выполнение работ, оказание услуг для муниципальных нужд, размещаемых путем проведения электронных торгов.	2018 – 2020 гг.	Глава муниципального округа
III. Мероприятия по совершенствованию кадровой политики в ОМСУ			
1.	Проверка соблюдения муниципальными служащими ограничений, установленных статьей 13 Федерального закона от 2 марта 2007 г. № 25-ФЗ «О муниципальной службе в РФ», статьей 14 Закона города Москвы от 22 октября 2008 г. N 50 «О муниципальной службе в городе Москве».	Постоянно	Советник по кадрам аппарата СД МО Западное Дегунино
2.	Обмен информацией с правоохранительными органами о проверке лиц, претендующих на поступление на муниципальную службу в органы местного самоуправления МО, на предмет наличия неснятой и непогашенной судимости (при возникновении оснований с учетом требований Федерального закона от 27 июля 2006 года № 152-ФЗ «О персональных данных»).	Постоянно	Советник по кадрам аппарата СД МО Западное Дегунино
3.	Контроль за соблюдением лицами, замещающими должности муниципальной службы, требований законодательства Российской Федерации о противодействии коррупции, касающихся предотвращения и урегулирования конфликта интересов, в том числе за привлечением таких лиц к ответственности в случае их несоблюдения	Постоянно	Советник по кадрам аппарата СД МО Западное Дегунино
4.	Контроль, касающейся ведения личных дел лиц, замещающих муниципальные должности и должности муниципальной службы, в том числе контроля за актуализацией сведений, содержащихся в анкетах, представляемых при назначении на указанные должности и поступлении на такую службу, об их родственниках и свойственниках в целях выявления возможного конфликта интересов.	Постоянно	Советник по кадрам аппарата СД МО Западное Дегунино
5.	Рекомендовать главе муниципального округа обеспечить: а) ежегодное повышение квалификации муниципальных служащих, в должностные обязанности которых входит участие в противодействии коррупции. Доклад о результатах исполнения настоящего подпункта представлять ежегодно, до 1 апреля. Итоговый доклад представить до 1 декабря 2020 г.; б) обучение муниципальных служащих, впервые поступивших на муниципальную службу для замещения должностей, включенных в перечни, установленные нормативными правовыми актами Российской Федерации, по образовательным программам в области противодействия коррупции. Доклад о результатах исполнения настоящего подпункта представить до 1 ноября 2020 г.	Постоянно	Глава муниципального округа, Советник по кадрам аппарата СД МО Западное Дегунино
6.	Проведение семинаров, тренингов и совещаний для муниципальных служащих по разъяснению требований к служебному поведению и служебной этике, вопросов административной и уголовной ответственности за коррупционные правонарушения и преступления.	2018 – 2020 гг.	Глава муниципального округа, Советник по кадрам аппарата СД МО Западное Дегунино

7.	Разработка системы дополнительных мер материального стимулирования для сотрудников ОМСУ с учетом эффективности и качества их работы.	1 полугодие 2018 – 2020 гг.	Глава муниципального округа
8.	Подготовка предложений по формированию кадрового резерва управленческих кадров города Москвы.	2018 – 2020 гг.	Глава муниципального округа
IV. Мероприятия по информированию жителей МО			
1.	Публикация на сайте МО должностных инструкций муниципальных служащих, информации о порядке и условиях оказания услуг населению.	Постоянно	Советник по кадрам аппарата СД МО Западное Дегунино
2.	Информирование жителей о мерах, принимаемых в МО по противодействию коррупции, через СМИ и сеть «Интернет».	2018 – 2020 гг.	Глава муниципального округа
3.	Придание фактов коррупции гласности и публикация их в СМИ и на сайтах МО.	Постоянно	Глава муниципального округа
4.	Формирование механизма «обратной связи» с населением в целях выявления фактов коррупции в ОМСУ и муниципальных учреждениях, в том числе с использованием сайта МО.	Постоянно	Глава муниципального округа

РЕШЕНИЕ

12.09.2018 года № 8/63

О поощрении депутатов Совета депутатов муниципального округа Западное Дегунино за июль – сентябрь 2018 года

В соответствии с частью 16 и 17 статьи 3 Закона города Москвы от 11 июля 2012 года № 39 «О наделении органов местного самоуправления муниципальных округов в городе Москве отдельными полномочиями города Москвы», соглашением о предоставлении субсидии между Департаментом финансов города Москвы и муниципальным округом Западное Дегунино, руководствуясь Порядком поощрения депутатов Совета депутатов муниципального округа Западное Дегунино, принятым решением Совета депутатов 03 сентября 2013 года № 11/89,

Совет депутатов решил:

1. В целях повышения эффективности осуществления Советом депутатов отдельных полномочий города Москвы, активно участвующих в осуществлении полномочий предусмотренных Законом города Москвы от 11 июля 2012 года № 39 «О наделении органов местного самоуправления муниципальных округов в городе Москве отдельными полномочиями города Москвы», поощрить следующих депутатов Совета депутатов муниципального округа Западное Дегунино:
   1) Абдулину Любовь Павловну – в размере 54 000 руб.;
   2) Виноградова Олега Дмитриевича – в размере 54 000 руб.;
   3) Козлова Дмитрия Валентиновича – в размере 54 000 руб.;
   4) Кулакова Валерия Борисовича – в размере 54 000 руб.;
   5) Кудряшову Ольгу Святославовну – в размере 54 000 руб.;
   6) Ларичкину Ирину Николаевну – в размере 54 000 руб.;
   7) Мосякину Светлану Николаевну – в размере 54 000 руб.;
   8) Николаеву Татьяну Николаевну – в размере 54 000 руб.;
   9) Прохорову Татьяну Анатольевну – в размере 54 000 руб.;

10) Федосеева Алексея Августовича – в размере 54 000 руб..

2. Аппарату Совета депутатов муниципального округа Западное Дегунино выплатить поощрение в соответствии с пунктом 1 настоящего решения.

3. Опубликовать настоящее решение в бюллетене «Московский муниципальный вестник».

4. Настоящее решение вступает в силу со дня его принятия.

5. Контроль за выполнением настоящего решения возложить на главу муниципального округа Западное Дегунино Л.П. Абдулину

Глава муниципального округа
Западное Дегунино **Л.П. Абдулина**

МУНИЦИПАЛЬНЫЙ ОКРУГ КОПТЕВО В ГОРОДЕ МОСКВЕ

АДМИНИСТРАЦИЯ

ПОСТАНОВЛЕНИЕ

30.08.2018 № 05

О внесении изменений в постановление администрации муниципального округа Коптево от 5 мая 2016 года № 11

На основании части 9 статьи 15 Федерального закона от 2 марта 2007 года № 25-ФЗ «О муниципальной службе в Российской Федерации», части 9 статьи 17 Закона города Москвы от 22 октября 2008 года № 50 «О муниципальной службе в городе Москве», руководствуясь Указом Президента Российской Федерации от 8 июля 2013 года № 613 «Вопросы противодействия коррупции»:

1. Внести в постановление администрации муниципального округа Коптево от 5 мая 2016 года № 11 «Об утверждении порядка размещения сведений о доходах, расходах, об имуществе и обязательствах имущественного характера муниципальных служащих и членов их семей на официальном сайте администрации муниципального округа Коптево и предоставления этих сведений общероссийским средствам массовой информации для опубликования» следующие изменения:

1.1) пункт 1 приложения к постановлению изложить в следующей редакции:

«1. Настоящим Порядком регулируются вопросы размещения сведений о доходах, расходах, об имуществе и обязательствах имущественного характера муниципальных служащих администрации муниципального округа Коптево, за исключением главы администрации муниципального округа Коптево (далее – муниципальные служащие, администрация), их супруг (супругов) и несовершеннолетних детей (далее – сведения о доходах, расходах, об имуществе и обязательствах имущественного характера) на официальном сайте администрации в информационно-телекоммуникационной сети «Интернет» (далее – официальный сайт) и предоставления этих сведений общероссийским средствам массовой информации для опубликования в связи с их запросами, если федеральными законами не установлен иной порядок размещения указанных сведений и (или) их предоставления общероссийским средствам массовой информации для опубликования.»;

1.2) подпункт «г» пункта 3 приложения к постановлению изложить в следующей редакции:

«г) сведения об источниках получения средств, за счет которых совершены сделки по приобретению земельного участка, иного объекта недвижимого имущества, транспортного средства, ценных бумаг, долей участия, паев в уставных (складочных) капиталах организаций, если общая сумма таких сделок превышает общий доход муниципального служащего и его супруги (супруга) за три последних года, предшествующих отчетному периоду.»;

1.3) пункт 6 приложения к постановлению изложить в следующей редакции:

«6. Размещение на официальном сайте и предоставление общероссийским средствам массовой информации для опубликования сведений о доходах, расходах, об имуществе и обязательствах имущественного характера, указанных в пункте 3 настоящего Порядка, обеспечивается муниципальным служащим, к должностным обязанностям которого отнесено ведение кадровой работы (далее – муниципальный служащий по кадровой работе).».

2. Контроль за исполнением настоящего постановления возложить на исполняющего обязанности главы администрации Митюшова С.В.

3. Опубликовать настоящее постановление в бюллетене «Московский муниципальный вестник».

Исполняющий обязанности
главы администрации
муниципального округа Коптево,
заместитель главы администрации **С.В. Митюшов**

СОВЕТ ДЕПУТАТОВ

РЕШЕНИЕ

12.09.2018 № 9/7

О внесении изменений в решение Совета депутатов муниципального округа Коптево от 25.04.2018 № 5/6 «О проведении дополнительных мероприятий по социально – экономическому развитию района Коптево города Москвы в 2018 году»

В соответствии с частью 6 статьи 1 Закона города Москвы от 11 июля 2012 года № 39 «О наделении органов местного самоуправления муниципальных округов в городе Москве отдельными полномочиями города Москвы», и на основании обращения главы управы района Коптево города Москвы от 10.09.2018 г. № 306 жкх/23;

Совет депутатов муниципального округа решил:

1. Внести изменения в решение Совета депутатов муниципального округа Коптево от 25.04.2018 № 5/6 «О проведении дополнительных мероприятий по социально – экономическому развитию района Коптево города Москвы в 2018 году», в связи с изменениями в стоимости работ, изложив приложение в новой редакции (приложение).

2. Главе управы обеспечить реализацию дополнительных мероприятий, указанных в пункте 1 настоящего решения.

3. Направить настоящее решение в Департамент территориальных органов исполнительной власти города Москвы, префектуру Северного административного округа города Москвы и управу района Коптево города Москвы.

4. Настоящее решение вступает в силу со дня его принятия.

5. Опубликовать настоящее решение в бюллетене «Московский муниципальный вестник» и разместить на официальном сайте муниципального округа Коптево.

6. Контроль за выполнением настоящего решения возложить на Главу муниципального округа Коптево Глаголеву О.Л.

Глава муниципального
округа Коптево **О.Л. Глаголева**

Приложение
к решению Совета депутатов
муниципального округа Коптево
от 12.09.2018 г. № 9/7

Перечень дополнительных мероприятий по социально экономическому развитию района Коптево города Москвы в 2018 году.

№ п/п	Адрес объекта	Объем работ	Стоимость работ, рубли
1.	1.Новомихалковский 4-й пр. 7 2. Михалковская ул. 12 3. Академическая Б. ул. 57а 4.Новомихалковский 3-й пр. 4 5.Новомихалковский 3-й пр. 5 6.Новомихалковский 3-й пр. 9 7.Рычагова Генерала ул. 12 8.Рычагова Генерала ул. 18 9.Рычагова Генерала ул. 24 10.Рычагова Генерала ул. 6 11.Лихоборские Бугры ул. 10 к.1 12.Лихоборские Бугры ул. 12 13.Лихоборские Бугры ул. 6 14.Новопетровская ул. 3 15.Коптевская ул. 10 16.Коптевская ул. 18 17.Железняка Матроса бульв. 31 к.1 18.Черепановых пр. 30 19Черепановых пр. 38 к.1 20.Черепановых пр. 44 21.Черепановых пр. 46а 22.Черепановых пр. 52а	Закупка материалов для реконструкции контейнерных площадок	3 520 017,52
2.	Михалковская ул., д. 26, к. 2	Закупка и установка входной двери в подъезд адоптированной для инвалида колясочника	60 000, 00
	ИТОГО		**3 580 017, 52**

РЕШЕНИЕ

12.09.2018 № 9/8

О внесении изменений в решение Совета депутатов муниципального округа Коптево от 31.01.2018 № 1/9 «О проведении дополнительных мероприятий по социально – экономическому развитию района Коптево города Москвы в 2018 году»

В соответствии с частью 6 статьи 1 Закона города Москвы от 11 июля 2012 года № 39 «О наделении органов местного самоуправления муниципальных округов в городе Москве отдельными полномочиями города Москвы», и на основании обращения главы управы района Коптево города Москвы от 10.09.2018 г. №306ЖКХ/24;

Совет депутатов муниципального округа решил:

1. Внести изменения в решение Совета депутатов муниципального округа Коптево от 31.01.2018 г. №1/9 «О проведении дополнительных мероприятий по социально – экономическому развитию района Коптево города Москвы в 2018 году», в связи с изменениями в видах и стоимости работ, изложив приложение в новой редакции (приложение).
2. Главе управы обеспечить реализацию дополнительных мероприятий, указанных в пункте 1 настоящего решения.
3. Направить настоящее решение в Департамент территориальных органов исполнительной власти города Москвы, префектуру Северного административного округа города Москвы и управу района Коптево города Москвы.
4. Настоящее решение вступает в силу со дня его принятия.
5. Опубликовать настоящее решение в бюллетене «Московский муниципальный вестник» и разместить на официальном сайте муниципального округа Коптево.
6. Контроль за выполнением настоящего решения возложить на Главу муниципального округа Коптево Глаголеву О.Л.

Глава муниципального округа Коптево **О.Л. Глаголева**

Приложение к решению Совета депутатов муниципального округа Коптево от 12.09.2018 № 9/8

№ п/п	Адрес объекта	Объем работ	Стоимость работ (руб.)
1	Черепановых пр., д. 74, кв. 91	Замена оконных и балконных блоков в квартире вдовы ветерана ВОВ.	70 870,39
2	пр. Черепановых 68	Установка пандуса на дворовой территории (подхода к детской площадки)	343 212,16
3	Закупка откидных пандусов		300 000

4	Закупка подарочных наборов для ветеранов ВОВ		300 000
5	Приобретение и установка стационарной сцены на детском городке «Бригантина» в муниципальном округе Коптево		1 500 000
	ИТОГО		**2 514 082,55**

РЕШЕНИЕ

26.09.2018 № 10/1

О внесении изменений в решение Совета депутатов муниципального округа Коптево от 31.01.2018 № 1/9 «О проведении дополнительных мероприятий по социально – экономическому развитию района Коптево города Москвы в 2018 году»

В соответствии с частью 6 статьи 1 Закона города Москвы от 11 июля 2012 года № 39 «О наделении органов местного самоуправления муниципальных округов в городе Москве отдельными полномочиями города Москвы», и на основании обращения главы управы района Коптево города Москвы от 19.09.2018 г. № 9-7СЭР/8;

Совет депутатов муниципального округа решил:

1. Внести изменения в решение Совета депутатов муниципального округа Коптево от 31.01.2018 г. №1/9 «О проведении дополнительных мероприятий по социально – экономическому развитию района Коптево города Москвы в 2018 году», в связи с изменениями в стоимости работ, изложив приложение в новой редакции (приложение).
2. Главе управы обеспечить реализацию дополнительных мероприятий, указанных в пункте 1 настоящего решения.
3. Направить настоящее решение в Департамент территориальных органов исполнительной власти города Москвы, префектуру Северного административного округа города Москвы и управу района Коптево города Москвы.
4. Настоящее решение вступает в силу со дня его принятия.
5. Опубликовать настоящее решение в бюллетене «Московский муниципальный вестник» и разместить на официальном сайте муниципального округа Коптево.
6. Контроль за выполнением настоящего решения возложить на Главу муниципального округа Коптево Глаголеву О.Л.

Глава муниципального округа Коптево **О.Л. Глаголева**

Приложение
к решению Совета депутатов
муниципального округа Коптево
от 26.09.2018 № 10/1

№ п/п	Адрес объекта	Объем работ	Стоимость работ (руб.)
1	Черепановых пр., д. 74, кв. 91	Замена оконных и балконных блоков в квартире вдовы ветерана ВОВ.	70 870,39
2	пр. Черепановых 68	Установка пандуса на дворовой территории (подхода к детской площадки)	343 212,16
3	Закупка откидных пандусов		300 000
4	Закупка подарочных наборов для ветеранов ВОВ		300 000
5	Приобретение и установка стационарной сцены на детском городке «Бригантина» в муниципальном округе Коптево		1 000 000
	ИТОГО		**2 014 082,55**

РЕШЕНИЕ

26.09.2018 № 10/2

О согласовании места размещения ярмарки выходного дня на территории района Коптево в 2019 году

В соответствии с частью 5 статьи 1 Закона г. Москвы от 11 июля 2012 года № 39 «О наделении органов местного самоуправления муниципальных округов в городе Москве отдельными полномочиями города Москвы», Постановлением Правительства Москвы от 04.05.2011 г. № 172-ПП «Об утверждении Порядка организации ярмарок и продажи товаров (выполнения работ, оказания услуг) на них на территории города Москвы, на основании обращений префектуры САО г. Москвы от 25.09.2018 г. №6-7-035/8, № 6-7-036/8,

Совет депутатов решил:

1. Согласовать место размещения ярмарки выходного дня и план функционального зонирования на 2019 год на территории муниципального округа Коптево по адресу: г. Москва, ул. Приорова, вл.30, на 32 торговых места.
2. Признать утратившим силу решение Совета депутатов муниципального округа Коптево от 16.08.2017 г. № 11/2 «О согласовании мест размещения ярмарки выходного дня в 2018 году».
3. Направить настоящее решение в Департамент территориальных органов исполнительной власти города Москвы, префектуру Северного административного округа города Москвы, управу района Коптево города Москвы.
4. Опубликовать настоящее решение в бюллетене «Московский муниципальный вестник» и разместить на официальном сайте муниципального округа Коптево.
5. Контроль за выполнением настоящего решения возложить на Главу муниципального округа Коптево Глаголеву О.Л.

Глава муниципального
округа Коптево **О.Л. Глаголева**

РЕШЕНИЕ

26.09.2018 № 10/3

О внесении изменений в решение Совета депутатов муниципального округа Коптево от 12.09.2018 г. № 9/3 «О проведении дополнительных мероприятий по социально – экономическому развитию района Коптево города Москвы в 2018 году»

В соответствии с частью 6 статьи 1 Закона города Москвы от 11 июля 2012 года № 39 «О наделении органов местного самоуправления муниципальных округов в городе Москве отдельными полномочиями города Москвы», и на основании обращений главы управы района Коптево города Москвы от 21.09.2018 г. № 9-7-СЭР/8-1;

Совет депутатов муниципального округа решил:

1. Внести изменения в решение Совета депутатов муниципального округа Коптево от 12.09.2018 г. №9/3 «О проведении дополнительных мероприятий по социально – экономическому развитию района Коптево города Москвы в 2018 году», в связи с уточнением адресов домов в подъездах, которых будет производиться установка пластиковых окон, изложив приложение в новой редакции (приложение).
2. Главе управы обеспечить реализацию дополнительных мероприятий, указанных в пункте 1 настоящего решения.
3. Направить настоящее решение в Департамент территориальных органов исполнительной власти города Москвы, префектуру Северного административного округа города Москвы и управу района Коптево города Москвы.
4. Настоящее решение вступает в силу со дня его принятия.
5. Опубликовать настоящее решение в бюллетене «Московский муниципальный вестник» и разместить на официальном сайте муниципального округа Коптево.
6. Контроль за выполнением настоящего решения возложить на Главу муниципального округа Коптево Глаголеву О.Л.

Глава муниципального округа Коптево **О.Л. Глаголева**

Приложение
к решению Совета депутатов
муниципального округа Коптево
от 26.09.2018 г. № 10/3

Перечень дополнительных мероприятий по социально экономическому развитию района Коптево города Москвы в 2018 году.

№ п/п	Адрес объекта	Объем работ	Стоимость работ, рубли
1.	Большая Академическая ул., д. 37, к. 2, Бульвар Матроса Железняка, д. 9А, Черепановых пр-д., д. 72, корп. 1.	Установка пластиковых окон в подъездах	2 900 000,00
2.	Ул. Космонавта Волкова, д. 29, к. 1, кв. 262	Разработка ТЗК и ПСД обследование несущих конструкций лоджии квартиры.	200 000,00
	ИТОГО		**3 100 000,00**

РЕШЕНИЕ

26.09.2018 г. № 10/4

О внесении изменений в решение Совета депутатов муниципального округа Коптево от 12.09.2018 г. № 9/4 «О согласовании направления средств стимулирования управы района Коптево на проведение мероприятий по благоустройству в районе Коптево в 2018 году»

В соответствии постановлением Правительства г. Москвы от 26 декабря 2012 года №849-ПП «О стимулировании управ районов города Москвы», и на основании обращения главы управы района Коптево города Москвы от 21.09.2018 г. №9-7-СУР/8-1,

Совет депутатов муниципального округа решил:

1. Внести изменения в решение Совета депутатов муниципального округа Коптево от 12.09.2018 г. № 9/4 «О согласовании направления средств стимулирования управы района Коптево на проведение мероприятий по благоустройству в районе Коптево в 2018 году», в связи с уточнением стоимости закупаемых материалов, изложив приложение в новой редакции (приложение).
2. Направить настоящее решение в Департамент территориальных органов исполнительной власти города Москвы, префектуру Северного административного округа города Москвы и управу района Коптево города Москвы.
3. Настоящее решение вступает в силу со дня его принятия.
4. Опубликовать настоящее решение в бюллетене «Московский муниципальный вестник» и разместить на официальном сайте муниципального округа Коптево.
5. Контроль за выполнением настоящего решения возложить на главу муниципального округа Коптево Глаголеву О.Л.

Глава муниципального округа **О.Л. Глаголева**

Приложение
к решению Совета депутатов
муниципального округа Коптево
от 26.09.2018 г. № 10/4

№ п/п	Объем работ	Стоимость работ, руб.
1.	Приобретение аварийного запаса малых архитектурных форм	1 496 020,00
2.	Закупка малых архитектурных форм для благоустройства территории района Коптево	1 496 914,00
3.	Закупка антипарковочных столбов (300 шт.)	300 000,00
4.	Закупка антипарковочных полусфер (250 шт.)	300 000,00
5.	Поставка и установка малых архитектурных форм на дворовых территориях района Коптево	764 400,00
	ИТОГО	**4 357 334,00**

РЕШЕНИЕ

26.09.2018 № 10/6

О проведении дополнительных мероприятий
по социально – экономическому развитию
района Коптево города Москвы в 2018 году

В соответствии с частью 6 статьи 1 Закона города Москвы от 11 июля 2012 года № 39 «О наделении органов местного самоуправления муниципальных округов в городе Москве отдельными полномочиями города Москвы», и на основании обращения главы управы района Коптево города Москвы от 22.09.2018 г. №9-7-СЭР/8-2;

Совет депутатов муниципального округа решил:

1. Провести дополнительные мероприятия по социально экономическому развитию района Коптево города Москвы в 2018 году, согласно приложения.
2. Главе управы обеспечить реализацию дополнительных мероприятий, указанных в пункте 1 настоящего решения.
3. Направить настоящее решение в Департамент территориальных органов исполнительной власти города Москвы, префектуру Северного административного округа города Москвы и управу района Коптево города Москвы.
4. Настоящее решение вступает в силу со дня его принятия.
5. Опубликовать настоящее решение в бюллетене «Московский муниципальный вестник» и разместить на официальном сайте муниципального округа Коптево.
6. Контроль за выполнением настоящего решения возложить на Главу муниципального округа Коптево Глаголеву О.Л.

Глава муниципального
округа Коптево **О.Л. Глаголева**

Приложение
к решению Совета депутатов
муниципального округа Коптево
от 26.09.2018 г. № 10/6

Перечень дополнительных мероприятий по социально экономическому развитию района Коптево города Москвы в 2018 году.

№ п/п	Адрес объекта	Объем работ	Стоимость работ, рубли
1.	З. и А. Космодемьянских, д. 31, корп.1.	Приобретение искусственной новогодней ели для досуговой и социально-воспитательной работы с населением по месту жительства	108 000,00
	ИТОГО		**108 000,00**

РЕШЕНИЕ

26.09.2018 г. № 10/7

О согласовании проекта изменения Схемы размещения нестационарных торговых объектов на территории района Коптево

В соответствии с частью 5, статьи 1 Закона г. Москвы от 11 июля 2012 года № 39 «О наделении органов местного самоуправления муниципальных округов в городе Москве отдельными полномочиями города Москвы», на основании обращений Департамента средств массовой информации и рекламы города Москвы от 10.09.2018 г. №02-25-1026/18,

Совет депутатов решил:

1. Согласовать проект изменения Схемы нестационарных торговых объектов со специализацией «Печать» на территории района Коптево в части включения в схему объекта по адресу: г. Москва, Коптевский б-р, вл. 18, площадью 9 кв.м., со специализацией «Печать», периодом размещения с 1 января по 31 декабря.
2. Направить настоящее решение в Департамент средств массовой информации и рекламы города Москвы, Департамент территориальных органов исполнительной власти города Москвы, префектуру САО г. Москвы, управу района Коптево г. Москвы.
3. Настоящее решение вступает в силу со дня его принятия.
4. Опубликовать настоящее решение в бюллетене «Московский муниципальный вестник», газете «Коптево сегодня» и разместить на официальном сайте муниципального округа Коптево.
5. Контроль за выполнением настоящего решение возложить на главу муниципального округа Коптево в городе Москве Глаголеву О.Л.

Глава муниципального округа
Коптево в городе Москве **О.Л. Глаголева**

МУНИЦИПАЛЬНЫЙ ОКРУГ САВЕЛОВСКИЙ В ГОРОДЕ МОСКВЕ

СОВЕТ ДЕПУТАТОВ

РЕШЕНИЕ

20 сентября 2018 года № 10/1

О поощрении депутатов Совета депутатов муниципального округа Савеловский в городе Москве за III квартал 2018 года

На основании частей 16 и 17 статьи 3 Закона города Москвы от 11 июля 2012 года № 39 «О наделении органов местного самоуправления муниципальных округов в городе Москве отдельными полномочиями города Москвы», Порядка поощрения депутатов Совета депутатов муниципального округа Савеловский, утвержденного решением Совета депутатов муниципального округа Савеловский от 28 мая 2015 года № 11/4 «Об утверждении Порядка поощрения депутатов Совета депутатов муниципального округа Савеловский в городе Москве»,

Совет депутатов муниципального округа Савеловский решил:

1. За активное участие в осуществлении отдельных полномочий города Москвы, переданных Законом города Москвы от 11 июля 2012 года №39 «О наделении органов местного самоуправления муниципальных округов в городе Москве отдельными полномочиями города Москвы», поощрить следующих депутатов Совета депутатов муниципального округа Савеловский в городе Москве:
   1. Аверьянова Виктора Васильевича - в размере 60000,00 руб.;
   2. Бадыгову Ольгу Николаевну - в размере 60000,00 руб.;
   3. Гулину Татьяну Павловну - в размере 60000,00 руб.;
   4. Ерошкину Людмилу Анатольевну - в размере 60000,00 руб.;
   5. Коновалова Юрия Федоровича - в размере 60000,00 руб.;
   6. Кочерыгину Людмилу Владимировну - в размере 60000,00 руб.;
   7. Лаврухина Станислава Борисовича - в размере 60000,00 руб.;
   8. Маслову Марину Сергеевну - в размере 60000,00 руб.;
   9. Оленева Антона Сергеевича - в размере 60000,00 руб.;
   10. Олешкевича Дениса Валерьевича - в размере 60000,00 руб.;
   11. Черных Татьяну Анатольевну - в размере 60000,00 руб.

2. Аппарату Совета депутатов муниципального округа Савеловский в городе Москве выплатить поощрение в соответствии с пунктом 1 настоящего решения.
3. Опубликовать настоящее решение в бюллетене «Московский муниципальный вестник» и разместить на официальном сайте муниципального округа Савеловский в городе Москве в информационно-телекоммуникационной сети «Интернет»: www.savelovskoe.ru.
4. Настоящее решение вступает в силу со дня его принятия.

5. Контроль за выполнением настоящего решения возложить на главу муниципального округа Савеловский в городе Москве В.В. Лядского.

Глава муниципального округа
Савеловский в городе Москве **В.В. Лядский**

РЕШЕНИЕ

27 сентября 2018 года № 11/1

О согласовании установки ограждающих устройств на придомовой территории в муниципальном округе Савеловский в городе Москве по адресу: г. Москва, ул. Бутырская, д. 65/68

В соответствии с пунктом 5 части 2 статьи 1 Закона города Москвы от 11 июля 2012 года № 39 «О наделении органов местного самоуправления муниципальных округов в городе Москве отдельными полномочиями города Москвы», руководствуясь постановлением Правительства Москвы от 2 июля 2013 года № 428-ПП «О порядке установки ограждений на придомовых территориях в городе Москве» и принимая во внимание обращение общего собрания собственников помещений в многоквартирном доме об установке ограждающих устройств от 12 сентября 2018 года б/н,

Совет депутатов муниципального округа Савеловский решил:

1. Согласовать установку ограждающих устройств на придомовой территории в муниципальном округе Савеловский в городе Москве по адресу: г. Москва, ул. Бутырская, д.65/68 (приложение).
2. Собственникам помещений многоквартирного дома при установке и последующей эксплуатации ограждающих устройств обязаны обеспечить:
2.1. Круглосуточный и беспрепятственный проезд на придомовую территорию пожарной техники, транспортных средств правоохранительных органов, скорой медицинской помощи, служб Министерства Российской Федерации по делам гражданской обороны, чрезвычайным ситуациям и ликвидации последствий стихийных бедствий, организаций газового хозяйства и коммунальных служб, а также транспортных средств ГБУ «Жилищник Савеловского района» города Москвы.
2.2. Проход пешеходов и (или) проезд транспортных средств на территорию общего пользования без ограничений, определяемый в соответствии с законодательством Российской Федерации о градостроительной деятельности.
3. Направить настоящее решение лицу, уполномоченному на представление интересов собственников помещений в многоквартирном доме по вопросам, связанным с установкой ограждающих устройств и их демонтажем, в управу Савеловского района города Москвы, префектуру Северного административного округа города Москвы и Департамент территориальных органов исполнительной власти города Москвы.
4. Опубликовать настоящее решение в бюллетене «Московский муниципальный вестник» и разместить на официальном сайте муниципального округа Савеловский в городе Москве в информационно-телекоммуникационной сети «Интернет»: www.savelovskoe.ru.
5. Настоящее решение вступает в силу со дня его принятия.
6. Контроль за выполнением настоящего решения возложить на главу муниципального округа Савеловский в городе Москве В.В. Лядского.

Глава муниципального округа
Савеловский в городе Москве **В.В. Лядский**

Приложение
к решению Совета депутатов
муниципального округа
Савеловский в городе Москве
от 27 сентября 2018 года № 11/1

Схема установки ограждающих устройств на придомовой территории в муниципальном округе Савеловский в городе Москве по адресу: г. Москва, ул. Бутырская, д. 65/68

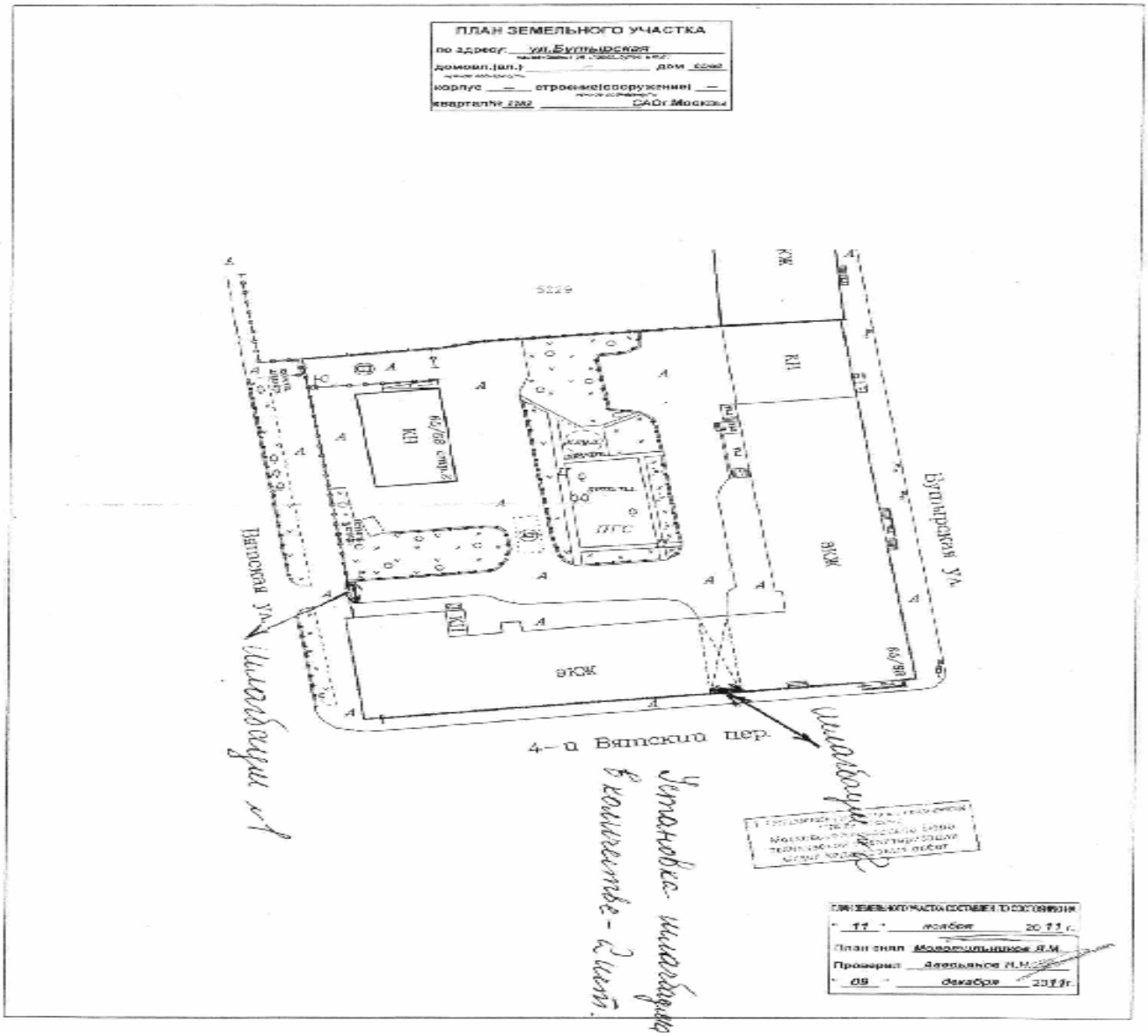

РЕШЕНИЕ

27 сентября 2018 года № 11/2

О согласовании ежеквартального сводного районного календарного плана по досуговой, социально-воспитательной, физкультурно-оздоровительной и спортивной работе с населением по месту жительства на IV квартал 2018 года

В соответствии с пунктом 3 части 7 статьи 1 Закона города Москвы от 11 июля 2012 года № 39 «О наделении органов местного самоуправления муниципальных округов в городе Москве отдельными полномочиями города Москвы», рассмотрев обращение управы Савеловского района города Москвы от 17 сентября 2018 года № 5,

Совет депутатов муниципального округа Савеловский решил:

1. Согласовать ежеквартальный сводный районный календарный план по досуговой, социально-воспитательной, физкультурно-оздоровительной и спортивной работе с населением по месту жительства на IV квартал 2018 года (приложение).
2. Направить настоящее решение в Департамент территориальных органов исполнительной власти города Москвы, префектуру Северного административного округа города Москвы и управу Савеловского района города Москвы.
3. Опубликовать настоящее решение в бюллетене «Московский муниципальный вестник» и разместить на официальном сайте муниципального округа Савеловский в городе Москве в информационно-телекоммуникационной сети «Интернет»: www.savelovskoe.ru.
4. Настоящее решение вступает в силу со дня его принятия.
5. Контроль за выполнением настоящего решения возложить на главу муниципального округа Савеловский в городе Москве В.В. Лядского.

Глава муниципального округа
Савеловский в городе Москве **В.В. Лядский**

Приложение
к решению Совета депутатов
муниципального округа Савеловский в городе Москве
от 27 сентября 2018 года № 11/2

Ежеквартальный сводный районный календарный план по досуговой, социально-воспитательной, физкультурно-оздоровительной и спортивной работе с населением по месту жительства на IV квартал 2018 года

№	Наименование мероприятия	Дата проведения	Место проведения	Ответственный (ФИО, телефон)
1	Концерт Хора солистов «Ренессанс», приуроченный ко Дню пожилого человека	Октябрь 2018	Олимпийский проспект дом 7, корп.2, Московский дом Ветеранов войн и вооруженных сил	Управа района 8(495)612-44-01, ГБУ «Гармония» 8(495)611-56-90
2	Районные соревнования по настольному теннису в рамках Спартакиады «Спорт для всех» (для жителей района от 18 до 60 лет)	Октябрь 2018	Спортивный зал ГБУ «Гармония», Юннатов ул., д. 17, корп. 2	Управа района 8(495)612-44-01, ГБУ «Гармония» 8(495)611-56-90
3	Районные соревнования спортивных семей. 4-й этап - «Водные старты» в рамках Спартакиады «Всей семьей за здоровьем!»	Октябрь 2018	Б.Академическая ул., д. 77а стр.3, ФОК «Академический»	Управа района 8(495)612-44-01, ГБУ «Гармония» 8(495)611-56-90
4	Районные соревнования по шашкам в дни осенних школьных каникул (для жителей района до 18 лет)	Октябрь 2018	Спортивный зал ГБУ «Гармония», Юннатов ул., д. 17, корп. 2	Управа района 8(495)612-44-01, ГБУ «Гармония» 8(495)611-56-90
5	Районные соревнования по плаванию, приуроченные к Международному Дню инвалида	Октябрь 2018	Б.Академическая ул., д. 77а стр.3, ФОК «Академический»	Управа района 8(495)612-44-01, ГБУ «Гармония» 8(495)611-56-90
6	День памяти жертв незаконных политических репрессий	30 октября 2018	По назначению	Управа района 8(495)612-44-01
7	Концерт АРТ-Студии в рамках декады инвалидов	Ноябрь 2018	Полтавская ул., д.18 ГБУ «Гармония»	Управа района 8(495)612-44-01, ГБУ «Гармония» 8(495)611-56-90
8	День народного единства	Ноябрь 2018	По назначению	Управа района 8(495)612-44-01
9	Районные соревнования по настольному теннису в рамках Спартакиады «Московский двор-спортивный двор» (для жителей района до 18 лет)	Ноябрь 2018	Спортивный зал ГБУ «Гармония», Юннатов ул., д. 17, корп. 2	Управа района 8(495)612-44-01, ГБУ «Гармония» 8(495)611-56-90
10	Районные соревнования по дартс в рамках Спартакиады «Московский двор-спортивный двор» (для жителей района до 18 лет)	Ноябрь 2018	Спортивный зал ГБУ «Гармония», Юннатов ул., д. 17, корп. 2	Управа района 8(495)612-44-01, ГБУ «Гармония» 8(495)611-56-90
11	Районные соревнования по дартс в рамках Спартакиады «Спорт для всех» (для жителей района от 18 до 60 лет)	Ноябрь 2018	Спортивный зал ГБУ «Гармония», Юннатов ул., д. 17, корп. 2	Управа района 8(495)612-44-01, ГБУ «Гармония» 8(495)611-56-90
12	День матери	Ноябрь 2018	По назначению	Управа района 8(495)612-44-01
13	Битва под Москвой	Декабрь 2018	По назначению	Управа района 8(495)612-44-01

14	Рождественский концерт для жителей района, приуроченный к празднованию Нового года и Рождества Христова	Декабрь 2018	Полтавская ул., д.18 ГБУ «Гармония»	Управа района 8(495)612-44-01, ГБУ «Гармония» 8(495)611-56-90
15	Концерт фортепианной и гитарной музыки воспитанников ГБУ «Гармония»	Декабрь 2018	Полтавская ул., д.18 ГБУ «Гармония»	Управа района 8(495)612-44-01, ГБУ «Гармония» 8(495)611-56-90
16	Выставка детских работ, прикрученная к празднованию Нового 2019 года	Декабрь 2018	Полтавская ул., д.18 ГБУ «Гармония»	Управа района 8(495)612-44-01, ГБУ «Гармония» 8(495)611-56-90
17	Районные соревнования по мини - футболу в рамках Спартакиады «Московский двор-спортивный двор» (для жителей района до 18 лет)	Декабрь 2018	По назначению	Управа района 8(495)612-44-01, ГБУ «Гармония» 8(495)611-56-90
18	Районные соревнования по футболу на снегу, приуроченные к празднованию Нового 2019 года (для жителей района всех возрастных категорий)	Декабрь 2018	По назначению	Управа района 8(495)612-44-01, ГБУ «Гармония» 8(495)611-56-90
19	Елка Главы управы	Декабрь 2018	По назначению	Управа района 8(495)612-44-01

РЕШЕНИЕ

27 сентября 2018 года № 11/3

О согласовании проекта изменения схемы размещения нестационарных торговых объектов на территории Савеловского района города Москвы

В соответствии с пунктом 1 части 5 статьи 1 Закона города Москвы от 11 июля 2012 года № 39 «О наделении органов местного самоуправления муниципальных округов в городе Москве отдельными полномочиями города Москвы», постановлением Правительства Москвы от 03 февраля 2011 года № 26-ПП «О размещении нестационарных торговых объектов, расположенных в городе Москве на земельных участках, в зданиях, строениях и сооружениях, находящихся в государственной собственности», рассмотрев обращение Департамента средств массовой информации и рекламы города Москвы от 10 сентября 2018 года № 02-25-1054/18,

Совет депутатов муниципального округа Савеловский решил:

1. Согласовать проект изменения схемы размещения нестационарных торговых объектов на территории Савеловского района со специализацией «Печать», в части исключения нестационарного торгового объекта по адресу: г.Москва, Петровско – Разумовский пр-д, д. 25А (приложение).
2. Направить настоящее решение в Департамент средств массовой информации и рекламы города Москвы, префектуру Северного административного округа города Москвы и управу Савеловского района города Москвы.
3. Опубликовать настоящее решение в бюллетене «Московский муниципальный вестник» и разместить на официальном сайте муниципального округа Савеловский в городе Москве в информационно-телекоммуникационной сети «Интернет»: www.savelovskoe.ru.
4. Настоящее решение вступает в силу со дня его принятия.
5. Контроль за исполнением настоящего решения возложить на главу муниципального округа Савеловский в городе Москве В.В. Лядского.

Глава муниципального округа
Савеловский в городе Москве **В.В. Лядский**

Приложение
к решению Совета депутатов
муниципального округа
Савеловский в городе Москве
от 27 сентября 2018 года № 11/3

Проект изменения схемы размещения нестационарных торговых объектов на территории Савеловского района города Москвы в части включения нестационарных торговых объектов со специализацией «Печать»

№	Район	Адрес размещения	Вид объекта	Площадь (кв.м.)	Специа лизация	Период размещения	Корректировка Схемы
1.	Савеловский	Петровско – Разумовски пр-д, д.25А	Киоск	9	Печать	с 1 января по 31 декабря	Исключение из Схемы несоответствие требованиям к размещению, установленных ППМ от 03.02.2011г. №26-ПП (пп. 3 п.8 прил.1)

РЕШЕНИЕ

27 сентября 2018 года № 11/4

О согласовании схемы размещения ярмарки выходного дня на территории муниципального округа Савеловский в городе Москве на 2019 год

В соответствии с частью 5 статьи 1 Закона города Москвы от 11 июля 2012 года № 39 «О наделении органов местного самоуправления муниципальных округов в городе Москве отдельными полномочиями города Москвы», постановлением Правительства Москвы от 4 мая 2011 года № 172-ПП «Об утверждении Порядка организации ярмарок и продажи товаров (выполнения работ, оказания услуг) на них на территории города Москвы», рассмотрев обращение префектуры Северного административного округа города Москвы от 19 сентября 2018 года № 6-7-12090/8,

Совет депутатов муниципального округа Савеловский решил:

1. Согласовать схему размещения ярмарки выходного дня на территории муниципального округа Савеловский в городе Москве на 2019 год по адресу: г. Москва, Старый Петровско – Разумовский пр-д, д. 1/23, при условии недопущения увеличения количества торговых мест и соблюдения правил благоустройства и эксплуатации территории ярмарки (приложение).
2. Направить настоящее решение в Департамент территориальных органов исполнительной власти города Москвы, префектуру Северного административного округа города Москвы и управу Савеловского района города Москвы.
3. Опубликовать настоящее решение в бюллетене «Московский муниципальный вестник» и разместить на официальном сайте муниципального округа Савеловский в городе Москве в информационно-телекоммуникационной сети «Интернет»: www.savelovskoe.ru.
4. Настоящее решение вступает в силу со дня его принятия.

5. Контроль за выполнением настоящего решения возложить на главу муниципального округа Савеловский в городе Москве В.В. Лядского.

Глава муниципального округа
Савеловский в городе Москве **В.В. Лядский**

Приложение
к решению Совета депутатов
муниципального округа
Савеловский в городе Москве
от 27 сентября 2018 года № 11/4

Схема
зонирования территории ямарки «выходного дня» по адресу:
Старый Петровско-Разумовский проезд, д. 1/23
28 торговых мест

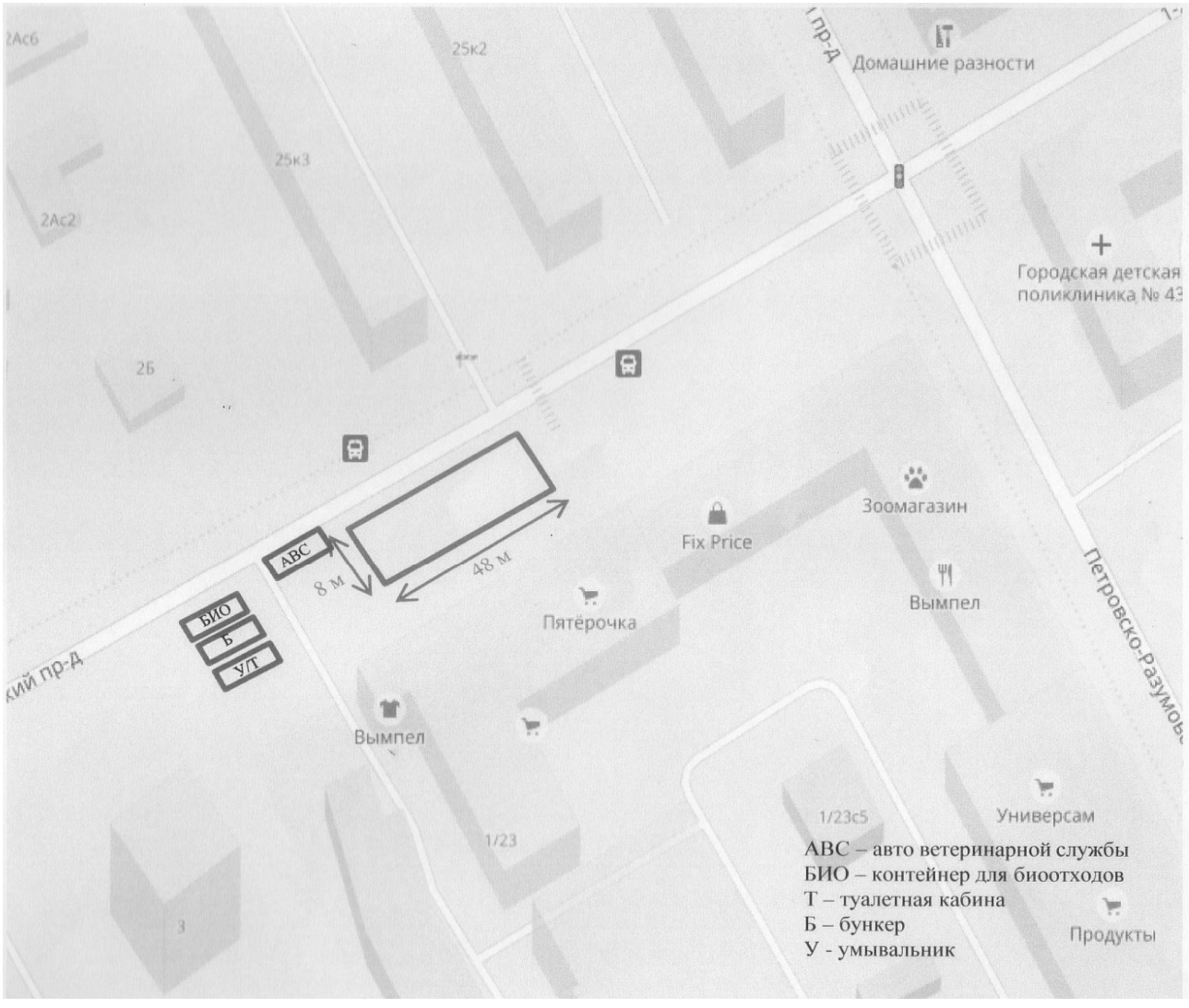

РЕШЕНИЕ

27 сентября 2018 года № 11/5

Об утверждении плана работы Совета депутатов муниципального округа Савеловский в городе Москве на IV квартал 2018 года

В соответствии с частью 4 статьи 12 Закона города Москвы от 06 ноября 2002 года № 56 «Об организации местного самоуправления в городе Москве», на основании статьи 6 Устава муниципального округа Савеловский в городе Москве,

Совет депутатов муниципального округа Савеловский решил:

1. Утвердить план работы Совета депутатов муниципального округа Савеловский в городе Москве на IV квартал 2018 года с учетом внесенных депутатами Совета депутатов предложений согласно приложению к настоящему решению.
2. Опубликовать настоящее решение в бюллетене «Московский муниципальный вестник» и разместить на официальном сайте муниципального округа Савеловский в городе Москве в информационно-телекоммуникационной сети «Интернет»: www.savelovskoe.ru.
3. Настоящее решение вступает в силу со дня его принятия.
4. Контроль за выполнением настоящего решения возложить на главу муниципального округа Савеловский в городе Москве В.В. Лядского.

Глава муниципального округа
Савеловский в городе Москве **В.В. Лядский**

Приложение
к решению Совета депутатов
муниципального округа
Савеловский в городе Москве
от 27 сентября 2018 года № 11/5

План работы
Совета депутатов муниципального округа Савеловский в городе Москве
на IV квартал 2018 года

№ п/п	*Время проведения*	*Наименование повестки Совета депутатов*	*Ответственные депутаты Совета депутатов*	*Место проведения*
1.	**25 октября 2018 года**	**1.** О внешнем муниципальном финансовом контроле в муниципальном округе Савеловский в городе Москве за 2018 год.	***В.В. Лядский, В.В. Аверьянов***	**Аппарат СД МО Савеловский в городе Москве**
2.	**15 ноября 2018 года**	**1.** Об утверждении местных праздников муниципального округа Савеловский в городе Москве на 2019 год. **2.** О проекте решения Совета депутатов муниципального округа Савеловский в городе Москве «О бюджете муниципального округа Савеловский в городе Москве на 2019 год».	***В.В. Лядский, Л.А. Ерошкина*** ***В.В. Лядский, В.В. Аверьянов***	**Аппарат СД МО Савеловский в городе Москве**
3.	**20 декабря 2018 года**	**1.** О результатах проведения публичных слушаний по проекту решения Совета депутатов муниципального округа Савеловский в городе Москве «О бюджете муниципального округа Савеловский в городе Москве на 2019 год». **2.** О бюджете муниципального округа Савеловский в городе Москве на 2019 год. **3.** О поощрении депутатов Совета депутатов муниципального округа Савеловский в городе Москве за IV квартал 2018 года. **4.** О согласовании ежеквартального сводного районного календарного плана по досуговой, социально-воспитательной, физкультурно-оздоровительной и спортивной работе с населением по месту жительства на I квартал 2019 года. **5.** Об утверждении плана работы Совета депутатов муниципального округа Савеловский в городе Москве на I квартал 2019 года. **6.** О назначении даты заслушивания отчета главы управы о результатах деятельности управы Савеловского района города Москвы за 2018 год. **7.** О назначении даты заслушивания информации руководителей государственных учреждений Савеловского района города Москвы о работе за 2018 год. **8.** Об утверждении графика приема населения депутатами Совета депутатов муниципального округа Савеловский в городе Москве на 2019 год.	***В.В. Лядский, Председатели Комиссий Совета депутатов*** ***В.В. Лядский, В.В. Аверьянов*** ***В.В. Лядский, В.В. Аверьянов*** ***В.В. Лядский, Л.А. Ерошкина*** ***В.В. Лядский, Председатели Комиссий Совета депутатов*** ***В.В. Лядский, Председатели Комиссий Совета депутатов*** ***В.В. Лядский, Председатели Комиссий Совета депутатов*** ***В.В. Лядский, Председатели Комиссий Совета депутатов***	**Аппарат СД МО Савеловский в городе Москве**

Глава муниципального округа **В.В. Лядский**

РЕШЕНИЕ

27 сентября 2018 года № 11/6

О направлении экономии средств, образовавшейся по результатам торгов, на проведение дополнительных мероприятий по социально - экономическому развитию Савеловского района города Москвы в 2018 году

В соответствии с частью 6 статьи 1 Закона города Москвы от 11 июля 2012 года №39 «О наделении органов местного самоуправления муниципальных округов в городе Москве отдельными полномочиями города Москвы», руководствуясь постановлением Правительства Москвы от 13 сентября 2012 года №484-ПП «О дополнительных мероприятиях по социально – экономическому развитию районов города Москвы» и принимая во внимание обращение главы управы Савеловского района города Москвы Е.Д. Щербачева от 24 сентября 2018 года №6,

Совет депутатов муниципального округа Савеловский в городе Москве решил:

1. Согласовать направление экономии средств, образовавшейся по результатам торгов, на проведение дополнительных мероприятий по социально – экономическому развитию Савеловского района города Москвы в 2018 году, согласно приложению к настоящему решению.
2. Главе управы Савеловского района города Москвы обеспечить реализацию дополнительных мероприятий по социально – экономическому развитию Савеловского района на 2018 год согласно приложению к настоящему решению.
3. Направить настоящее решение в управу Савеловского района города Москвы, в префектуру Северного административного округа города Москвы и Департамент территориальных органов исполнительной власти города Москвы.
4. Настоящее решение вступает в силу со дня его принятия.
5. Опубликовать настоящее решение в бюллетене «Московский муниципальный вестник» и разместить на официальном сайте муниципального округа Савеловский в городе Москве в информационно – телекоммуникационной сети «Интеренет»: www.savelovskoe.ru.
6. Контроль за выполнением настоящего решения возложить на главу муниципального округа Савеловский в городе Москве В.В. Лядского.

Глава муниципального округа Савеловский в городе Москве **В.В. Лядский**

Приложение
к решению Совета депутатов
муниципального округа
Савеловский в городе Москве
от 27 сентября 2018 года № 11/6

Адресный перечень дополнительных мероприятий по социально-экономическому развитию Савеловского района города Москвы в 2018 году

№п/п	Адрес	Мероприятия	Сумма в руб.
1	1я Хуторская ул., д.8, корп.1	Разработка технического заключения проектно – сметной документации на восстановление балконных плит	200 000,00
2	По заявкам	Проведение досуговых и социально значимых мероприятий с населением	341 675,00

ИТОГО 541 675,00

МУНИЦИПАЛЬНЫЙ ОКРУГ ХОВРИНО В ГОРОДЕ МОСКВЕ

РЕЗУЛЬТАТЫ ПУБЛИЧНЫХ СЛУШАНИЙ

по проекту решения Совета депутатов муниципального округа Ховрино «Об утверждении отчета об исполнении бюджета муниципального округа Ховрино за 2017 год»

Публичные слушания назначены решением Совета депутатов муниципального округа Ховрино от 30.05.2018 г. № 6.9 «О проекте решения Совета депутатов муниципального округа Ховрино «Об исполнении бюджета муниципального округа Ховрино за 2017 год».

Дата проведения: 10 июля 2018 года.
Время проведения: 16:00.
Место проведения: ул. Флотская, д. 1. малый зал.
Количество участников: 0
Количество поступивших предложений и замечаний жителей: 0

Результаты публичных слушаний подготовлены на основании протокола проведения публичных слушаний по проекту решения Совета депутатов муниципального округа Ховрино «Об утверждении отчета об исполнении бюджета муниципального округа Ховрино за 2017 год» от 10.07.2018 г.

В результате обсуждения проекта решения Совета депутатов муниципального округа Ховрино «Об утверждении отчета об исполнении бюджета муниципального округа Ховрино за 2017 год» были приняты следующие рекомендации:

1. Поддержать проект решения совета «Об утверждении отчета об исполнении бюджета муниципального округа Ховрино за 2017 год».
2. Направить результаты публичных слушаний и протокол публичных слушаний в Совет депутатов муниципального округа Ховрино.
3. Опубликовать результаты публичных слушаний в официальном средстве массовой информации муниципального округа Ховрино.

Руководитель рабочей группы **Т.О. Гумматова**

Секретарь рабочей группы **М.С. Сафаров**

СОВЕТ ДЕПУТАТОВ

РЕШЕНИЕ

26.09.2018 № 8.1

О согласовании адресного перечня посадки деревьев на объектах озеленения 3-й категории на участках, освободившихся в результате гибели деревьев и кустарников из-за аномальных погодных условий на территории района Ховрино города Москвы в осенний период 2018 года

В соответствии с пунктом 4 части 2 статьи 1 Закона города Москвы от 11 июля 2012 года № 39 «О наделении органов местного самоуправления муниципальных округов в городе Москве отдельными полномочиями города Москвы», постановлением Правительства Москвы от 24.09.2012 № 507-ПП «О порядке формирования, согласования и утверждения перечней работ по благоустройству дворовых территорий, парков, скверов, компенсационному озеленению на объектах озеленения 3-й категории, расположенных в зоне жилой застройки и капитальному ремонту многоквартирных домов», на основании обращения исполняющего обязанности главы управы района Ховрино города Москвы А.В. Ветохина от 23 июля 2018 года № 15-7-517/8,

Совет депутатов муниципального округа Ховрино
РЕШИЛ:

1. Согласовать адресный перечень посадки деревьев на объектах озеленения 3-й категории на участках, освободившихся в результате гибели деревьев и кустарников из-за аномальных погодных условий на территории района Ховрино города Москвы в осенний период 2018 года (приложение).
2. Направить настоящее решение в Департамент территориальных органов исполнительной власти города Москвы, префектуру Северного административного округа города Москвы и управу района Ховрино города Москвы в течение 3 дней со дня принятия.
3. Временно исполняющему полномочия главы администрации муниципального округа Ховрино Гумматовой Т.О. опубликовать настоящее решение в бюллетене «Московский муниципальный вестник» и разместить на официальном сайте органов местного самоуправления муниципального округа Ховрино в информационно-телекоммуникационной сети «Интернет» http://municipalhovrino.ru/.
4. Контроль за исполнением настоящего решения возложить на заместителя Председателя Совета депутатов муниципального округа Ховрино Н.В. Горбатых.

Заместитель Председателя Совета депутатов
муниципального округа Ховрино **Н.В. Горбатых**

Приложение
к решению Совета депутатов
муниципального округа Ховрино
от 26.09.2018 г. № 8.1

Адресный перечень посадки деревьев на объектах озеленения 3-й категории на территории района Ховрино города Москвы (осенний период 2018 года)

№	Адрес	Породы деревьев	Кол-во деревьев, шт.
	Район Ховрино		
1	ул. Клинская д. 17	Липа мелколистная	1
2	ул. Петрозаводская д. 34	Липа мелколистная	2
3	ул. Зеленоградская д. 35, корп. 4	Липа мелколистная	1
4	ул. Зеленоградская д.37	Липа мелколистная	1
5	ул. Зеленоградская д. 43	Липа мелколистная	1
6	ул. Зеленоградская д. 29	Липа мелколистная	1
7	ул. Петрозаводская д. 10	Липа мелколистная	2
8	ул. Фестивальная д. 59, корп. 4	Липа мелколистная	1
9	ул. Лавочкина д. 52	Липа мелколистная	2
10	ул. Флотская д. 13, корп. 1	Липа мелколистная	3
11	ул. Флотская д. 13, корп. 2	Липа мелколистная	2
12	ул. Фестивальная д. 53, корп.2	Липа мелколистная	1
13	ул. Ляпидевского д. 6, корп.2	Липа мелколистная	2
14	ул. Ляпидевского д. 8, корп.2	Липа мелколистная	1
15	ул. Петрозаводская д. 9, корп.2	Липа мелколистная	4
16	ул. Петрозаводская д. 15, корп.2	Липа мелколистная	4
17	ул. Петрозаводская д. 15, корп.4	Липа мелколистная	1
18	ул. Петрозаводская д. 30	Липа мелколистная	1
19	ул. Клинская д.11	Липа мелколистная	3
	ИТОГО	Липа мелколистная	**34**

РЕШЕНИЕ

26.09.2018 № 8.3

Об исполнении бюджета муниципального округа Ховрино за 2017 год

В соответствии со статьями 264.2, 264.4-264.6 Бюджетного кодекса Российской Федерации, статьей 9 Устава муниципального округа Ховрино, разделами 20-24 Положения о бюджетном процессе во внутригородском муниципальном образовании Ховрино в городе Москве, с учетом результатов публичных слушаний,

Совет депутатов муниципального округа Ховрино
РЕШИЛ:

1. Утвердить отчет об исполнении бюджета муниципального округа Ховрино за 2017 год по доходам в сумме 50 796,0 тыс. руб., по расходам в сумме 50 536,0 тыс. руб.
2. Утвердить исполнение бюджета муниципального округа Ховрино за 2017 год по следующим показателям:
1) доходы бюджета муниципального округа Ховрино по кодам классификации доходов бюджетов (приложение 1);
2) расходы бюджета муниципального округа Ховрино по разделам, подразделам, целевым статьям, видам расходов бюджетной классификации (приложение 2);
3) расходы бюджета муниципального округа Ховрино по ведомственной структуре расходов бюджетов (приложение 3);
3. Временно исполняющему полномочия главы администрации муниципального округа Ховрино опубликовать настоящее решение в бюллетене «Московский муниципальный вестник» и разместить на официальном сайте органов местного самоуправления муниципального округа Ховрино в информационно-телекоммуникационной сети «Интернет» http://municipalhovrino.ru/.
4. Настоящее решение вступает в силу со дня его официального опубликования.
5. Контроль за исполнением настоящего решения возложить на заместителя Председателя Совета депутатов муниципального округа Ховрино Н.В. Горбатых.

Заместитель Председателя Совета депутатов муниципального округа Ховрино **Н.В. Горбатых**

Приложение 1
к решению Совета депутатов
муниципального округа Ховрино
от 26.09.2018 г. № 8.3

Исполнение доходов бюджета муниципального округа Ховрино за 2017 год по кодам классификации доходов бюджета

Наименование показателя	Код строки	Код дохода по бюджетной классификации			Утвержденные бюджетные назначения	Исполнено
1	2	3			4	5
Доходы бюджета - всего	01	000	85000000000000	000	55 107,8	50 796,0
Налог на доходы физических лиц с доходов, источником которых является налоговый агент, за исключением доходов, в отношении которых исчисление и уплата налога осуществляется в соответствии со статьями 227,227 [1] и 228 Налогового кодекса Российской Федерации	010	182	10102010010000	110	16 946,7	16 575,0
Налог на доходы физических лиц с доходов, источником которых является налоговый агент, за исключением доходов, в отношении которых исчисление и уплата налога осуществляются в соответствии со статьями 227, 2271 и 228 Налогового кодекса Российской Федерации (сумма платежа (перерасчеты, недоимка и задолженность по соответствующему платежу, в том числе по отмененному)	010	182	10102010011000	110		16 556,1
Налог на доходы физических лиц с доходов, источником которых является налоговый агент, за исключением доходов, в отношении которых исчисление и уплата налога осуществляются в соответствии со статьями 227, 2271 и 228 Налогового кодекса Российской Федерации (пени по соответствующему платежу)	010	182	10102010012100	110		11,5
Налог на доходы физических лиц с доходов, источником которых является налоговый агент, за исключением доходов, в отношении которых исчисление и уплата налога осуществляются в соответствии со статьями 227, 2271 и 228 Налогового кодекса Российской Федерации (суммы денежных взысканий (штрафов) по соответствующему платежу согласно законодательству Российской Федерации)	010	182	10102010013000	110		7,5
Прочие поступления	010	182	10102010014000	110		-0,1
Налог на доходы физических лиц, полученных от осуществления деятельности физическими лицами, зарегистрированными в качестве индивидуальных предпринимателей, нотариусов, занимающихся частной практикой, адвокатов, учредивших адвокатские кабинеты и других лиц, занимающихся частной практикой в соответствии со статьей 227 Налогового кодекса Российской Федерации.	010	182	10102020010000	110	50,0	58,5
Налог на доходы физических лиц с доходов, полученных от осуществления деятельности физическими лицами, зарегистрированными в качестве индивидуальных предпринимателей, нотариусов, занимающихся частной практикой, адвокатов, учредивших адвокатские кабинеты, и других лиц, занимающихся частной практикой в соответствии со статьей 227 Налогового кодекса Российской Федерации (сумма платежа (перерасчеты, недоимка и задолженность по соответствующему платежу, в том числе по отмененному)	010	182	10102020011000	110		57,0

Пени и проценты по соответствующему платежу Налог на доходы физических лиц с доходов, полученных от осуществления деятельности физическими лицами, зарегистрированными в качестве индивидуальных предпринимателей, нотариусов, занимающихся частной практикой, адвокатов, учредивших адвокатские кабинеты, и других лиц, занимающихся частной практикой в соответствии со статьей 227 Налогового кодекса Российской Федерации (пени по соответствующему платежу)	010	182	10102020012100	110		0,7
Налог на доходы физических лиц с доходов, полученных от осуществления деятельности физическими лицами, зарегистрированными в качестве индивидуальных предпринимателей, нотариусов, занимающихся частной практикой, адвокатов, учредивших адвокатские кабинеты, и других лиц, занимающихся частной практикой в соответствии со статьей 227 Налогового кодекса Российской Федерации (суммы денежных взысканий (штрафов) по соответствующему платежу согласно законодательству Российской Федерации)	010	182	10102020013000	110		0,6
Налог на доходы физических лиц с доходов, полученных от осуществления деятельности физическими лицами, зарегистрированными в качестве индивидуальных предпринимателей, нотариусов, занимающихся частной практикой, адвокатов, учредивших адвокатские кабинеты, и других лиц, занимающихся частной практикой в соответствии со статьей 227 Налогового кодекса Российской Федерации (прочие поступления)						0,2
Налог на доходы физических лиц с доходов, полученных физическими лицами в соответствии со статьей 228 Налогового кодекса Российской Федерации	010	182	10102030010000	110	250,0	883,9
Налог на доходы физических лиц с доходов, полученных физическими лицами в соответствии со статьей 228 Налогового кодекса Российской Федерации (сумма платежа (перерасчеты, недоимка и задолженность по соответствующему платежу, в том числе по отмененному)	010	182	10102030011000	110		880,0
Налог на доходы физических лиц с доходов, полученных физическими лицами в соответствии со статьей 228 Налогового кодекса Российской Федерации (пени по соответствующему платежу)	010	182	10102030012100	110		1,4
Налог на доходы физических лиц с доходов, полученных физическими лицами в соответствии со статьей 228 Налогового кодекса Российской Федерации (суммы денежных взысканий (штрафов) по соответствующему платежу согласно законодательству Российской Федерации)	010	182	10102030013000	110		2,5
Прочие поступления от денежных взысканий (штрафов) и иных сумм в возмещение ущерба, зачисляемые в бюджеты внутригородских муниципальных образований городов федерального значения Москвы и Санкт-Петербурга	010	900	11690030030000	140		65,4
Невыясненные поступления, зачисляемые в бюджеты внутригородских муниципальных образований городов федерального значения	010	900	1 17 01030 03 0000	180		2,0
Дотации бюджетам внутригородских муниципальных образований городов федерального значения на поддержку мер по обеспечению сбалансированности бюджетов	010	900	2 02 15002 03 0000	151	4 362,6	4 362,6
Субвенция для осуществления передаваемых полномочий города Москвы по образованию и организации деятельности районных комиссий по делам несовершеннолетних и защите их прав	010	900	20203024030001	15	3 517,3	3 517,3
Субвенция для осуществления передаваемых полномочий города Москвы на содержание муниципальных служащих, осуществляющих организацию досуговой, социально - воспитательной, физкультурно-оздоровительной и спортивной работы с населением по месту жительства	10	900	20203024030002	151	4 452,4	4 452,4
Субвенция для осуществления передаваемых полномочий города Москвы на организацию опеки, попечительства и патронажа	010	900	20203024030003	151	8 377,9	8 377,9

Субвенция для осуществления передаваемых полномочий города Москвы по организации досуговой и социально-воспитательной работы с населением по месту жительства	010	900	20203024030004	151	8 330,9	8 330,9
Субвенция для осуществления передаваемых полномочий города Москвы на организацию физкультурно-оздоровительной и спорт вной работы с населением по месту жительства	010	900	20203024030005	151	6 180,0	6 180,0
Прочие межбюджетные трансферты, передаваемые бюджетам внутригородских муниципальных образований городов федерального значения Москвы и Санкт-Петербурга	010	900	20204999030000	151	2 640,0	2 640,0
Доходы бюджетов внутригородских муниципальных образований городов федерального значения от возврата остатков субсидий, субвенций и иных межбюджетных трансфертов, имеющих целевое назначение, прошлых лет из бюджетов бюджетной системы Российской Федерации	010	900	2 18 60010 03 0000	151		2,6
Прочие безвозмездные поступления в бюджеты внутригородских муниципальных образований городов федерального значения	010	900	2 07 03020 03 0000	180		2,6
Возврат остатков субсидий, субвенций и иных межбюджетных трансфертов, имеющих целевое назначение, прошлых лет из бюджетов внутригородских муниципальных образований городов федерального значения Москвы и Санкт-Петербурга	010	900	21903000030000	151		-4 655,2

Приложение № 2
к решению Совета депутатов
муниципального округа Ховрино
От 26.09.2018 г. № 8.3

Исполнение расходов бюджета муниципального округа Ховрино за 2017 год по разделам, подразделам, целевым статьям, видам расходов бюджетной классификации

(тыс. руб.)

Наименование	Раздел подраз-дел	Целевая статья	Вид расхо-дов	Утвержденные бюджетные назначения	Испол-нено
Общегосударственные вопросы	**01 00**			**35 736,5**	**33 262,0**
Функционирование высшего должностного лица субъекта Российской Федерации и муниципального образования	**01 02**			**2 568,6**	**2 349,0**
Непрограммные мероприятия по руководству и управлению в сфере установленных функций органов государственной власти города Москвы		3100000000		2 475,4	2 265,5
Исполнительные органы местного самоуправления		31А0000000		2 475,4	2 265,5
Глава муниципального округа		31А0100100		2 475,4	2 265,5
Прочие расходы в сфере здравоохранения		35Г0101100		93,2	83,5
Функционирование законодательных (представительных) органов государственной власти и представительных органов муниципальных образований	**01 03**			**2 858,4**	**2 767,8**
Непрограммные мероприятия по руководству и управлению в сфере установленных функций органов государственной власти города Москвы		3100000000		218,4	127,8
Представительные органы местного самоуправления		31А0000000		218,4	127,8
Депутаты Совета депутатов муниципального округа		31А0100200		218,4	127,8
Предоставление субсидий бюджетам внутригородских муниципальных образований		**33А0400000**		2 640,0	2 640,0

Субсидии бюджетам внутригородских муниципальных образований в целях компенсации рисков, связанных с выпадающими доходами местных бюджетов в 2014 году и осуществлением отдельных расходных обязательств		33А0400100		2 640,0	2 640,0
Функционирование Правительства Российской Федерации, высших исполнительных органов государственной власти субъектов Российской Федерации, местных администраций	**01 04**			**27 043,4**	**24 929,1**
Непрограммные мероприятия по руководству и управлению в сфере установленных функций органов государственной власти города Москвы		**3100000000**		**9 306,6**	**8 298,5**
Исполнительные органы местного самоуправления		31Б0000000		9 306,6	8 298,5
глава администрации		31Б0100100		1 456,7	1 453,9
Обеспечение деятельности администраций внутригородских муниципальных образований в части содержания муниципальных служащих для решения вопросов местного значения		31Б0100500		7 850,4	6 844,6
Финансовое обеспечение переданных внутригородским муниципальным образованиям полномочий по содержанию муниципальных служащих, осуществляющих организацию деятельности районных комиссий по делам несовершеннолетних и защите их прав		**33А0100100**		**3 517,0**	**3 491,0**
за счет субвенции из бюджета города Москвы		33А0100100		3 517,0	3 491,0
Финансовое обеспечение переданных внутригородским муниципальным образованиям полномочий по содержанию муниципальных служащих, осуществляющих организацию досуговой, социально-воспитательной, физкультурно-оздоровительной и спортивной работы с населением по месту жительства		**33А0100200**		**4 452,4**	**4 362,5**
за счет субвенции из бюджета города Москвы		33А0100200		4 452,4	4 362,5
Финансовое обеспечение переданных внутригородским муниципальным образованиям полномочий по содержанию муниципальных служащих, осуществляющих организацию опеки, попечительства и патронажа		**33А0100400**		**8 377,9**	**7 873,7**
за счет субвенции из бюджета города Москвы		33А0100400		8 377,9	7 873,7
Прочие расходы в сфере здравоохранения		**35Г0101100**		**1 389,2**	**903,5**
Проведение выборов депутатов Совета депутатов муниципальных округов города Москвы	**01 07**				
Иные бюджетные ассигнования	01 07	35А0100000		**3 216,1**	**3 216,1**
Специальные расходы	01 07	35А0100100		3 216,1	3 216,1
Резервные фонды	**01 11**				
Резервный фонд, предусмотренный в бюджете муниципального округа	01 11	32А0100000		50,0	0,0
Резервный фонд, предусмотренный органами местного самоуправления	01 11	32А0100000		50,0	0,0
Культура и кинематография	**08 00**			**10 377,9**	**9 389,6**
Финансовое обеспечение переданных внутригородским муниципальным образованиям полномочий по организации досуговой и социально-воспитательной работы с населением по месту жительства	**08 04**	09Г0700100		8 330,9	8 073,4
Праздничные и социально значимые мероприятия для населения		35Е0100500		2 047,0	1 316,2
Иные межбюджетные трансферты	**10 00**			**1 703,4**	**1 151,0**
Пенсионное обеспечение	10 01	35П0101500		1 105,0	746,2
Социальные гарантии муниципальным служащим, вышедшим на пенсию	10 06	35П0101800		598,4	404,8
Физическая культура и спорт	**11 00**			**6 180,0**	**5 993,4**

Массовый спорт	**11 02**			**6 180,0**	**5 993,4**
Финансовое обеспечение переданных внутригородским муниципальным образованиям полномочий по организации физкультурно-оздоровительной и спортивной работы с населением по месту жительства		**10А0300000**		**6 180,0**	**5 993,4**
за счет субвенций из бюджета города Москвы		10А0300100		6 180,0	5 993,4
Средства массовой информации	**12 00**			**1 110,0**	**740,0**
Периодическая печать и издательства	12 02			1 000,0	630,0
Информирование жителей округа		35Е0100300		1 000,0	630,0
Другие вопросы в области массовой информации	12 04			110,0	110,0
Информирование населения		35Е0100300		110,0	110,0
ИТОГО РАСХОДОВ				**55 107,8**	**50 536,0**

Приложение 3
к решению Совета депутатов
муниципального округа Ховрино
от 26.09.2018 г. № 8.3

Ведомственная структура расходов бюджета муниципального округа Ховрино за 2017 год

Наименование кода классификации расходов бюджета	Код ведомства	Раздел	Подраздел	Целевая статья	Вид расходов	Сумма, тыс. руб.
администрация муниципального округа Ховрино	**900**					**50 536,0**
Общегосударственные вопросы	**900**	**01**	**00**			**33 262,0**
Функционирование высшего должностного лица субъекта Российской Федерации и муниципального образования	**900**	**01**	**02**			**2 349,0**
Непрограммные мероприятия по руководству и управлению в сфере установленных функций органов государственной власти города Москвы	900	01	02	3100000000		2 265,5
Исполнительные органы местного самоуправления	900	01	02	31А0000000		2 265,5
Глава муниципального округа	900	01	02	31А0100100		2 265,5
Прочие расходы в сфере здравоохранения	900	01	02	35Г0101100		**83,5**
Функционирование законодательных (представительных) органов государственной власти и представительных органов муниципальных образований	**900**	**01**	**03**			**2 767,8**
Непрограммные мероприятия по руководству и управлению в сфере установленных функций органов государственной власти города Москвы	900	01	03	3100000000		**127,8**
Представительные органы местного самоуправления	900	01	03	31А0100100		127,8
Депутаты Совета депутатов муниципального округа	900	01	03	31А0100200		127,8
Предоставление субсидий бюджетам внутригородских муниципальных образований				**33А0400000**		**2 640,0**
Субсидии бюджетам внутригородских муниципальных образований в целях компенсации рисков, связанных с выпадающими доходами местных бюджетов в 2014 году и осуществлением отдельных расходных обязательств				33А0400100		2 640,0
Функционирование Правительства Российской Федерации, высших исполнительных органов государственной власти субъектов Российской Федерации, местных администраций	**900**	**01**	**04**			**24 929,1**

Непрограммные мероприятия по руководству и управлению в сфере установленных функций органов государственной власти города Москвы	900	01	04	3100000000		**8 298,5**
Исполнительные органы местного самоуправления	900	01	04	31Б0000000		**8 298,5**
глава администрации	900	01	04	31Б0100100		1 453,9
Обеспечение деятельности администраций внутригородских муниципальных образований в части содержания муниципальных служащих для решения вопросов местного значения	900	01	04	31Б0100500		6 844,6
Финансовое обеспечение переданных внутригородским муниципальным образованиям полномочий по содержанию муниципальных служащих, осуществляющих организацию деятельности районных комиссий по делам несовершеннолетних и защите их прав	**900**	**01**	**04**	**33А0100100**		**3 491,0**
за счет субвенции из бюджета города Москвы	900	01	04	33А0100100		**3 491,0**
Финансовое обеспечение переданных внутригородским муниципальным образованиям полномочий по содержанию муниципальных служащих, осуществляющих организацию досуговой, социально-воспитательной, физкультурно-оздоровительной и спортивной работы с населением по месту жительства	900	01	04	33А0100200		**4 362,5**
за счет субвенции из бюджета города Москвы	900	01	04	33А0100200		**4 362,5**
Финансовое обеспечение переданных внутригородским муниципальным образованиям полномочий по содержанию муниципальных служащих, осуществляющих организацию опеки, попечительства и патронажа	900	01	04	33А0100400		**7 873,7**
за счет субвенции из бюджета города Москвы	900	01	04	33А0100400		**7 873,7**
Прочие расходы в сфере здравоохранения	**900**	**01**	**04**	**35Г0101100**		**903,5**
Специальные расходы	**900**	**01**	**07**	35А0100100		**3 216,1**
Культура и кинематография	**900**	**08**	**00**			**9 389,6**
Финансовое обеспечение переданных внутригородским муниципальным образованиям полномочий по организации досуговой и социально-воспитательной работы с населением по месту жительства	900	08	04	09Г0700100		**8 073,4**
Праздничные и социально значимые мероприятия для населения	900	08	04	35Е0100500		**1 316,2**
Иные межбюджетные трансферты	**900**	**10**	**00**			**1 151,0**
Пенсионное обеспечение	900	10	01	35П0101500		746,2
Социальные гарантии муниципальным служащим, вышедшим на пенсию	900	10	06	35П0101800		404,8
Физическая культура и спорт	**900**	**11**	**00**			**5 993,4**
Физическая культура и спорт	**900**	**11**	**02**			**5 993,4**
Финансовое обеспечение переданных внутригородским муниципальным образованиям полномочий по организации физкультурно-оздоровительной и спортивной работы с населением по месту жительства	**900**	**11**	**02**	**10А0300000**		**5 993,4**
за счет субвенции из бюджета города Москвы	900	11	02	10А0300100		5 993,4
Средства массовой информации	**900**	**12**	**00**			**740,0**
Периодическая печать и издательства	900	12	02	35Е0100300		630,0
Информирование жителей округа	900	12	04	35Е0100300		110,0

РЕШЕНИЕ

26.09.2018 № 8.4

О внесении изменений в решение Совета депутатов муниципального округа Ховрино от 20.12.2017 № 13.3 «О бюджете муниципального округа Ховрино на 2018 год и плановый период 2019-2020 годов»

Руководствуясь Бюджетным кодексом Российской Федерации, Уставом муниципального округа Ховрино, Положением о бюджетном процессе во внутригородском муниципальном образовании Ховрино в городе Москве,

Совет депутатов муниципального округа Ховрино
РЕШИЛ:

1. Внести в решение Совета депутатов муниципального округа Ховрино от 20.12.2017 №13.3 «О бюджете муниципального округа Ховрино на 2018 и плановый период 2019 и 2020 годов» следующие изменения:

1.1. Увеличить доходы местного бюджета на 2018 год на 100,0 тыс. руб. по КБК 20249999030000151, расходы местного бюджета на 100,0 тыс. руб. по КБК 010333А0400100880 в целях повышения эффективности осуществления Советом депутатов муниципального округа Ховрино переданных полномочий города Москвы;

1.2. Изложить пункт 1.1 решения в следующей редакции:

«1.1. Утвердить основные характеристики бюджета муниципального округа Ховрино на 2018 год:

1.1.1. общий объем доходов в сумме 52 659,5 тысяч рублей;

1.1.2. общий объем расходов в сумме 52 659,5 тысяч рублей;

1.3. Изложить приложение 1 «Доходы бюджета муниципального округа Ховрино на 2018 год и плановый период 2019 и 2020 годов» в редакции согласно приложению 1 к настоящему решению;

1.4. Изложить приложение 4 «Ведомственная структура расходов бюджета муниципального округа Ховрино на 2018 год и плановый период 2019 и 2020 годов» в редакции согласно приложению 2 к настоящему решению;

1.5. Изложить приложение 5 «Расходы бюджета муниципального округа Ховрино по разделам, подразделам, целевым статьям и видам расходов бюджетной классификации на 2018 год и плановый период 2019 и 2020 годов» в редакции согласно приложению 3 к настоящему решению.

2. Временно исполняющему полномочия главы администрации муниципального округа Ховрино Гумматовой Т.О. опубликовать настоящее решение в бюллетене «Московский муниципальный вестник» и разместить на официальном сайте органов местного самоуправления муниципального округа Ховрино в информационно-телекоммуникационной сети «Интернет» http://municipalhovrino.ru.

3. Настоящее решение вступает в силу с момента его официального опубликования.

4. Контроль за исполнением настоящего решения возложить на заместителя Председателя Совета депутатов муниципального округа Ховрино Н.В. Горбатых.

Заместитель Председателя Совета депутатов муниципального округа Ховрино **Н.В. Горбатых**

Приложение 1
к решению Совета депутатов
муниципального округа Ховрино
От 26.09.2018 г. № 8.4

«Приложение 1
к решению Совета депутатов
муниципального округа Ховрино
от 20.12.2017 № 13.3»

Доходы бюджета муниципального округа Ховрино на 2018 год и плановый период 2019 - 2020 годов

тыс. руб.

Код бюджетной классификации	Наименование кода классификации доходов бюджета	2018	Плановый период	
			2019	2020
0001 00 00 000 00 0000 000	**НАЛОГОВЫЕ И НЕНАЛОГОВЫЕ ДОХОДЫ**	**17 565,8**	**17565,8**	**17565,8**
	из них			
0001 01 02 000 01 0000 110	Налог на доходы физических лиц	**17 565,8**	**17565,8**	**17565,8**
0002 00 00 000 00 0000 000	**БЕЗВОЗМЕЗДНЫЕ ПОСТУПЛЕНИЯ**	**35 093,7**	**33054,0**	**33737,2**
	из них			
000 2 02 30000 00 0000 151	**Субвенции бюджетам РФ и муниципальных образований**	**32 353,7**	**33054,0**	**33737,2**
	из них			
000 2 02 30024 03 0000 151	**Субвенции бюджетам внутригородских муниципальных образований городов федерального значения Москвы и Санкт-Петербурга на выполнение передаваемых полномочий субъектов РФ**	**32 353,7**	**33054,0**	**33737,2**
	из них			
000 2 02 30024 03 0001 151	Субвенции бюджетам внутригородских муниципальных образований городов федерального значения на выполнение передаваемых полномочий субъектов Российской Федерации (на содержание муниципальных служащих, осуществляющих организацию деятельности районных комиссий по делам несовершеннолетних и защите их прав)	3 685,8	3685,8	3685,8
000 2 02 30024 03 0002 151	Субвенции бюджетам внутригородских муниципальных образований городов федерального значения на выполнение передаваемых полномочий субъектов Российской Федерации (на содержание муниципальных служащих, осуществляющих организацию досуговой, социально-воспитательной, физкультурно-оздоровительной и спортивной работы с населением по месту жительства)	4 490,7	4490,7	4490,7

000 2 02 30024 03 0003 151	Субвенции бюджетам внутригородских муниципальных образований городов федерального значения на выполнение передаваемых полномочий субъектов Российской Федерации (на содержание муниципальных служащих, осуществляющих организацию опеки, попечительства и патронажа)	9 045,1	9045,1	9045,1
000 2 02 30024 03 0004 151	Субвенции бюджетам внутригородских муниципальных образований городов федерального значения на выполнение передаваемых полномочий субъектов Российской Федерации (на организацию досуговой и социально-воспитательной работы с населением по месту жительства)	8 607,4	8906,3	9196,7
000 2 02 30024 03 0005 151	Субвенции бюджетам внутригородских муниципальных образований городов федерального значения на выполнение передаваемых полномочий субъектов Российской Федерации (на организацию физкультурно-оздоровительной и спортивной работы с населением по месту жительства)	6 524,7	6926,1	7318,9
000 2 02 49999 03 0000 151	**Прочие межбюджетные трансферты, передаваемые бюджетам внутригородских муниципальных образований городов федерального значения**	**2 740,0**		
		52 659,5	**50619,8**	**51303,0**

Приложение 2
к решению Совета депутатов
муниципального округа Ховрино
От 26.09.2018 г. № 8.4

«Приложение 4
к решению Совета депутатов
муниципального округа Ховрино
от 20.12.2017 № 13.3»

Ведомственная структура расходов бюджета муниципального округа Ховрино

Наименование кода классификации расходов бюджета	Код ведомства	Раздел	Подраздел	Целевая статья	Вид расходов	Сумма, тыс. руб.		
						2018 год	2019 год	2020 год
администрация муниципального округа Ховрино	**900**					**52 659,5**	**50 619,8**	**51 303,0**
Общегосударственные вопросы	**900**	**01**	**00**			**32 337,76**	**30 011,2**	**30 011,2**
Функционирование высшего должностного лица субъекта Российской Федерации и муниципального образ вания	**900**	**01**	**02**			**1 635,2**	**1 635,2**	**1 635,2**
Непрограммные направления деятельности органов местного самоуправления по руководству и управлению в сфере установленных функций органов местного самоуправления города Москвы	**900**	**01**	**02**	**3100000000**		1 542,0	1 542,0	1 542,0

Представительные органы местного самоуправления	900	01	02	31А0000000		1 542,0	1 542,0	1 542,0
Функционирование представительных органов местного самоуправления	900	01	02	31А0100000		1 542,0	1 542,0	1 542,0
Глава муниципального округа	900	01	02	31А0100100		1 542,0	1 542,0	1 542,0
Расходы на выплаты персоналу в целях обеспечения выполнения функций государственными (муниципальными) органами, казенными учреждениями, органами управления государственными внебюджетными фондами	900	01	02	31А0100100	100	1 432,4	1 432,4	1 432,4
Расходы на выплаты персоналу государственных (муниципальных) органов	900	01	02	31А0100100	120	1 432,4	1432,4	1432,4
Закупка товаров, работ и услуг для государственных (муниципальных) нужд	900	01	02	31А0100100	200	109,6	109,6	109,6
Иные закупки товаров, работ и услуг для государственных (муниципальных) нужд	900	01	02	31А0100100	240	109,6	109,6	109,6
Расходы на выплаты персоналу в целях обеспечения выполнения функций государственными (муниципальными) органами, казенными учреждениями, органами управления государственными внебюджетными фондами	**900**	**01**	**02**	**35Г0101100**	**200**	**93,2**	**93,2**	**93,2**
Расходы на выплаты персоналу государственных (муниципальных) органов	900	01	02	35Г0101100	240	93,2	93,2	93,2
Функционирование законодательных (представительных) органов государственной власти и представительных органов муниципальных образований	**900**	**01**	**03**			**2 867,4**	**127,4**	**127,4**
Непрограммные направления деятельности органов местного самоуправления по руководству и управлению в сфере установленных функций органов местного самоуправления города Москвы	900	01	03	3100000000		2 867,4	127,4	127,4
Представительные органы местного самоуправления	900	01	03	31А0000000		2 867,4	127,4	127,4
Функционирование представительных органов местного самоуправления	900	01	03	31А0100000		2 867,4	127,4	127,4
Депутаты Совета депутатов муниципального округа	900	01	03	31А0100200		2 867,4	127,4	127,4
Расходы на выплату персоналу в целях обеспечения выполнения функций государственными (муниципальными) органами, казенными учреждениями, органами управления государственными внебюджетными фондами	900	01	03	31А0100200	100	127,4	127,4	127,4
Расходы на выплаты персоналу государственных (муниципальных) органов	900	0	0	31А0100200	120	127,4	127,4	127,4
Непрограммные направления деятельности органов государственной власти в части предоставления межбюджетных трансфертов	**900**	**01**	**03**	**3300000000**		**2 740,0**		
Непрограммные направления деятельности органов государственной власти в части представления межбюджетных трансфертов бюджетам внутригородских муниципальных образований	900	01	03	33А0000000		2 740,0		

Предоставление иных межбюджетных трансфертов бюджетам внутригородских муниципальных образований	90	01	03	33А040000		2 740,0		
Межбюджетные трансферты бюджетам муниципальных округов в целях повышения эффективности осуществления советами депутатов муниципальных округов переданных полномочий города Москвы	90	01	03	33А0400100		2 740,0		
Иные бюджетные ассигнования	900	01	03	33А0400100	800	2 740,0		
Функционирование Правительства Российской Федерации, высших исполнительных органов государственной власти субъектов Российской Федерации, местных администраций	**900**	**01**	**04**			**27699,06**	**28112,5**	**28112,5**
Непрограммные направления деятельности органов местного самоуправления по руководству и управлению в сфере установленных функций органов местного самоуправления города Москвы	900	01	04	3100000000		9605,7	9605,7	9605,7
Исполнительные органы местного самоуправления	900	01	04	31Б0000000		9605,7	9605,7	9605,7
Функционирование исполнительных органов местного самоуправления	900	01	04	31Б0100000		9605,7	9605,7	9605,7
Глава администрации муниципального округа	**900**	**01**	**04**	**31Б0100100**		**1542,0**	**1542,0**	**1542,0**
Расходы на выплаты персоналу в целях обеспечения выполнения функций государственными (муниципальными) органами, казенными учреждениями, органами управления государственными внебюджетными фондами	900	01	04	31Б0100100	100	1432,4	1432,4	1432,4
Расходы на выплаты персоналу государственных (муниципальных) органов	900	01	04	31Б0100100	120	1432,4	1432,4	1432,4
Закупка товаров, работ и услуг для государственных (мун ципальных) нужд	900	01	04	31Б0100100	200	109,6	109,6	109,6
Иные закупки товаров, работ и услуг для обеспечения государственных (муниципальных) нужд	900	01	04	31Б0100100	240	109,6	109,6	109,6
Обеспечение деятельности администрации муниципального округа	**900**	**01**	**04**	**31Б0100500**		**8063,7**	**8063,7**	**8063,7**
Расходы на выплаты персоналу в целях обеспечения выполнения функций государственными (муниципальными) органами, казенными учреждениям, органами управления государственными внебюджетными фондами	900	01	04	31Б0100500	100	7210,2	7210,2	7210,2
Расходы на выплаты персоналу государственных (муниципальных) органов	900	01	04	31Б0100500	120	7210,2	7210,2	7210,2
Закупка товаров, работ и услуг для государственных (муниципальных) нужд	90	1	04	31Б0100500	200	818,5	818,5	818,5
Иные закупки товаров, работ и услуг для обеспечения государственных (муниципальных) нужд	900	01	04	31Б0100500	240	818,5	818,5	818,5
Уплата прочих налогов, сборов и иных платежей	900	01	04	31Б0100500	850	35,0	35,0	35,0
Непрограммные направления деятельности органов государственной власти в части предоставления межбюджетных трансферов	**900**	**01**	**04**	**3300000000**		**17221,6**	**17221,6**	**17221,6**

Непрограммные направления деятельности органов государственной власти в части предоставления межбюджетных трансферов бюджетам внутригородских муниципальных образований	900	01	04	33А0000000		17221,6	17221,6	17221,6
Финансовое обеспечение переданных внутригородским муниципальным образованиям полномочий города Москвы	900	0	0	33А0100000		17221,6	17221,6	17221,6
Финансовое обеспечение переданных внутригородским муниципальным образованиям полномочий по содержанию муниципальных служащих, осуществляющих организацию деятельности районных комиссий по делам несовершеннолетних и защите их прав	**900**	**01**	**04**	**33А0100100**		**3685,8**	**3685,8**	**3685,8**
Расхо ы на выплаты персоналу в целях обеспечения выполнения функций государственными (муниципальными) органами, казенными учреждениями, органами управления государственными внебюджетными фондами	90	01	04	33А0100100	100	2864,3	2864,3	2864,3
Расходы на выплаты персоналу государственных (муниципальных) органов	900	01	04	33А0100100	120	2864,3	2864,3	2864,3
Закупка товаров, работ и услуг для государственных (муниципальных) нужд	900	01	04	33А0100100	2 0	821,5	821,5	821,5
Иные закупки товаров, работ и услуг для обеспечения государственных (муниципальных) нужд	900	01	04	33А0100100	240	821,5	821,5	821,5
Финансовое обеспечение переданных внутригородским муниципальным образованиям полномочий по содержанию муниципальных служащих, осуществляющих организацию досуговой, социально-воспитательной, физкультурно-оздоровительной и спортивной работы с населением по месту жительства	**900**	**01**	**04**	**33А0100200**		**4490,7**	**4490,7**	**4490,7**
Расходы на выплаты персоналу в целях обеспечения выполнения функций государственным (муниципальными) органами, казенными учреждениями, органами управления государственными внебюджетными фондами	900	01	04	33А0100200	100	3765.1	3465,1	3465,1
Расходы на выплаты персоналу государственных (муниципальных) органов	900	01	04	33А0100200	120	3765.1	3465,1	3465,1
Закупка товаров, работ и услуг для государственных (муниципальных) нужд	900	01	04	33А0100200	200	725.6	1025,6	1025,6
Иные закупки товаров, работ и услуг для обеспечения государственных (муниципальных) нужд	900	01	04	33А0100200	240	725.6	1025,6	1025,6
Финансовое обеспечение переданных внутригородским муниципальным образованиям полномочий по содержанию муниципальных служащих, осуществляющих организацию опеки, попечительства и патронажа	**900**	**01**	**04**	**33А0100400**		**9045,1**	**9045,1**	**9045,1**
Расходы на выплаты персоналу в целях обеспечения выполнения функций государственными (муниципальными) органами, казенными учреждениями, органами управления государственными внебюджетными фондами	900	1	4	33А0100400	100	7269,0	7269,0	7269,0

Расходы на выплаты персоналу государственных (муниципальных) органов	900	01	04	33А0100400	120	7269,0	7269,0	7269,0
Закупка товаров, работ и услуг для государственных (муниципальных) нужд	900	01	04	33А0100400	2 0	1776,1	1776,1	1776,1
Иные закупки товаров, работ и услуг для обеспечения государственных (муниципальных) нужд	900	01	04	33А0100400	240	1776,1	1776,1	1776,1
Прочие расходы в сфере здравоохранения	**900**	**01**	**04**	**35Г0101100**		**871,76**	**1285,2**	**1285,2**
Иные закупки това ов, работ и услуг для обеспечения государственных (муниципальных) нужд	900	01	04	35Г0101100	200	871,76	1285,2	1285,2
Прочая закупка товаров, работ и услуг для обеспечения государственных (муниципальных) нужд	900	01	04	35Г0101100	240	871,76	1285,2	1285,2
Резервные фонды	**900**	**01**	**11**			**50,0**	**50,0**	**50,0**
Резервный фонд, предусмотренный в бюджете муниципального округа	900	01	11	3200000000		50,0	50,0	50,0
Резервный фонд, предусмотренный в бюджете муниципального округа	900	01	11	32А000000		50,0	50,0	50,0
Резервный фонд, предусмотренный в бюджете муниципального округа	900	01	11	32А0100000		50,0	50,0	50,0
Иные бюджетные ассигнования	900	01	11	32А0100000	800	50,0	50,0	50,0
Резервные средства	900	01	11	32А0100000	870	50,0	50,0	50,0
Уплата членских взносов на осуществление деятельности Совета муниципальных образований города Москвы	**900**	**01**	**13**			**86,1**	**86,1**	**86,1**
Иные бюджетные ассигнования	900	01	13	31Б00100400	**800**	86,1	86,1	86,1
Уплата налогов, сборов и иных платежей	900	01	13	31Б00100400	850	86.1	86,1	86,1
Культура и кинематография	**900**	**08**	**00**			**10657,4**	**10956,3**	**11246,7**
Другие вопросы в области культуры, кинематографии	900	08	04			10657,4	10956,3	11246,7
Культура Москвы	900	08	04	09Г0000000		**8607,4**	**8906,3**	**9196,7**
Культурные центры, дома культуры, клубы, молодежные центры	900	08	04	09Г0000000		8607,4	8906,3	8906,3
Финансовое обеспечение переданных внутригородским муниципальным образованиям полномочий по организации досуговой и социально-воспитательной работы с населением по месту жительства	**9 0**	**8**	**4**	**09Г0700100**		**8607,4**	**8906,3**	**8906,3**
Закупка товаров, работ и услуг для государственных (муниципальных) нужд	900	08	04	09Г0700100	200	1057,4	1057,4	1057,4
Иные закупки товаров, работ и услуг для обеспечения государственных (муниципальных) нужд	900	8	4	09Г0700100	240	1057,4	1057,4	1057,4
Представление субсидий бюджетным, автономным учреждениям и иным некоммерческим организациям	900	08	04	09Г0700100	600	7550,0	7848,9	8139,3
Субсидии бюджетным учреждениям	900	08	04	09Г0700100	610	7550,0	7848,9	8139,3

Прочи непрограммные направления деятельности органов местного самоуправления	**900**	**08**	**04**	**3500000000**		**2050,0**	**2050,0**	**2050,0**
Прочие направления деятельности администраций муниципальных округов города Москвы	900	08	04	35Е0000000		2050,0	2050,0	2050,0
Праздничные и социально значимые мероприятия для населения	900	08	04	35Е0100500		2050,0	2050,0	2050,0
Закупка товаров, работ и услуг для обеспечения государственных (муниципальных) нужд	900	08	04	35Е0100500	200	2050,0	2050,0	2050,0
Иные закупки товаров, работ и услуг для обеспечения гос дарственных нужд	900	08	04	35Е0100500	240	2050,0	2050,0	2050,0
Пенсионное обеспечение	**900**	**10**	**00**	**35П0000000**		**1989,64**	**1576,2**	**1576,2**
Пенсионное обеспечение	**900**	**10**	**01**	**35П0000000**		**1013,0**	**1013,0**	**1013,0**
Доплаты к пенсиям муниципальным служащим города Москв	900	10	01	35П0101500		1013,0	1013,0	1013,0
Иные межбюджетные трансферты	900	10	01	35П0101500	540	1013,0	1013,0	1013,0
Социальные гарантии муниципальным служащим вышедшим на пенсию	900	10	06	35П0101800		976,64	563,2	563,2
Пособия компенсации и иные социальные выплаты гражданам кроме публичных нормативных обязательств	900	10	06	35П0101800	320	976,64	563,2	563,2
Физическая культура и спорт	900	**11**	**00**			**6524,7**	**6926,1**	**7318,9**
Массовый спорт	900	11	02			6524,7	6926,1	7318,9
Спорт Москвы	900	11	02	1000000000		6180,0	6926,1	7318,9
Массовая физкультурно-спортивная работа	900	11	02	10А0300000		6180,0	6926,1	7318,9
Финансовое обеспечение переданных внутригородским муниципальным образованиям полномочий по организации физкультурно-оздоровительной и спортивной работы с населением по месту жительства	900	11	02	10А0300100		6524,7	6926,1	7318,9
Закупка товаров, работ и услуг для государственных (муниципальных) нужд	900	11	02	10А0300100	200	2424,0	2424,0	2424,0
Иные закупки товаров, работ и услуг для обеспечения государственных (муниципальных) нужд	900	11	02	10А0300100	240	2424,0	2424,0	2424,0
Предоставление субсидий бюджетным, автономным учреждениям и иным некоммерческим организациям	900	11	02	10А0300100	600	4100,7	4502,1	4894,9
Субсидии бюджетным учреждениям	900	11	02	10А0300100	610	4100,7	4502,1	4894,9
Средства массовой информации	**900**	**12**	**00**			**1150,0**	**1150,0**	**1150,0**
Периодическая печать и издательства	900	12	02			1040,0	1040,0	1040,0
Прочие непрограммные направления деятельности органов местного самоуправления	900	12	02	3500000000		1040,0	1040,0	1040,0
Прочие направления деятельности администраций муниципальных округов города Москвы	900	12	02	35Е0000000		1040,0	1040,0	1040,0

Непрограммные направления деятельности по расходным обязательствам администраций муниципальных округов города Москвы	900	12	02	35E0100000		1040,0	1040,0	1040,0
Информирование населения	900	12	02	35E0100300		1040,0	1040,0	1040,0
Закупка товаров, работ и услуг для государственных нужд	900	12	02	35E0100300	200	1000,0	1000,0	1000,0
Иные закупки товаров, работ и услуг для государственных (муниципальных) нужд	900	12	02	35E0100300	240	1000,0	1000,0	1000,0
Иные бюджетные ассигнования	900	12	02	35E0100300	800	40,0	40,0	40,0
Уплата налогов, сборов и иных платежей	900	12	02	35E0100300	850	40,0	40,0	40,0
Другие вопросы в области массовой информации	900	12	04			110,0	110,0	110,0
Прочие непрограммные направления деятельности органов местного самоуправления	900	12	04	3500000000		110,0	110,0	110,0
Прочие направления деятельности администраций муниципальных округов города Москвы	900	12	04	35E0000000		110,0	110,0	110,0
Непрограммные направления деятельности по расходным обязательствам администраций муниципальных округов города Москвы	900	12	04	35E0100000		110,0	110,0	110,0
Информирование населения	900	12	04	35E0100300		110,0	110,0	110,0
Закупка товаров, работ и услуг для государственных (муниципальных) нужд	900	12	04	35E0100300	200	110,0	110,0	110,0
Иные закупки товаров, работ и услуг для обеспечения государственных (муниципальных) нужд	900	12	04	35E0100300	240	110,0	110,0	110,0

Приложение 3
к решению Совета депутатов
муниципального округа Ховрино
от 26.09.2018 г. № 8.4

«Приложение 5
к решению Совета депутатов
муниципального округа Ховрино
от 20.12.2017 № 13.3»

Расходы бюджета муниципального округа Ховрино по разделам, подразделам, целевым статьям и видам расходов бюджетной классификации на 2018 год и плановый период 2019-2020 годов

Наименование кода классификации расходов бюджета	Раз-дел	Подраз-дел	Целевая статья	Вид расходов	Сумма, тыс. руб.		
					2018 год	2019 год	2020 год
администрация муниципального округа Ховрино					**52 659,5**	**50619,8**	**51303,0**
Общегосударственные вопросы	**01**	**00**			**32337,76**	**30011,2**	**30011,2**
Функционирование высшего должностного лица субъекта Российской Федерации и муниципального образования	**01**	**02**			**1 635,2**	**1635,2**	**1635,2**
Непрограммные направления деятельности органов местного самоуправления по руководству и управлению в сфере установленных функций органов местного самоуправления города Москвы	**01**	**02**	**3100000000**		**1 542,0**	**1542,0**	**1542,0**
Представительные органы местного самоуправления	01	02	31А0000000		1 542,0	1542,0	1542,0
Функционирование представительных органов местного самоуправления	01	02	31А0100000		1 542,0	1542,0	1542,0
Глава муниципального округа	01	02	31А0100100		1 542,0	1542,0	1542,0
Расходы на выплаты персоналу в целях обеспечения выполнения функций государственными (муниципальными) органами, казенными учреждениями, органами управления государственными внебюджетными фондами	01	02	31А0100100	100	1 432,4	1432,4	1432,4
Расходы на выплаты персоналу государственных (муниципальных) органов	01	02	31А0100100	120	1 432,4	1432,4	1432,4
Закупка товаров, работ и услуг для государственных (муниципальных) нужд	01	02	31А0100100	200	109,6	109,6	109,6
Иные закупки товаров, работ и услуг для государственных (муниципальных) нужд	01	02	31А0100100	240	109,6	109,6	109,6
Расходы на выплату персоналу в целях обеспечения выполнения функций государственными (муниципальными) органами, казенными учреждениями, органами управления государственными внебюджетными фондами	**01**	**02**	**35Г0101100**	**200**	**93,2**	**93,2**	**93,2**
Расходы на выплаты персоналу государственных (муниципальных) органов	01	02	35Г0101100	240	93,2	93,2	93,2
Функционирование законодательных (представительных) органов государственной власти и представительных органов муниципальных образований	**01**	**03**			**2 867,4**	**127,4**	**127,4**

Непрограммные направления деятельности органов местного самоуправления по руководству и управлению в сфере установленных функций органов местного самоуправления города Москвы	01	03	3100000000		2 867,4	127,4	127,4
Представительные органы местного самоуправления	01	03	31А0000000		127,4	127,4	127,4
Функционирование представительных органов местного самоуправления	01	03	31А0100000		127,4	127,4	127,4
Депутаты Совета депутатов муниципального округа	01	03	31А0100200		127,4	127,4	127,4
Расходы на выплату персоналу в целях обеспечения выполнения функций государственными (муниципальными) органами, казенными учреждениями, органами управления государственными внебюджетными фондами	01	03	31А0100200	100	127,4	127,4	127,4
Расходы на выплаты персоналу государственных (муниципальных) органов	01	03	31А0100200	120	127,4	127,4	127,4
Непрограммные направления деятельности органов государственной власти в части предоставления межбюджетных трансфертов	01	03	33А0000000		2 740,0		
Непрограммные направления деятельности органов государственной власти в части представления межбюджетных трансфертов бюджетам внутригородских муниципальных образований	01	03	33А0000000		2 740,0		
Предоставление иных межбюджетных трансфертов бюджетам внутригородских муниципальных образований	01	03	33А0400000		2 740,0		
Межбюджетные трансферты бюджетам муниципальных округов в целях повышения эффективности осуществления советами депутатов муниципальных округов переданных полномочий города Москвы	01	03	33А0400100		2 740,0		
Иные бюджетные ассигнования	01	03	33А0400100	800	2 740,0		
Функционирование Правительства Российской Федерации, высших исполнительных органов государственной власти субъектов Российской Федерации, местных администраций	**01**	**04**			**27699,06**	**28112,5**	**28112,5**
Непрограммные направления деятельности органов местного самоуправления по руководству и управлению в сфере установленных функций органов местного самоуправления города Москвы	01	04	3100000000		9605,7	9605,7	9605,7
Исполнительные органы местного самоуправления	01	04	31Б0000000		9605,7	9605,7	9605,7
Функционирование исполнительных органов местного самоуправления	01	04	31Б0100000		9605,7	9605,7	9605,7
Глава администрации муниципального округа	**01**	**04**	**31Б0100100**		**1542,0**	**1542,0**	**1542,0**
Расходы на выплаты персоналу в целях обеспечения выполнения функций государственными (муниципальными) органами, казенными учреждениями, органами управления государственными внебюджетными фондами	01	04	31Б0100100	100	1432,4	1432,4	1432,4
Расходы на выплаты персоналу государственных (муниципальных) органов	01	04	31Б0100100	120	1432,4	1432,4	1432,4
Закупка товаров, работ и услуг для государственных (муниципальных) нужд	01	04	31Б0100100	200	109,6	109,6	109,6
Иные закупки товаров, работ и услуг для обеспечения государственных (муниципальных) нужд	01	04	31Б0100100	240	109,6	109,6	109,6
Обеспечение деятельности администрации муниципального округа	**01**	**04**	**31Б0100500**		**8063,7**	**8063,7**	**8063,7**
Расходы на выплаты персоналу в целях обеспечения выполнения функций государственными (муниципальными) органами, казенными учреждениями, органами управления государственными внебюджетными фондами	01	04	31Б0100500	100	7210,2	7210,2	7210,2
Расходы на выплаты персоналу государственных (муниципальных) органов	01	04	31Б0100500	120	7210,2	7210,2	7210,2

Закупка товаров, работ и услуг для государственных (муниципальных) нужд	01	04	31Б0100500	200	818,5	818,5	818,5
Иные закупки товаров, работ и услуг для обеспечения государственных (муниципальных) нужд	01	04	31Б0100500	240	818,5	818,5	818,5
Уплата прочих налогов, сборов и иных платежей	01	04	31Б0100500	850	35,0	35,0	35,0
Непрограммные направления деятельности органов государственной власти в части предоставления межбюджетных трансферов	**01**	**04**	**3300000000**		**17221,6**	**17221,6**	**17221,6**
Непрограммные направления деятельности органов государственной власти в части предоставления межбюджетных трансферов бюджетам внутригородских муниципальных образований	01	04	33А0000000		17221,6	17221,6	17221,6
Финансовое обеспечение переданных внутригородским муниципальным образованиям полномочий города Москвы	01	04	33А0100000		17221,6	17221,6	17221,6
Финансовое обеспечение переданных внутригородским муниципальным образованиям полномочий по содержанию муниципальных служащих, осуществляющих организацию деятельности районных комиссий по делам несовершеннолетних и защите их прав	**01**	**04**	**33А0100100**		**3685,8**	**3685,8**	**3685,8**
Расходы на выплаты персоналу в целях обеспечения выполнения функций государственными (муниципальными) органами, казенными учреждениями, органами управления государственными внебюджетными фондами	01	04	33А0100100	100	2864,3	2864,3	2864,3
Расходы на выплаты персоналу государственных (муниципальных) органов	01	04	33А0100100	120	2864,3	2864,3	2864,3
Закупка товаров, работ и услуг для государственных (муниципальных) нужд	01	04	33А0100100	200	821,5	821,5	821,5
Иные закупки товаров, работ и услуг для обеспечения государственных (муниципальных) нужд	01	04	33А0100100	240	821,5	821,5	821,5
Финансовое обеспечение переданных внутригородским муниципальным образованиям полномочий по содержанию муниципальных служащих, осуществляющих организацию досуговой, социально-воспитательной, физкультурно-оздоровительной и спортивной работы с населением по месту жительства	**01**	**04**	**33А0100200**		**4490,7**	**4490,7**	**4490,7**
Расходы на выплаты персоналу в целях обеспечения выполнения функций государственными (муниципальными) органами, казенными учреждениями, органами управления государственными внебюджетными фондами	01	04	33А0100200	100	3765.1	3465,1	3465,1
Расходы на выплаты персоналу государственных (муниципальных) органов	01	04	33А0100200	120	3765.1	3465,1	3465,1
Закупка товаров, работ и услуг для государственных (муниципальных) нужд	01	04	33А0100200	200	725.6	1025,6	1025,6
Иные закупки товаров, работ и услуг для обеспечения государственных (муниципальных) нужд	01	04	33А0100200	240	725.6	1025,6	1025,6
Финансовое обеспечение переданных внутригородским муниципальным образованиям полномочий по содержанию муниципальных служащих, осуществляющих организацию опеки, попечительства и патронажа	**01**	**04**	**33А0100400**		**9045,1**	**9045,1**	**9045,1**
Расходы на выплаты персоналу в целях обеспечения выполнения функций государственными (муниципальными) органами, казенными учреждениями, органами управления государственными внебюджетными фондами	01	04	33А0100400	100	7269,0	7269,0	7269,0
Расходы на выплаты персоналу государственных (муниципальных) органов	01	04	33А0100400	120	7269,0	7269,0	7269,0

Закупка товаров, работ и услуг для государственных (муниципальных) нужд	01	04	33А0100400	200	1776,1	1776,1	1776,1
Иные закупки товаров, работ и услуг для обеспечения государственных (муниципальных) нужд	01	04	33А0100400	240	1776,1	1776,1	1776,1
Прочие расходы в сфере здравоохранения	**01**	**04**	**35Г0101100**		**871,76**	**1285,2**	**1285,2**
Иные закупки товаров, работ и услуг для обеспечения государственных (муниципальных) нужд	01	04	35Г0101100	200	871,76	1285,2	1285,2
Прочая закупка товаров, работ и услуг для обеспечения государственных (муниципальных) нужд	01	04	35Г0101100	240	871,76	1285,2	1285,2
Резервные фонды	**01**	**11**			**50,0**	**50,0**	**50,0**
Резервный фонд, предусмотренный в бюджете муниципального округа	01	11	3200000000		50,0	50,0	50,0
Резервный фонд, предусмотренный в бюджете муниципального округа	01	11	32А000000		50,0	50,0	50,0
Резервный фонд, предусмотренный в бюджете муниципального округа	01	11	32А0100000		50,0	50,0	50,0
Иные бюджетные ассигнования	01	11	32А0100000	800	50,0	50,0	50,0
Резервные средства	01	11	32А0100000	870	50,0	50,0	50,0
Другие общегосударственные вопросы	**01**	**13**			**86,1**	**86,1**	**86,1**
Исполнительные органы местного самоуправления	01	13	31Б0000000		86,1	86,1	86,1
Иные бюджетные ассигнования	01	13	31Б0100400	800	86,1	86,1	86,1
Уплата налогов, сборов и иных платежей	01	13	31Б0100400	850	86,1	86,1	86,1
Культура и кинематография	**08**	**00**			**10657,4**	**10956,3**	**11246,7**
Другие вопросы в области культуры, кинематографии	08	04			10657,4	10956,3	11246,7
Культура Москвы	08	04	09Г0000000		**8607,4**	**8906,3**	**9196,7**
Культурные центры, дома культуры, клубы, молодежные центры	08	04	09Г0000000		**8607,4**	**8906,3**	**9196,7**
Финансовое обеспечение переданных внутригородским муниципальным образованиям полномочий по организации досуговой и социально-воспитательной работы с населением по месту жительства	**08**	**04**	**09Г0700100**		**8607,4**	**8906,3**	**9196,7**
Закупка товаров, работ и услуг для государственных (муниципальных) нужд	08	04	09Г0700100	200	1057,4	1057,4	1057,4
Иные закупки товаров, работ и услуг для обеспечения государственных (муниципальных) нужд	08	04	09Г0700100	240	1057,4	1057,4	1057,4
Представление субсидий бюджетным, автономным учреждениям и иным некоммерческим организациям	08	04	09Г0700100	600	7550,0	7848,9	8139,3
Субсидии бюджетным учреждениям	08	04	09Г0700100	610	7550,0	7848,9	8139,3
Прочие непрограммные направления деятельности органов местного самоуправления	**08**	**04**	**3500000000**		**2050,0**	**2050,0**	**2050,0**
Прочие направления деятельности администраций муниципальных округов города Москвы	08	04	35Е0000000		2050,0	2050,0	2050,0
Праздничные и социально значимые мероприятия для населения	08	04	35Е0100500		2050,0	2050,0	2050,0
Закупка товаров, работ и услуг для обеспечения государственных (муниципальных) нужд	08	04	35Е0100500	200	2050,0	2050,0	2050,0
Иные закупки товаров, работ и услуг для обеспечения государственных нужд	08	04	35Е0100500	240	2050,0	2050,0	2050,0
Пенсионное обеспечение	**10**	**00**	**35П0000000**		**1989,64**	**1576,2**	**1576,2**
Пенсионное обеспечение	**10**	**01**	**35П0000000**		**1013,0**	**1013,0**	**1013,0**

Доплаты к пенсиям муниципальным служащим города Москвы	10	01	35П0101500		1013,0	1013,0	1013,0
Иные межбюджетные трансферты	10	01	35П0101500	540	1013,0	1013,0	1013,0
Социальные гарантии муниципальным служащим вышедшим на пенсию	10	06	35П0101800		976,64	563,2	563,2
Пособия компенсации и иные социальные выплаты гражданам кроме публичных нормативных обязательств	10	06	35П0101800	320	976,64	563,2	563,2
Физическая культура и спорт	**11**	**00**			**6524,7**	**6926,1**	**7318,9**
Массовый спорт	11	02			6524,7	6926,1	7318,9
Спорт Москвы	11	02	1000000000		6524,7	6926,1	7318,9
Массовая физкультурно-спортивная работа	11	02	10А0300000		6524,7	6926,1	7318,9
Финансовое обеспечение переданных внутригородским муниципальным образованиям полномочий по организации физкультурно-оздоровительной и спортивной работы с населением по месту жительства	11	02	10А0300100		6524,7	6926,1	7318,9
Закупка товаров, работ и услуг для государственных (муниципальных) нужд	11	02	10А0300100	200	2424,0	2424,0	2424,0
Иные закупки товаров, работ и услуг для обеспечения государственных (муниципальных) нужд	11	02	10А0300100	240	2424,0	2424,0	2424,0
Предоставление субсидий бюджетным, автономным учреждениям и иным некоммерческим организациям	11	02	10А0300100	600	4100,7	4502,1	4894,9
Субсидии бюджетным учреждениям	11	02	10А0300100	610	4100,7	4502,1	4894,9
Средства массовой информации	**12**	**00**			**1150,0**	**1150,0**	**1150,0**
Периодическая печать и издательства	**12**	**02**			**1040,0**	**1040,0**	**1040,0**
Прочие непрограммные направления деятельности органов местного самоуправления	12	02	3500000000		1040,0	1040,0	1040,0
Прочие направления деятельности администраций муниципальных округов города Москвы	12	02	35Е0000000		1040,0	1040,0	1040,0
Непрограммные направления деятельности по расходным обязательствам администраций муниципальных округов города Москвы	12	02	35Е0100000		1040,0	1040,0	1040,0
Информирование населения	12	02	35Е0100300		1000,0	1000,0	1000,0
Закупка товаров, работ и услуг для государственных нужд	12	02	35Е0100300	200	1000,0	1000,0	1000,0
Иные закупки товаров, работ и услуг для государственных (муниципальных) нужд	12	02	35Е0100300	240	1000,0	1000,0	1000,0
Иные бюджетные ассигнования	**12**	**02**	**35Е0100300**	**800**	**40,0**	**40,0**	**40,0**
Уплата налогов, сборов и иных платежей	12	02	35Е0100300	850	40,0	40,0	4,0
Другие вопросы в области массовой информации	12	04			110,00	110,00	110,00
Прочие непрограммные направления деятельности органов местного самоуправления	12	04	3500000000		110,00	110,00	110,00
Прочие направления деятельности администраций муниципальных округов города Москвы	12	04	35Е0000000		110,00	110,00	110,00
Непрограммные направления деятельности по расходным обязательствам администраций муниципальных округов города Москвы	12	04	35Е0100000		110,00	110,00	110,00
Информирование населения	12	04	35Е0100300		110,00	110,00	110,00
Закупка товаров, работ и услуг для государственных (муниципальных) нужд	12	04	35Е0100300	200	110,00	110,00	110,00
Иные закупки товаров, работ и услуг для обеспечения государственных (муниципальных) нужд	12	04	35Е0100300	240	110,00	110,00	110,00

РЕШЕНИЕ

26.09.2018 № 8.5

О внесении изменений в решение Совета депутатов муниципального округа Ховрино от 20 декабря 2017 года № 13.8 «Об утверждении Плана мероприятий по противодействию коррупции в муниципальном округе Ховрино на 2018 год»

В соответствии с Указом Президента Российской Федерации от 29 июня 2018 года № 378 «О Национальном плане противодействия коррупции на 2018 - 2020 годы», в целях обеспечения реализации Федерального закона от 25 декабря 2008 года № 273-ФЗ «О противодействии коррупции»,

Совет депутатов муниципального округа Ховрино
РЕШИЛ:

1. Внести изменение в решение Совета депутатов муниципального округа Ховрино от 20 декабря 2017 года № 13.8 «Об утверждении Плана мероприятий по противодействию коррупции в муниципальном округе Ховрино на 2018 год», изложив приложение к решению в редакции, согласно приложению к настоящему решению.

2. Временно исполняющему полномочия главы администрации муниципального округа Ховрино Гумматовой Т.О. опубликовать настоящее решение в бюллетене «Московский муниципальный вестник» и разместить на официальном сайте органов местного самоуправления муниципального округа Ховрино в информационно-телекоммуникационной сети «Интернет» http://municipalhovrino.ru.

3. Контроль за исполнением настоящего решения возложить на заместителя председателя Совета депутатов муниципального округа Ховрино Горбатых Н.В.

Заместитель председателя Совета депутатов муниципального округа Ховрино **Н.В. Горбатых**

Приложение
к решению Совета депутатов
муниципального округа Ховрино
от 26.09.2018 г. № 8.5

План
мероприятий по противодействию коррупции в муниципальном округе Ховрино на 2018 год

№ п/п	Наименование мероприятий	Срок исполнения	Ответственные исполнители
1.	2.	3.	4.
1. Мероприятия в области совершенствования правового регулирования и организационного обеспечения деятельности по противодействию коррупции			
1.1.	Проведение антикоррупционной экспертизы муниципальных правовых актов и проектов муниципальных правовых актов Совета депутатов муниципального округа Ховрино на наличие в них коррупциогенных факторов. Устранение выявленных замечаний.	В течении года	Юрисконсульт-ведущий специалист
1.2.	Проведение антикоррупционной экспертизы муниципальных правовых актов и проектов муниципальных правовых актов администрации муниципального округа Ховрино на наличие в них коррупциогенных факторов. Устранение выявленных замечаний.	В течении года	Юрисконсульт-ведущий специалист
1.3.	Проведение анализа должностных инструкций работников ОМСУ с целью выявления положений с наличием коррупционной составляющей	В течении года	Глава администрации МО Ховрино; заместитель главы администрации; главный специалист по кадрам и наградным вопросам
1.4.	Координация выполнения мероприятий предусмотренных Планом по противодействию Коррупции в муниципальном округе Ховрино (корректировка Плана).	В течении года	Глава МО Ховрино; Председатель Комиссия по противодействию коррупции
1.5.	Проведение заседаний Комиссии по противодействию коррупции в муниципальном округе Ховрино.	В течении года не реже одного раза в три месяца	Глава МО Ховрино; Председатель Комиссии по противодействию коррупции; секретарь Комиссии по противодействию коррупции
1.6.	Представление ежегодного отчета о работе Комиссии по противодействию коррупции в муниципальном округе Ховрино Совету депутатов муниципального округа Ховрино.	Январь 2019 года	Председатель Комиссии по противодействию коррупции
2. Урегулирование конфликта интересов на муниципальной службе, обеспечение соблюдения муниципальными служащими администрации ограничений и запретов в связи с исполнением должностных обязанностей, а также ответственности за их нарушение			
2.1.	Ознакомление лиц, поступающих на муниципальную службу в администрацию муниципального округа Ховрино, с распорядительными документами по вопросам соблюдения ограничений, запретов и требований к служебному поведению муниципальных служащих.	В течении года	Главный специалист по кадрам и наградным вопросам

2.2.	Рассмотрение обращения гражданина, замещавшего в администрации должность муниципальной службы, включенную в перечень должностей, утвержденный постановлением администрации, о даче согласия на замещение на условиях трудового договора должности в организации и (или) выполнение в данной организации работы (оказание данной организации услуги) на условиях гражданско-правового договора (гражданско-правовых договоров) в случаях, предусмотренных федеральными законами, если отдельные функции муниципального (административного) управления данной организацией входили в должностные обязанности муниципального служащего, до истечения двух лет со дня увольнения с муниципальной службы.	После получения обращения	Председатель Комиссии администрации МО Ховрино по соблюдению требований к служебному поведению муниципальных служащих и урегулированию конфликтов интересов
2.3.	Проведение консультативных мероприятий для муниципальных служащих по разъяснению требований к служебному поведению и служебной этике, вопросов административной и уголовной ответственности за коррупционные правонарушения и преступления.	В течении года	Глава МО Ховрино; глава администрации МО Ховрино; заместитель главы администрации; главный специалист по кадрам и наградным вопросам
2.4.	Пересмотр перечня должностей муниципальной службы в администрации муниципального округа Ховрино, при назначении на которые и при замещении которых муниципальные служащие обязаны представлять сведения о своих доходах, расходах, об имуществе и обязательствах имущественного характера, а также сведения о доходах, расходах, об имуществе и обязательствах имущественного характера своих супруги (супруга) и несовершеннолетних детей.	В течении года	Глава администрации МО Ховрино
2.5.	Проведение заседаний Комиссии по соблюдению требований к служебному поведению муниципальных служащих и урегулированию конфликта интересов в администрации муниципального округа Ховрино.	В течении года при наличии оснований	Глава МО Ховрино; Председатель Комиссии администрации по по соблюдению требований к служебному поведению муниципальных служащих и урегулированию конфликтов интересов
2.6.	Ознакомление муниципальных служащих администрации муниципального округа Ховрино о соблюдении ими: - Кодекса этики и служебного поведения муниципальных служащих администрации муниципального округа Ховрино; - Правил внутреннего трудового распорядка администрации муниципального округа Ховрино; - Порядка соблюдения муниципальными служащими администрации муниципального округа Ховрино о возникновении личной заинтересованности при исполнении должностных обязанностей, которая приводит или может привести к конфликту интересов; - Порядка уведомления главы администрации муниципального округа Ховрино о фактах обращения в целях склонения муниципального служащего администрации муниципального округа Ховрино к совершению коррупционных правонарушений; - Порядка применения к муниципальным служащим администрации муниципального округа Ховрино взысканий за несоблюдения ограничений и запретов, требований о предотвращении или об урегулировании конфликта интересов и неисполнение обязанностей, установленных в целях противодействия коррупции.	В течении года	Главный специалист по кадрам и наградным вопросам

2.7.	Контроль за соблюдением лицами, замещающими должности муниципальной службы, требований законодательства Российской Федерации о противодействии коррупции, касающихся предотвращения и урегулирования конфликта интересов, в том числе за привлечением таких лиц к ответственности в случае их несоблюдения	В течении года	Глава администрации МО Ховрино
3. Мероприятия по совершенствованию деятельности по размещению муниципального заказа			
3.1.	Обеспечение контроля за исполнением Федерального закона от 5 апреля 2013 г. № 44-ФЗ «О контрактной системе в сфере закупок товаров, работ, услуг для обеспечения государственных и муниципальных служб».	В течении года	Глава администрации МО Ховрино; заместитель главы администрации
3.2.	Планирование размещения заказа у субъектов малого предпринимательства в соответствии с перечнем товаров, работ, услуг для государственных и муниципальных нужд, размещение заказов на которые осуществляется у субъектов малого предпринимательства, утвержденного постановлением Правительства РФ от 17 марта 2009 г. № 237.	В течении года	Глава администрации МО Ховрино; заместитель главы администрации; юрисконсульт-ведущий специалист
3.3.	Обеспечение выполнения плана закупок и плана-графика.	В течении года	Глава администрации МО Ховрино; заместитель главы администрации
3.4.	Соблюдение сроков размещения на официальном сайте в сети «Интернет» извещений, документации, протоколов, сроков заключения контрактов, их исполнения.	В течении года	Председатель Единой Комиссии; секретарь Единой Комиссии; юрисконсульт-ведущий специалист
4. Мероприятия по совершенствованию кадровой политики в муниципальном округе Ховрино			
4.1.	Обеспечение соблюдения муниципальными служащими ограничений и запретов, требований о предотвращении или урегулировании конфликта интересов, а также в обеспечении исполнения ими обязанностей, установленных Федеральным законом от 25 декабря 2008 года № 273-ФЗ «О противодействии коррупции».	В течении года	Глава администрации МО Ховрино; заместитель главы администрации
4.2.	Обмен информацией с правоохранительными органами о проверке лиц, претендующих на поступление на муниципальную службу в органы местного самоуправления муниципального округа Ховрино, на предмет наличия неснятой и непогашенной судимости (при возникновении оснований с учетом требований Федерального закона от 27 июля 2006 года № 152-ФЗ «О персональных данных»).	В течении года	Главный специалист по кадрам и наградным вопросам
4.3.	Соблюдение сроков размещения сведений о доходах, расходах, об имуществе и обязательствах имущественного характера муниципальных служащих и членов их семей на официальном сайте администрации муниципального округа Ховрино и предоставления этих сведений общероссийским средствам массовой информации для опубликования.	в течение 14 рабочих дней, со дня срока, установленного для их подачи	Главный специалист по кадрам и наградным вопросам
4.4	Соблюдение сроков размещения сведений о доходах, расходах, об имуществе и обязательствах имущественного характера лиц, замещающих муниципальные должности, и членов их семей на официальном сайте администрации муниципального округа Ховрино и предоставления этих сведений общероссийским средствам массовой информации для опубликования.	в течение 14 рабочих дней, со дня срока, установленного для их подачи	Главный специалист по кадрам и наградным вопросам

4.5.	Организация сбора и проверки в установленном порядке сведений о доходах, расходах, об имуществе и обязательствах имущественного характера муниципальных служащих администрации муниципального округа Ховрино и членов их семей, а также сведений о доходах, расходах, об имуществе и обязательствах имущественного характера граждан, претендующих на замещение должностей муниципальной службы.	В течении года	Главный специалист по кадрам и наградным вопросам
4.6.	Контроль за соблюдением лицами, замещающими должности муниципальной службы, требований законодательства Российской Федерации о противодействии коррупции, касающихся предотвращения и урегулирования конфликта интересов, в том числе за привлечением таких лиц к ответственности в случае их несоблюдения	В течении года	Глава администрации МО Ховрино;
4.7.	Повышение эффективности кадровой работы в части, касающейся ведения личных дел лиц, замещающих муниципальные должности и должности муниципальной службы, в том числе контроля за актуализацией сведений, содержащихся в анкетах, представляемых при назначении на указанные должности и поступлении на такую службу, об их родственниках и свойственниках в целях выявления возможного конфликта интересов.	В течении года	Глава администрации МО Ховрино; главный специалист по кадрам и наградным вопросам
4.8.	Повышение квалификации муниципальных служащих, в должностные обязанности которых входит участие в противодействии коррупции.	Ежегодно	Глава администрации МО Ховрино;
4.9.	Обучение муниципальных служащих, впервые поступивших на муниципальную службу для замещения должностей, включенных в перечни, установленные нормативными правовыми актами Российской Федерации, по образовательным программам в области противодействия коррупции.	По мере необходимости	Глава администрации МО Ховрино;
5.Мероприятия по информированию жителей муниципального округа Ховрино			
5.1.	Публикация на сайте органа местного самоуправления муниципального округа Ховрино должностных инструкций муниципальных служащих.	В течении года	Глава администрации МО Ховрино; главный специалист по кадрам и наградным вопросам
5.2.	Информирование жителей о мерах, принимаемых в муниципальном округе Ховрино по противодействию коррупции на сайте муниципального округа Ховрино.	В течении года	Глава МО Ховрино; глава администрации МО Ховрино
5.3.	Придание фактов коррупции гласности и публикация их в СМИ и на сайте муниципального округа Ховрино	В течении года	Глава МО Ховрино; глава администрации МО Ховрино
5.4.	Использование механизма «обратной связи» с населением в целях выявления фактов коррупции в муниципальном округе Ховрино и муниципальных учреждениях, в том числе с использованием сайта муниципального округа Ховрино	В течении года	Глава МО Ховрино; глава администрации МО Ховрино

РЕШЕНИЕ

26.09.2018 № 8.7

О результатах конкурса на право заключения на безвозмездной основе договора на реализацию социальной программы (проекта) по организации досуговой, социально-воспитательной, физкультурно-оздоровительной и спортивной работы с населением по месту жительства в нежилом помещении, находящемся в безвозмездном пользовании администрации муниципального округа Ховрино

В соответствии с пунктом 2 части 7 статьи 1 Закона города Москвы от 11 июля 2012 года № 39 «О наделении органов местного самоуправления муниципальных округов в городе Москве отдельными полномочиями города Москвы», рассмотрев материалы конкурсной комиссии по проведению конкурса на право заключения на безвозмездной основе договора на реализацию социальной программы (проекта) по организации досуговой, социально-воспитательной, физкультурно-оздоровительной и спортивной работы с населением по месту жительства с использованием нежилого помещения, находящемся в безвозмездном пользовании администрации муниципального округа Ховрино, расположенном по адресу: 125475, г. Москва, ул. Зеленоградская, д. 27, корп. 2, общей площадью 149,9 кв.м.,

Совет депутатов муниципального округа Ховрино
РЕШИЛ:

1. Признать Автономную некоммерческую организацию Творческий центр «ДЖЕЛЬСОМИНО» победителем конкурса на право заключения на безвозмездной основе договора на реализацию социальной программы (проекта) по организации досуговой, социально-воспитательной, физкультурно-оздоровительной и спортивной работы с населением по месту жительства с использованием нежилого помещения, находящемся в безвозмездном пользовании администрации муниципального округа Ховрино, расположенном по адресу: 125475, г. Москва, ул. Зеленоградская, д. 27, корп. 2, общей площадью 149,9 кв.м. (приложение).
2. Направить настоящее решение в Департамент территориальных органов исполнительной власти города Москвы, префектуру Северного административного округа города Москвы и управу района Ховрино города Москвы.
3. Временно исполняющему полномочия главы администрации муниципального округа Ховрино Гумматовой Т.О. опубликовать настоящее решение в бюллетене «Московский муниципальный вестник» и разместить на официальном сайте органов местного самоуправления муниципального округа Ховрино в информационно-телекоммуникационной сети «Интернет» http://municipalhovrino.ru.
4. Настоящее решение вступает в силу со дня его принятия.
5. Контроль за исполнением настоящего решения возложить на заместителя Председателя Совета депутатов муниципального округа Ховрино Н.В. Горбатых.

Заместитель Председателя Совета депутатов
муниципального округа Ховрино **Н.В. Горбатых**

Приложение
к решению Совета депутатов
муниципального округа Ховрино
от 26.09.2018 г. № 8.7

Победитель конкурса
на право заключения на безвозмездной основе договора на реализацию социальной программы (проекта) по организации досуговой, социально-воспитательной, физкультурно-оздоровительной и спортивной работы с населением по месту жительства в нежилом помещении, находящемся в безвозмездном пользовании администрации муниципального округа Ховрино

№	Наименование победителя конкурса	Название социальной программы (проекта)	Адрес нежилого помещения
1	Автономная некоммерческая организация Творческий центр «Джельсомино»	«Все дети талантливы»	г. Москва, ул. Зеленоградская, д. 27, корп. 2

РЕШЕНИЕ

Главное управление Министерства юстиции Российской Федерации по Москве
10.10 2018 г.

Зарегистрированы изменения в устав
Государственный регистрационный
№ RU772210002018001

Заместитель начальника Главного управления Минюста России по Москве

Р.Р. Клопцов

26.09.2018 № 8.9

О внесении изменений и дополнений в Устав муниципального округа Ховрино

В целях приведения Устава муниципального округа Ховрино в соответствие с федеральными законами от 6 октября 2003 года № 131-ФЗ «Об общих принципах организации местного самоуправления в Российской Федерации», от 2 марта 2007 года № 25-ФЗ «О муниципальной службе в Российской Федерации» и Законом города Москвы от 6 ноября 2002 года № 56 «Об организации местного самоуправления в городе Москве»

Совет депутатов муниципального округа Ховрино
РЕШИЛ:

1. Внести в Устав муниципального округа Ховрино следующие изменения и дополнения:

1) подпункт и пункта 17 части 2 статьи 5 изложить в следующей редакции:

«и) в мероприятиях по профилактике терроризма и экстремизма, а также по минимизации и (или) ликвидации последствий проявлений терроризма и экстремизма на территории муниципального округа, организуемых федеральными органами исполнительной власти и (или) органами исполнительной власти города Москвы;».

2) подпункт е пункта 22 части 2 статьи 5 признать утратившим силу.

3) часть 1 статьи 6 дополнить пунктом 9 в следующей редакции:

«9) обеспечение выполнения требований к антитеррористической защищенности объектов, находящихся в муниципальной собственности или в ведении органов местного самоуправления.».

4) подпункт е пункта 16 части 1 статьи 9 признать утратившим силу.

5) пункт 11 части 2 статьи 9 признать утратившим силу.

6) в части 5 статьи 11 исключить слова «, за исключением главы муниципального округа».

7) часть 5 статьи 14 изложить в следующей редакции:

«5. Глава муниципального округа осуществляет свои полномочия на непостоянной основе.».

8) часть 9 статьи 14 признать утратившей силу.

9) часть 11 статьи 14 признать утратившей силу.

10) часть 12 статьи 14 признать утратившей силу.

11) часть 1 статьи 15 дополнить пунктом 14 следующего содержания:

«14) участвует в работе призывной комиссии в соответствии с федеральным законодательством;»;

12) пункт 14 части 1 статьи 15 считать пунктом 15.

13) часть 3 статьи 15 дополнить пунктом 14 в следующей редакции:

«14) призыва на военную службу или направления на заменяющую ее альтернативную гражданскую службу;».

14) часть 3.1. статьи 15 исключить.

15) часть 7 статьи 15 изложить в следующей редакции:

«7. В случае временного отсутствия, досрочного прекращения полномочий главы муниципального округа или применения к нему по решению суда мер процессуального принуждения в виде заключения под стражу либо временного отстранения от должности его полномочия временно исполняет заместитель Председателя Совета депутатов.».

16) пункт 1 части 2 статьи 15.1 изложить в следующей редакции:

«1) в случае временного отсутствия, досрочного прекращения полномочий главы муниципального округа либо применения к нему по решению суда мер процессуального принуждения в виде заключения под стражу или временного отстранения от должности временно осуществляет полномочия главы муниципального округа;».

17) подпункт г пункта 13 части 1 статьи 17 признать утратившим силу.

18) подпункт з пункта 13 части 1 статьи 17 изложить в следующей редакции:

«з) в мероприятиях по профилактике терроризма и экстремизма, а также по минимизации и (или) ликвидации последствий проявлений терроризма и экстремизма на территории муниципального округа, организуемых федеральными органами исполнительной власти и (или) органами исполнительной власти города Москвы;».

19) часть 8 статьи 18 исключить.

20) статью 19 дополнить частью 2.1. следующего содержания:

«2.1. В случае временного отсутствия, досрочного прекращения полномочий главы администрации или применения к нему по решению суда мер процессуального принуждения в виде заключения под стражу либо временного отстранения от должности его полномочия временно исполняет заместитель главы администрации.».

21) статью 30 признать утратившей силу.

22) часть 4 статьи 32 исключить.

23) часть 3 статьи 68 изложить в следующей редакции:

«3. Одновременно с проектом решения о внесении изменений и дополнений в Устав публикуется (обнародуется) порядок учета предложений и участия граждан в обсуждении проекта решения о внесении изменений и дополнений в Устав, который определяется нормативным правовым актом Совета депутатов. Названный порядок не публикуется (не обнародуется) в случае, если указанные изменения и дополнения вносятся в форме точного воспроизведения положений Конституции Российской Федерации, федеральных законов, Устава города Москвы или законов города Москвы в целях приведения Устава в соответствие с этими нормативными правовыми актами.».

2. Направить настоящее решение на государственную регистрацию в Главное управление Министерства юстиции Российской Федерации по Москве.

3. Опубликовать настоящее решение в бюллетене «Московский муниципальный вестник» и разместить на официальном сайте органов местного самоуправления муниципального округа Ховрино в информационно-телекоммуникационной сети «Интернет» http://municipalhovrino.ru.

4. Настоящее решение вступает в силу после его официального опубликования.

5. Контроль за исполнением настоящего решения возложить на главу муниципального округа Ховрино.

Временно исполняющий полномочия главы
муниципального округа Ховрино **Н.В. Горбатых**

РЕШЕНИЕ

26.09.2018 № 8.10

Об избрании главы муниципального
округа Ховрино

В соответствии со статьей 36 Федерального закона от 6 октября 2003 года № 131-ФЗ «Об общих принципах организации местного самоуправления в Российской Федерации», статьей 11 Закона города Москвы от 6 ноября 2002 года № 56 «Об организации местного самоуправления в городе Москве», статьей 14 Устава муниципального округа Ховрино и статьей 4 Регламента Совета депутатов муниципального округа Ховрино, утвержденного решением Совета депутатов муниципального округа Ховрино от 15.12.2013 № 12.4, Совет депутатов муниципального округа Ховрино

РЕШИЛ:

1. Избрать главой муниципального округа Ховрино Громову Венеру Николаевну.

2. Временно исполняющему полномочия главы администрации муниципального округа Ховрино Гумматовой Т.О. опубликовать настоящее решение в бюллетене «Московский муниципальный вестник» и разместить на официальном сайте органов местного самоуправления муниципального округа Ховрино в информационно-телекоммуникационной сети «Интернет» http://municipalhovrino.ru/.

3. Контроль за исполнением настоящего решения возложить на заместителя Председателя Совета депутатов муниципального округа Ховрино Н.В. Горбатых.

Заместитель Председателя Совета депутатов
муниципального округа Ховрино **Н.В. Горбатых**

Бюллетень
«Московский муниципальный вестник»

Издается с декабря 2012 года

Зарегистрирован Управлением Федеральной службы по надзору в сфере связи, информационных технологий и массовых коммуникаций по Москве и Московской области
Свидетельство о регистрации ПИ № ТУ 50-01495 от 19.09.2012

Учредитель, редакция, издатель и распространитель – Ассоциация «Совет муниципальных образований города Москвы»

Главный редактор М.В. Львов

Электронная версия: amom.mos.ru

Выпуск осуществлен при финансовой поддержке Департамента территориальных органов исполнительной власти города Москвы

Дата выхода 12.10.2018

Тираж 700 экз. Заказ № 04341-18

Распространяется бесплатно

Адрес учредителя, редакции, издателя и распространителя:
127006, Москва,
Успенский пер., д 14, стр. 2

Тел.: 8 (499) 652-60-60

Отдел распространения
тел.: 8 (499) 652-60-80

Типография:
ОАО «Подольская фабрика офсетной печати»,
142100, Московская область, Подольск,
Революционный проспект, д. 80/42